



Verwaltungsbericht 2018



Verwaltungsbericht 2018

Titelbild:
Legen des letzten Steines für den neuen Marktplatz

INHALTSVERZEICHNIS

I. Grosser Gemeinderat

	Seite
1. Bericht des Präsidenten	7
2. Mitgliederliste	8
3. Konstituierung	9
4. Parlamentskommission (PK)	9
5. Behandelte Geschäfte	9
6. Parlamentarische Vorstösse	10
7. Datenschutz	13

II. Gemeinderat

1. Bericht des Präsidenten	14
2. Mitgliederliste	15
3. Behandelte Geschäfte	16
4. Abteilungsleitungssitzung	24

III. Präsidiales

1. Abteilung	25
2. Abstimmungen und Wahlen	26
3. Promotion	27

IV. Finanzen

1. Abteilung	28
2. Steuern	29
3. Informatik Buchhaltung	30
4. Personal	30
5. AHV-Zweigstelle	35

V. Bau + Planung

1. Abteilung	36
2. Ständige Kommissionen und Fachgruppen	37
3. Raumplanung	39
4. Umwelt- und Landschaftspflege	44
5. Öffentlicher Hochbau	46
6. Bauinspektorat	49
7. Verkehrsanlagen	50
8. Öffentliche Grünanlagen	56
9. Fliessgewässer	56
10. Abwasserentsorgungsanlagen	57
11. Abfallentsorgung	58
12. Baudienst Werkhof	61

VI. Bildung + Kultur

1. Abteilung	62
2. Bildung	63
3. Schulstandorte	64
4. Freiwillige Kurse	71
5. Kultur	72
6. Gemeindebibliothek	87

VII. Sicherheit, Liegenschaften + Sport

1. Abteilung	88
2. Ständige Kommissionen und Fachgruppen	88
3. Kommission Sicherheit + Liegenschaften	88
4. Einwohnerkontrolle	89
5. Einbürgerungen	94
6. Polizeiinspektorat	94
7. Verwaltungspolizei	99
8. Velostation	99
9. Gesundheitswesen	99
10. Bestattungswesen	99
11. Feuerwehr	100
12. Zivilschutz	101
13. Militär- und Schiesswesen	101
14. Liegenschaften	102
15. Sport- und Freizeitanlagen	103
16. Forstkommission	106

VIII. Soziales + Jugend

1. Abteilung	109
2. Kindes- und Erwachsenenschutz	109
3. Sozialhilfewesen	111
4. Institutionelle Sozialhilfe	115
5. Kinder- und Jugendfachstelle Lyss und Umgebung	116
6. Jugendrat Lyss	120
7. Beauftragter für Altersfragen	120

Alphabetisches Inhaltsverzeichnis	Seite
Abstimmungen und Wahlen	26
Abfallentsorgung	58
Abteilungsleitungsitzung	24
Abwasserentsorgungsanlagen	57
AHV-Zweigstelle	35
Bau + Planung; Abteilung	36
Bau + Planung; Ständige Kommissionen und Fachgruppen	37
Baudienst Werkhof	61
Bauinspektorat	49
Bauftragter für Altersfragen	120
Behandelte Geschäfte; Grosser Gemeinderat	9
Behandelte Geschäfte; Gemeinderat	16
Berichte; Präsident Grosser Gemeinderat	7
Berichte; Gemeindepräsident	14
Bestattungswesen	99
Bildung + Kultur; Abteilung	62
Bildung	63
Datenschutz	13
Einbürgerungen	94
Einwohnerkontrolle	89
Feuerwehr	100
Finanzen; Abteilung	28
Fliessgewässer	56
Forstkommision	106
Freiwillige Kurse	71
Gemeindebibliothek	87
Gesundheitswesen	99
Informatik Buchhaltung	30
Institutionelle Sozialhilfe	115
Jugendrat Lyss	120
Kinder- und Jugendfachstelle Lyss und Umgebung	116
Kindes- und Erwachsenenschutz	109
Kommission Sicherheit + Liegenschaften	88
Kultur	72
Liegenschaften	102
Militär- und Schiesswesen	101
Mitgliederliste; Grosser Gemeinderat	8
Mitgliederliste; Gemeinderat	15
Öffentliche Grünanlagen	56
Öffentlicher Hochbau	46
Parlamentarische Vorstösse	10
Parlamentskommissionen (PK)	9
Personal	30
Polizeiinspektorat	94
Präsidiales; Abteilungen	25
Promotion	27
Raumplanung	39
Schulstandorte	64
Sicherheit, Liegenschaften + Sport; Abteilung	88
Sicherheit, Liegenschaften + Sport; Ständige Kommissionen und Fachgruppen	88
Sozialhilfwesen	111
Soziales + Jugend; Abteilung	109
Sport- und Freizeitanlagen	103
Steuern	29
Umwelt- und Landschaftspflege	44
Velostation	99
Verkehrsanlagen	50
Verwaltungspolizei	99

Legende

Bei den unter dem Gemeinderat (GR) und Grossen Gemeinderat (GGR) aufgeführten Geschäften ist jeweils die vorbereitende Abteilung vermerkt, und zwar mit folgenden Abkürzungen:

P	Präsidiales
F	Finanzen
B+P	Bau + Planung
B+K	Bildung + Kultur
S,L+S	Sicherheit, Liegenschaften + Sport
S+J	Soziales + Jugend
ESAG	Energie Seeland AG

I. Grosser Gemeinderat

1. BERICHT DER PRÄSIDENTIN

Hautle Agnes

1.1. Allgemeines

Der Alterspräsident Köchli Urs eröffnete die erste Sitzung. Nach meiner Wahl zur GGR-Präsidentin durfte ich folgende neuen GGR- und GR-Mitglieder begrüßen:

GGR Mitglieder:

- Bütikofer Markus, SP
- Gerber Daniel, FDP
- Hauser Yannick, glp
- Hübscher Rätz Sara, SVP
- Lötscher Thomas, FDP
- Spring Ueli, BDP
- Steiner Gerhard, SVP

Neuer Gemeinderat:

- Bütikofer Stefan, SP

Während des Jahres durfte ich weitere neue Mitglieder im Rat begrüßen:

- Studer Viktor, glp
- Weber Alexander, SP
- Tschanz-Simon Stéphanie, BDP
- Schmidiger Monika, glp

Verabschiedet und mit bestem Dank für ihre geleistete Arbeit gewürdigt wurden:

- Balmer-Finger Seraina, glp
- Büscher Berthold, SP
- Fuhrer Steve, BDP
- Rudin Michel, glp
- Eggli Peter, SVP

1.2. Politisches

Es wurden 7 Sitzungen, davon eine konstituierende, abgehalten. In 12.5 Stunden wurden 151 Geschäfte behandelt. Zusätzlich fand eine Schulung für Neumitglieder statt.

1.3. Persönliches

„Äs isch so schnäu verbi das Jahr, chum hets agfange isch es scho Vergangeheit! Viu Vorbereitige hets brucht, jtz lueg i scho wider druf zrug!

Viu hei mir debatiert, diskutiert, dr Chopf gschüttlet, mängisch glachet u wes z'bunt isch worde, het o mou d'Glogge für Rueh u Ornig glütet.

Mängisch si d Parteimeinige wit usenanger gsi, äs anders Mou hei d'Froue über d'Parteiegränze zämegspannet u de wider si die eigete Erfahrighe wichtiger gsi.

Öpedie si mir üs über ä Wäg nid einig gsi, aber d'Ziu hei die Meischte z'Gliche vor Ouge gha: Üses Dorf söu ä Ort si, wo me gärn, guet u sicher wot läbe, wohnu u schaffe!“

Es ist mir wichtig Allen zu danken, welche sich für das Wohl unserer Gemeinde und deren Einwohner einsetzen.

Ein grosses Merci an die Menschen, welche mich im letzten Jahr bei den Aufgaben als «höchste Lysserin» unterstützt und begleitet haben.

Vorweg Wüthrich Silvia und Strub Daniel, welche sich immer Zeit genommen haben, mir Vorgänge und „Habitus“ zu erklären.

Nun wünsche ich meinem Nachfolger Bühler Hans Ulrich ebensoviel «Gfröits» in seinem Amtsjahr!

2. MITGLIEDERLISTE Folgende Parteien bilden zusammen eine Fraktion

- FDP
- SVP
- SP + Grüne
- BDP
- EVP
- glp

Bürgerlich-Demokratische Partei (BDP)		Eintritt	Austritt
1.	Christen Manuela	01.01.2014	
2.	(*)Fuhrer Steve	01.10.2014	31.05.2018
3.	Hautle-Friederich Agnes	01.01.2010	
4.	Marti Markus	01.01.2010	
5.	*Spring Ulrich	01.01.2018	
6.	Tschanz Stéphanie	01.06.2018	

Evangelische Volkspartei (EVP)		Eintritt	Austritt
1.	Bourquin Hans Ulrich	01.01.2011	
2.	*Gerber Jürgen	07.11.2012	
3.	Schnegg Sara	01.01.2014	

FDP. Die Liberalen (FDP)		Eintritt	Austritt
1.	Clerc Anton	01.01.2007	
2.	Gerber Daniel	01.01.2018	
3.	Hayoz Kathrin	01.01.2009	
4.	Hess-Wittwer Barbara	01.01.2014	
5.	Lötscher Thomas	01.01.2018	
6.	Müller Levi	01.01.2018	
7.	Sahli Markus	01.01.2017	
8.	Schenker Maya	01.01.2014	
9.	Schumacher Marcel	01.01.2011	
10.	*Stähli Daniel	01.01.2010	

Grüne Lyss (Grüne)		Eintritt	Austritt
1.	*Eugster Lorenz	01.01.2010	

Grünliberale Partei (glp)		Eintritt	Austritt
1.	Balmer-Finger Seraina	05.07.2016	29.01.2018
2.	*Hauser Yannik	01.01.2018	
3.	(*)Rudin Michel	01.01.2014	19.10.2018
4.	Schmidiger Monika	20.10.2018	
5.	Studer Viktor	05.02.2018	

Schweizerische Volkspartei (SVP)		Eintritt	Austritt
1.	Aeschlimann Thierry	25.08.2011	
2.	Brauen Thomas	01.01.2018	
3.	Eggli Eduard	01.01.2015	
4.	Eggli Peter	06.03.2012	31.12.2018
5.	Häni Patrick	01.01.2010	
6.	Hübscher Rätz Sara Ellen	01.01.2018	
7.	*Köchli Urs	01.01.2010	
8.	Kurz Thomas	01.01.2014	
9.	Santschi Samuel	01.01.2010	
10.	Steiner Gerhard	01.01.2018	

Sozialdemokratische Partei (SP)		Eintritt	Austritt
1.	Ammeter Hans	01.01.2014	
2.	Binggeli Vinzenz	01.01.2015	
3.	Bühler Hans Ulrich	05.07.2012	
4.	Büscher Berthold	01.08.2012	31.08.2018

5.	Bütikofer Markus	01.01.2018
6.	*Meister-von Känel Katrin	02.08.2010
7.	Ratnasingam Nitharshini	23.02.2017
8.	Ruggli Lukas	13.09.2016
9.	Weber Alexander	01.09.2018

* = **Fraktionspräsidien**

3. KONSTITUIERUNG **Leitender Ausschuss gewählt am 29.01.2018 für das Jahr 2018**

Präsidentin	Hautle Agnes	BDP
1. Vizepräsident	Bühler Hans Ulrich	SP
2. Vizepräsident	Steiner Gerhard	SVP
Stimmzählerin	Schenker Maya	FDP
Stimmzähler	Bourquin Hans Ulrich	EVP
Sekretärin	Wüthrich Silvia	

Leitender Ausschuss gewählt am 10.12.2018 für das Jahr 2019

Präsidentin	Bühler Hans Ulrich	SP
1. Vizepräsident	Steiner Gerhard	SVP
2. Vizepräsident	Gerber Jürgen	EVP
Stimmzählerin	Schenker Maya	FDP
Stimmzähler	Studer Viktor	glp
Sekretärin	Wüthrich Silvia	

4. PARLAMENTS-KOMMISSIONEN (PK)

Die Parlementscommissionen haben im Rahmen ihrer Tätigkeit vor allem die Vorprüfung der GGR-Geschäfte sichergestellt. Weiter organisierten die Parlementscommissionen die Verwaltungsbesuche in den einzelnen Verwaltungsabteilungen und konnten dabei feststellen, dass die Verwaltung gut organisiert ist, um die korrekte Aufgabenerfüllung sicherzustellen. Ebenfalls in ihre Aufsichtsfunktion fällt die System- und Ergebnisprüfung im Rahmen der Wirkungsorientierten Verwaltungsführung (WoV).

5. BEHANDELTE GESCHÄFTE 5.1. Wahlen

14.05.2018	Parlamentskommission Bildung + Kultur; Ersatzwahl Rudin Michel
17.09.2018	Rechnungsprüfungsorgan 2019 – 2023; Wahl
17.09.2018	Parlamentskommission Präsidiales + Finanzen; Ersatzwahl für Fuhrer Steve
17.09.2018	Parlamentskommission Soziales + Jugend; Ersatzwahl für Büscher Berthold
10.12.2018	Parlamentskommission Präsidiales + Finanzen; Ersatzwahl für Eggli Peter
10.12.2018	Parlamentskommission Bildung + Kultur; Ersatzwahl für Christen Manuela

5.2. Kredit-Bewilligungen und Abrechnungen

		Bewilligungs-Datum	Kredit Fr.	Abrechnungs-Datum	Abrechnung Fr.
Schiessanlage Winigraben; Asbestsanierung Dach Schützenhaus; Verpflichtungskredit	P	12.03.2018	235'000.00		
Entlastungsstollen Lyss und Chüelibach Schöpfen des Gemeindeverbandes Lyssbach; Gemeindebeitrag und Vorabbeitrag der Gemeinde Lyss an die Projekte Hochwasserschutz; Kreditabrechnung	P	08.12.2008	7'835'000.00	14.05.2018	6'670'000.00
Hochwasserschutz Lyssbach; Rückbaukosten der Sofortmassnahmen; Kreditabrechnung	F	04.02.2008	325'000.00	14.05.2018	139'667.75
Gesamtsanierung Schulhaus Stegmatt; Orientierung über Planungsstand und Projektierungskredit	B+P	25.06.2018	300'000.00		

EDV Ersatzbeschaffung Volksschule; Kreditabrechnung Rahmenkredit	B+K	23.02.2015	1'000'000.00	25.06.2018	615'662.60
ÖV Erschliessung Industrie Nord; Abrechnung Versuchsbetrieb	B+P	24.03.2014	530'000.00	25.06.2018	469'296.60
Familien- und Kinderbetreuungsangebote; Generationenspiel- und Bewegungsparcours quer durch Lyss am Lyssbach; Verpflichtungskredit	S+J	17.09.2018	380'000.00		
Allzweckplatz „Aarepark Lyss“ Baukredit	B+P	05.11.2018	1'869'000.00		
Fahrzeug- und Materialbeschaffungskon- zept "Biber"; Rahmenkredit	S,L+S	05.11.2018	850'000.00		
Ersatzbeschaffung Kehrriechtfahrzeug Volvo FM09 Jahrgang 2004; Kreditabrechnung	B+P	05.12.2016	421'000.00	10.12.2018	349'211.55

5.3. Berichte	14.05.2018	Jahresrechnung 2017 / Controllingbericht; Genehmigung
	25.06.2018	Verwaltungsbericht 2017; Genehmigung
	25.06.2018	Budget 2019; Leistungsvorgaben; Verabschiedung
	05.11.2018	Budget 2019 / Finanzplan und Investitionsprogramm 2018 - 2023

5.4. Sachgeschäfte	14.05.2018	Parzelle Nr. 3576; Industrie Süd; Baurecht an Bäckerei Burkhard, Lyss
	14.05.2018	Kurtaxenreglement (Nr. 015); Totalrevision
	25.06.2018	Änderung Baurechtliche Grundordnung (Nr. 38); ZPP "Areal Kambly"; Beschlussfassung
	25.06.2018	Ueberbauungsordnung (UeO) Nr. B10 "Dickried" mit Zonenplanänderung Z-B04, Buswil; Genehmigung
	17.09.2018	Richtlinien + Zielsetzungen 2018 - 2021; Verabschiedung
	05.11.2018	Reglement über Gebühren + Entgelte (Nr. 003); Totalrevision 2018; Genehmigung
	05.11.2018	Kinder- und Jugendfachstelle Lyss und Umgebung; Dienstleistungen offene Kinder- und Jugendarbeit; Erhöhung Pro-Kopf Beitrag Gemeinden; Beschluss
	10.12.2018	Vorsorgestiftung Energie (PKE); Massnahmenpaket 2019
	10.12.2018	Baurecht Nr. 2309; Parzelle Nr. 2391; Stiftung Alterssiedlung Lyss; Verkauf
10.12.2018	Kulturfabrik (KUFA); Finanzieller Stand; Information	

5.5. Abgelehnte Geschäfte	25.06.2018	Seelandhalle; Sanierung Parkplätze; Baukredit
	17.09.2018	Beschaffung Radaranlage; Verpflichtungskredit

6. PARLAMETARISCHE VORSTÖSSE

6.1. Motionen

Name, Partei	Gegenstand	eingereicht	erheblich erklärt	abgelehnt	erledigt
FDP	Verankerung des Sports in der Behördenstruktur (S,L+S)	15.05.2017	11.12.2017		
SP/Grüne	Sanierung Stegmatt-Schulhaus jetzt (S,L+S)	15.05.2017	12.03.2018		
BDP/glp	Gerechte und periodische Verteilung der Sporthallenzeiten (S,L+S)	15.05.2017			Rückzug 12.03.2018
Grüne	Fair Trade Town Lyss (P)	11.09.2017		14.05.2018	
BDP	Aufnahme der Fraktionssitzungen in die Geschäftsordnung des GGR (P)	25.06.2018		10.12.2018	
BDP	Bewirtschaftung ruhender Verkehr / Parkplatzkontrolle (S,L+S)	05.11.2018			

6.2. Postulate

Name, Partei	Gegenstand	eingereicht	erheblich erklärt	abgelehnt	erledigt
* = Motionen, umgewandelt in Postulate					
SVP	Bahnhof Busswil; Lift/Rampe für Behinderte, Betagte oder Mütter mit Kinderwagen (B+P)	05.12.2011	07.05.2012		
SP/Grüne	Konzept für taktil visuelle Leitlinien zwischen Bahnhof SBB und Busbahnhof (B+P)	10.12.2012	24.06.2013		
SP/Grüne	Spielraumkonzept Lyss-Busswil (S,L+S)	23.02.2015	22.06.2015		14.05.2018
BDP	Ein Asylzentrum für Lyss ist genug (P)	27.06.2016	07.11.2016		
SVP/EDU	Für eine Gemeindeverwaltung in eigenen Liegenschaften (S,L+S)	05.12.2016	11.09.2017		
FDP/glp	Belebung des Lysser Städtchens hinsichtlich Gewerbe und Lebensqualität (P)	27.02.2017	11.09.2017		
SP/Grüne	Flexible Tageschulplätze (B+K)	26.06.2017	11.12.2017		
EVP	Prüfen ob ein Reglement für die Vergabe von Geldern an Vereine erstellt werden soll (B+K)	11.09.2017	12.03.2018		12.03.2018
SP/Grüne	Hardern nicht abnabeln (B+P)	11.12.2017		25.06.2018	
SP/Grüne	*Transparente Gebührenregelung für Vereine (B+K)	11.12.2017		25.06.2018	
BDP	Überprüfung und Anpassung des Lysser Wahl- und Abstimmungsreglements (P)	12.03.2018	25.06.2018		
SP/Grüne	Wieder auf die Beine stellen der Fachgruppe Integration (P)	12.03.2018	17.09.2018		
FDP	Einführung E-Gouvernement / elektronische Dienstleistungen in der Gemeinde (P)	14.05.2018			
glp	Neuorganisation der Begleitgruppe GZM zur langfristigen Sicherstellung eines nachhaltigen Betriebs der GZM ohne Beeinträchtigung der Lebensqualität (B+P)	14.05.2018			Rückzug 05.11.2018
BDP	*Kauf strategischer Liegenschafts- und Landreserven; Bildung einer Kommission mit Entscheidungskompetenzen (P)	14.05.2018	05.11.2018		
SP/Grüne	Lohnleichheit jetzt! (F)	25.06.2018			
SVP	Abstimmungsunterlagen mit Argumenten und Gegenargumenten (P)	25.06.2018	10.12.2018		
SVP	Verkauf der Sparten Elektrizität und Kommunikation der ESAG AG in Lyss (P/B+P)	25.06.2018		10.12.2018	
BDP	*Erhöhung der Stellenprozente für den Gesamtgemeinderat (P/F)	25.06.2018	10.12.2018		
SVP	Effizientere Einbettung des Bereiches „Gemeindeeigene Liegenschaften“ in der Gemeindeverwaltung (P)	17.09.2018			
SVP	Überprüfung der Aufgaben, Entscheidungsbefugnisse und Zusammensetzung der Parlamentskommissionen (P)	17.09.2018			

6.3. Interpellationen

Partei	Gegenstand	eingereicht	beantwortet
FDP	Gemeinde Lyss – Auftritt auf den Kanälen der Sozialen Medien (P)	06.11.2017	12.03.2018
SP/Grüne	Auflösung Fachgruppe Integration + Gesellschaft (P)	11.12.2017	12.03.2018
SP/Grüne	Pro Juventute Mitspielplatz (S,L+S)	26.06.2017	12.03.2018
SP/Grüne	Förderung des gemeinnützigen Wohnungsbaus (P)	12.03.2018	05.11.2018
SP/Grüne	Forst (PWK) (P/B+P/S,L+S)	12.03.2018	05.11.2018
SP/Grüne	Recycling (B+P)	17.09.2018	10.12.2018
FDP	Gesundheitsstrategie der Gemeinde Lyss, medizinische Grundversorgung (S+J)	17.09.2018	05.11.2018
SVP	Wegfall Gemeinde-Entsorgungsmonopol bei Betrieben mit mehr als 250 Vollzeitstellen (B+P)	05.11.2018	

6.4. Einfache Anfrage

Name, Partei	Thema	eingereicht	beantwortet
Stähli Daniel, FDP	KUFA; Businessplan + Kostenrechnung (F)	12.03.2018	12.03.2018
Hayoz Kathrin, FDP	Bussenverordnung (S,L+S)	12.03.2018	12.03.2018
Spring Ueli, BDP	Vermietung Räumlichkeiten; Schulhäuser; Aula (S,L+S)	12.03.2018	12.03.2018
Bütikofer Markus, SP	Spielplatz Stegmattweg, Hundeverbot (S,L+S)	12.03.2018	12.03.2018
Meister Katrin, SP	Vermietung Räumlichkeiten; Schulhäuser; Raum unter Turnhalle (S,L+S)	12.03.2018	12.03.2018
Ammeter Hans, SP	Vereine; Durchführen von Anlässen ausserhalb Lyss; Unterstützung (B+K)	12.03.2018	12.03.2018
Ammeter Hans, SP	Polizeiinspektoren; Tragen der Uniform im internen Dienst (S,L+S)	12.03.2018	12.03.2018
Hayoz Kathrin, FDP	Coop Gemeinde Duell 2018; Information (S,L+S)	14.05.2018	14.05.2018
Bütikofer Markus, SP	Erhaltungswerte Häuser / Schützenswerte Bäume in Lyss; Zuständigkeit für Abbruch- und Fällbewilligung (B+P)	14.05.2018	14.05.2018
Ammeter Hans, SP	Schulhaus Herrengasse; Aktueller Stand Provisorium (B+P)	14.05.2018	14.05.2018
Steiner Gerhard, SVP	Lehrplan 21; Begleitung und Unterstützung Lehrpersonal (B+K)	14.05.2018	14.05.2018
Hayoz Kathrin, FDP	Schulhaus Kirchenfeld; Turnhalle; Belüftung (S,L+S)	25.06.2018	17.09.2018
Binggeli Vinzenz, SP	Rosengasse, Lyss; tödlicher Verkehrsunfall Kleinkind (S,L+S)	25.06.2018	25.06.2018
Eugster Lorenz, Grüne	Schulhaus Kirchenfeld; Häubi-Kreuzung; gefährliche Verkehrssituation für Schüler mit Velo (S,L+S)	25.06.2018	25.06.2018
Eugster Lorenz, Grüne	Schulweg Schulhaus Kirchenfeld; Häubi-Kreuzung (S,L+S)	25.06.2018	25.06.2018
Stähli Daniel, FDP	Fabrikstrasse/Jurastrasse; Publikation erneute Verkehrsbehinderung (B+P)	17.09.2018	17.09.2018
Bourquin Hans-Ulrich, EVP	Spielplatz Buswil; Ersatz Zaun und Gummimatte (S,L+S)	17.09.2018	10.12.2018
Bourquin Hans-Ulrich, EVP	Busswilstrasse; Fussgängerstreifen (S,L+S)	17.09.2018	17.09.2018
Spring Ueli, BDP	Verkehrskonzept Gemeinde Lyss; Stand Überarbeitung (B+P)	17.09.2018	17.09.2018
Spring Ueli, BDP	Bundesfeier 2018 Lyss; Auftritt	17.09.2018	05.11.2018

	"Miss Helvetia"; Kosten (B+K)		
Hauser Yannick, glp	Veloparkplatz; Verbindungsweg zwischen Kasernenstrasse und oberer Aareweg (hinter Nespolyhalle); Unfallgefahr (S,L+S)	17.09.2018	17.09.2018
Meister Katrin, SP	Sanierung Bielstrasse; Baumbepflanzung (B+P)	17.09.2018	17.09.2018
Marti Markus, BDP	Verbindungsweg zu Schrebergärten; Hochwasserschutzmassnahmen (B+P)	05.11.2018	10.12.2018
Spring Ueli, BDP	Bielstrasse/Bürenstrasse; Fahrstreifen für Velofahrer (S,L+S)	05.11.2018	05.11.2018
Clerc Anton, FDP	Herpizidanwendung Gemeinde Lyss (B+P)	05.11.2018	10.12.2018

6.5. Orientierungen Gemeinderat

Ressort	Person	Thema	Datum
S,L+S	Michel Jürg	Coop Gemeinde Duell 2018; Informationen	12.03.2018
S+J	Bütikofer Stefan	Sozialhilfe Bonus/Malus; Abschreibung der Bonus-Malus-Verfahren der Jahre 2014, 2015 und 2016; Information	12.03.2018
B+K	Nobs Stefan	Schulorganisation; Bewilligung Kanton; Klasseneröffnung 1. Klasse Primarstufe; Information	12.03.2018
B+K	Nobs Stefan	Klasse für besondere Förderung (KBF); Lernatelier; Information	12.03.2018
B+K	Nobs Stefan	Schulleitung/Tagesschulleitung, Wahlen; Information	12.03.2018
P/F	Hegg Andreas	Durchgangszentrum Kappelen-Lyss; Information	12.03.2018
P/F	Hegg Andreas	Sachplan Asyl, 2. Bundesasylzentrum auf dem Zeughausareal; Information	12.03.2018
S+J	Bütikofer Stefan	Radio Chico; Neueröffnung in Lyss	25.06.2018
B+P	Christen Rolf	Umgestaltung Marktplatz; Aktueller Stand; Information zu Bäumen	25.06.2018
B+K	Nobs Stefan	Bundesfeier 2018; Information	25.06.2018
B+K	Nobs Stefan	Durchgangszentrum Kappelen; Kündigung Lehrpersonen infolge Schliessung; Beschwerdeentscheid	25.06.2018
B+K	Nobs Stefan	Tagesschule; Dezentralisierung; Anmeldungen Schüler	25.06.2018
P/F	Hegg Andreas	Durchgangszentrum Kappelen, Grenzstrasse; Neueröffnung	25.06.2018
B+P	Christen Rolf	Auftragsvergabe Grossprojekt; Besondere Situation; Absage Informationsveranstaltung vor GGR-Sitzung; Information	17.09.2018
P/F	Hegg Andreas	Weihnachtsbeleuchtung 2018; Information	17.09.2018
P/F	Hegg Andreas	Gemeinde Lyss; Social Media Auftritt; Information	17.09.2018
B+K	Nobs Stefan	Projekt Struktur Volksschule Lyss 2020; Information	17.09.2018
B+P	Christen Rolf	Sanierung Schulhaus Stegmatt / Erweiterungsbau Schulhaus Grentschel; Information	10.12.2018
P/F	Hegg Andreas	Peter Thomas; Abteilungsleiter Sicherheit, Liegenschaften + Sport; Verabschiedung	10.12.2018
S,L+S	Michel Jürg	Streun Roland; Neubesetzung Stelle Abteilungsleiter Sicherheit, Liegenschaften + Sport; Information	10.12.2018

7. DATENSCHUTZ

Parlamentskommission Präsidiales + Finanzen

Anlässlich einer Datenschutzanfrage hat der Datenschutzbeauftragte Köchli Urs eine Checkliste für das Vorgehen bei Datenschutzanfragen ausgearbeitet, welche durch die Parlamentskommission Präsidiales + Finanzen am 22.11.2018 genehmigt wurde. Im Jahr 2018 sind keine weiteren Vorfälle bezüglich Datenschutz erfolgt.

II. Gemeinderat

1. BERICHT DES PRÄSIDENTEN Hegg Andreas

Der Gemeinderat (GR) startet nach über 25 Jahren wieder als reines Männergremium in die neue Legislatur. Natürlich wäre es für das Gremium gut, wenn wieder mindestens 1 Sitz durch eine Frau belegt werden könnte.

Als besondere Herausforderung zeigte sich ab Mitte Jahr die Tatsache, dass gleich 2 GR-Mitglieder neu auch Mitglieder des Grossen Rates sind. Dies hat den Sitzungsplan ordentlich durcheinander gebracht und es benötigte von allen Beteiligten grosse Flexibilität, um den Sitzungsrhythmus einigermaßen wahren zu können.

Bereits zum Ende des ersten Quartals traf sich der GR zusammen mit den Abteilungsleitenden zu einer 2tägigen Klausur in La Neuveville. Dabei wurden die langfristigen Zielsetzungen der Gemeinde Lyss, aber auch die Stossrichtungen für die angefangene Legislatur intensiv diskutiert und hinterfragt. Letztendlich wurden diese in weiteren Sitzungen konsolidiert und dem Parlament im September 2018 zur Genehmigung unterbreitet.

- Ein wichtiger Standpunkt dieser Zielsetzungen ist die Vision der Gemeinde Lyss. Lyss will als **Regionalzentrum** im Seeland ein wichtiger und verlässlicher Partner für alle Gemeinden in der Region sein. Im Speziellen bei der Zusammenarbeit mit den umliegenden Gemeinden, aber auch wenn es um das Dienstleistungsangebot oder um Arbeitsplätze in Lyss geht.
- Damit sich alle in Lyss wohl fühlen, strebt der GR eine hohe **Wohn- und Lebensqualität** an. Dies ist vor allem wichtig bei der Planung und Entwicklung der inneren Verdichtung. Auch im Bereich Kultur und Freizeit müssen dazu gute Rahmenbedingungen geschaffen werden.
- Lyss soll auch in Zukunft wachsen, daher richtet der GR seine Planungen auf ein mögliches Wachstum auf bis zu **17'500 Einwohnende** aus. Infrastrukturen sollen dem effektiven Wachstum angepasst geplant und realisiert werden. Aber es werden auch Konzepte erarbeitet, damit gezielte Aussagen gemacht werden können, wo die Gemeinde innere Verdichtung wünscht und wie hoch, beziehungsweise voluminös die dafür notwendigen Gebäude sein sollen.

Im Sommer konnte mit Beyler Len der 15'000. Einwohner von Lyss durch den Gemeindepräsidenten begrüsst werden. Kurz nach seiner Geburt durfte Len zusammen mit seinen Eltern Beyler Manuela und Beyler Stefan die Glückwünsche und das Geschenk der Gemeinde Lyss entgegennehmen.



Verschiedene Projekte waren immer wieder Thema in den GR-Sitzungen.

Attraktivierung Marktplatz: Beim Herzstück in Lyss, direkt vor dem Sitzungszimmer des GR, konnte der Fortschritt regelmässig an den Sitzungen direkt überprüft werden. Aber auch der Erhalt des Baumbestandes oder Lieferverzögerungen beim Granit sorgten für angeregte Diskussionen im Gremium. Letztendlich war der Platz rechtzeitig auf den Weihnachtsmarkt bereit und der Stärmärktli konnte durchgeführt werden. Im nächsten Jahr wird es darum gehen, den Platz zu möblieren und mit Leben zu füllen.

Alte Försterschule: Die Stiftung interkantonale Försterschule betreibt schon seit längerer Zeit ihre Ausbildung im Bildungszentrum Wald an der Hardernstrasse. Die Räumlichkeiten werden nicht mehr für die Försterschule genutzt. Daher hat die Försterschule die Gemeinde Lyss angefragt, ob sie an der Liegenschaft interessiert sei. Die Liegenschaft erfüllt kein unmittelbares Bedürfnis der Gemeinde Lyss, daher macht ein Kauf nur als langfristige strategische Option Sinn. Die Verhandlungen insbesondere mit dem Grundeigentümer, dem Kanton Bern, zeigten sich äusserst harzig. Auch am Ende des Berichtsjahres ist noch keine konkrete Lösung in Sicht.

Generationenspielplatz: Unter dem Projekttitel „Hopp-la!“ sollen entlang dem Lyssbach vom Sieberhuus bis zur Alterssiedlung mehrere Spielgeräte platziert werden, welche Jung und Alt in Verbindung bringen sollen. Das Parlament hat die erforderlichen Mittel im Herbst genehmigt.

Wohnen mit Dienstleistungen am Mühleplatz: Auf dem Gelände mit der Parkierungsanlage Mühleplatz ist eine Überbauung geplant, welche den aktuellen Bedürfnissen nach Wohnen mit Dienstleistungen nachkommt. Das Altersheim Lyss-Busswil, welches direkt gegenüber liegt, würde gerne als Dienstleistungspartner in das Projekt miteinbezogen werden. Aktuell laufen Verhandlungen mit möglichen Investoren, um das Projekt zu realisieren.

Betriebsvereinbarung Bundesasylzentrum Kappelen: Das Bundesasylzentrum Kappelen hat seinen Betrieb per anfangs Juli 2018 aufgenommen. Ein wichtiger Bestandteil für den Betrieb des Zentrums ist eine Betriebsvereinbarung mit dem Staatssekretariat für Migration (SEM), dem Kanton und den Gemeinden Lyss und Kappelen. Nachdem die Modalitäten weitestgehend geklärt werden konnten, war vor allem das Thema Sicherheit ein wesentlicher offener Punkt. Hier wurde vor allem in Verhandlungen zwischen dem Kanton und der Gemeinde nach guten und funktionierenden Lösungen gesucht, um die Sicherheit für die Lysser Bevölkerung jederzeit gewährleisten zu können. Kurz vor Ende des Berichtsjahres zeichnete sich ein Durchbruch in den Verhandlungen ab. Der GR ist zuversichtlich, dass im neuen Jahr die Vereinbarung gegenseitig unterzeichnet werden wird.

Ein wesentlicher Punkt wird aber durch die Betriebsvereinbarung nicht gelöst werden können. Lyss ist nach wie vor mit dem Zeughausareal auf dem Sachplan Asyl. Daher besteht nach wie vor das Risiko, dass doch noch ein 2. Bundesasylzentrum in Lyss realisiert werden kann. So klar sich der GR für das Bundesasylzentrum Kappelen ausspricht und gute Lösungen erzielen hilft, so entschieden wird er sich mit allen möglichen Mitteln gegen ein allfälliges 2. Zentrum wehren.

2. MITGLIEDERLISTE

- | | | |
|-------------------------------|-----|--|
| 1. Hegg Andreas, Präsident | FDP | Ressort Präsidiales + Finanzen |
| 2. Michel Jürg, Vizepräsident | SVP | Ressort Sicherheit, Liegenschaften + Sport |
| 3. Bütikofer Stefan | SP | Ressort Soziales + Jugend |
| 4. Christen Rolf | BDP | Ressort Bau + Planung |
| 5. Nobs Stefan | FDP | Ressort Bildung + Kultur |

3. BEHANDELTE GESCHÄFTE

	2016	2017	2018
Anzahl ordentliche Sitzungen	21	24	22
Behandelte Geschäfte	521	528	517

3.1. Wahlen

Kommissionsmitglieder Personen		
08.01.	Kommission Abstimmungen + Wahlen	7
08.01.	Kommission Bau + Planung	7
08.01.	Kommission Bildung	7
08.01.	Kommission Kultur	8
08.01.	Kommission Sicherheit + Liegenschaften	7
08.01.	Kommission Soziales	7
08.01.	Fachgruppe Schiesswesen (keine politische Vertretung)	2
08.01.	Fachgruppe Seniorenrat (keine politische Vertretung)	7
08.01.	PKE Vorsorgekommission	1
08.01.	Personalkommission (PeKo)	1
22.01.	Fachgruppe Energiestadt	9
22.01.	Fachgruppe Landschaft	6
22.01.	Fachgruppe Ortsbild	5
22.01.	Fachgruppe Seniorenrat; zusätzliches Mitglied	1
26.02.	Kommission Soziales; Ersatzwahl für Studer Viktor; Schmidiger Monika (glp)	1
03.04.	Fachgruppe Sport + Freizeit	10
23.04.	Stiftung Alterssiedlungen Lyss; Gemeindevertretung; Erneuerungswahl	1
07.05.	Stiftung Untere Mühle; Wahl 2 Mitglieder; Wiederwahl	2
22.05	Stiftung Alterssiedlungen Lyss; Kirchenvertretungen; Ersatz- und Wiederwahlen	1
21.08.	Kommission Kultur; Wahlen	1

3.2. Anstellungen

Es wird auf den Bericht „Personal“ unter Rubrik „**IV. Finanzen**“ verwiesen.

3.3. Gratulationen

Glückwünsche zum	Geschenk	2016	2017	2018
104. Geburtstag	Blumen und Ladengutschein			1
103. Geburtstag	Blumen und Ladengutschein	0	1	0
102. Geburtstag	Blumen und im Radio	1	0	1
101. Geburtstag	Blumen und im Radio	0	1	0
100. Geburtstag	Blumen, Karte und im Radio	3	0	1
99. Geburtstag	Radio	1	1	0
98. Geburtstag	Radio	5	1	3
97. Geburtstag	Radio	2	1	4
96. Geburtstag	Radio	4	5	4
95. Geburtstag	Blumen, Karte und im Radio	8	5	10
90. Geburtstag	Blumen und Karte	29	20	30
85. Geburtstag	Karte	54	58	65
80. Geburtstag	Blumen und Karte	92	61	94
75. Geburtstag	Karte	145	116	126
Total		344	270	339

3.4. Einbürgerungszusicherungen (S,L+S)

22.01.	Paramalingam Mathusiga, Lyss
02.07.	Aras Fahri, 1972, Lyss
02.07.	Coban Deniz, 2005, Lyss
02.07.	Doren Carlson, 2003, Lyss
02.07.	Doren Dilson, 2006, Lyss
02.07.	Fiume Massimo, 1982, Bern
02.07.	Gräfe Barbara Marleen, 1978, Lyss

02.07.	Gräfe Marius Timon, 2013, Lyss
02.07.	Kolakan Havin, 2006, Lyss
02.07.	Polizzi Calogero, 1964, Lyss
02.07.	Singh Harjit, 1971, Lyss
02.07.	Singh Harmanjot, 1999, Lyss
02.07.	Singh Simranjot, 1997, Lyss
02.07.	Vasiljevic Ljubisa, 1980, Lyss
02.07.	Vasiljevic Kristina, 2010, Lyss
02.07.	Vasiljevic Filip, 2012, Lyss
02.07.	Wandinger Andreas Rudolf, 1969, Lyss
17.12.	Cordasco Nicola, 1968, Lyss
17.12.	Cvorak Ines, 1983, Lyss
17.12.	Demir Ali, 2006, Lyss
17.12.	Demir Berivan, 2002, Lyss
17.12.	Dogan Ali Cagan, 2005, Lyss
17.12.	Hoti Ljutfije, 1987, Lyss
17.12.	Krug Hildegard, 1976, Busswil
17.12.	Küchler Kerstin, 1964, Busswil
17.12.	Muca Raza, 1981, Lyss
17.12.	Qerimi Armand, 1984, Busswil
17.12.	Qerimi-Azizi Lumturije, 1986, Busswil
17.12.	Qerimi Lorik, 2013, Busswil
17.12.	Rio Caamano José, 1980, Lyss
17.12.	Rio Rojas Estefania, 2018, Lyss
17.12.	Rössner Marc, 1974, Busswil

3.5. Delegationen	GR Vertretung	2016	2017	2018
	An Versammlungen, Tagungen oder Anlässen	24	29	33

3.6. Einsitznahme von GR-Mitgliedern in Aktiengesellschaften, Vereinen, Verbänden und Institutionen

Michel Jürg

- Mitglied Verbandsrat des Gemeindeverbandes Öffentliche Sicherheit (GÖS)
- Verbandspräsident Feuerwehr Oberes Bürenamt

Christen Rolf

- Verwaltungsratspräsident Energie Seeland AG
- Vorstand ARA-Region Lyss-Limpachtal
- Vorstand Lyssbachverband
- Vorstand Wasserbauverband „Alte Aare“
- Präsident Grubenkommission „Kiesgrube Bangerter“
- Verwaltungsrat Müve Biel-Seeland AG
- Gemeindevertreter Konferenz Ver- und Entsorgung seeland.biel/bienne
- Präsident Gemeindeverband Lyssbach; Projektausschuss Chüelibach

Hegg Andreas

- Mitglied Konferenz Teilraum Lyss/Aarberg (Verein seeland.biel/bienne)
- Mitglied Behördendelegation Anschluss A5 (Umfahrung Biel) (Verein seeland.biel/bienne)
- Mitglied des politischen Steuerungsorgans Police Bern (Evaluation Police Bern)
- Mitglied Sonderstab Asylwesen (Kanton Bern)
- Mitglied der hauptamtlichen Gemeinde- und Stadtpräsidenten
- Mitglied der Gruppe Hauptstadtreion
- Mitglied OK Berner Rundfahrt
- Mitglied Kontaktgremium Sicherheit Kanton-Gemeinden
- Präsident Konferenz Wirtschaft und Tourismus (Verein seeland.biel/bienne)
- Vorstand Kasernenkorporation
- Vorstand Verein seeland.biel/bienne
- Vorstand Wirtschaftskammer Biel-Seeland

Nobs Stefan

- Stiftungsratsmitglied Stiftung Berufs- und Weiterbildungszentrum BWZ Lyss
- Stiftungsratsmitglied Stiftung „Untere Mühle“ Lyss
- Mitglied Konferenz Bildung seeland.biel/bienne
- Mitglied Schulrat Berufs- und Weiterbildungszentrum BWZ Lyss
- Vizepräsident Volkshochschule Biel-Lyss
- Verwaltungsratsmitglied Seelandgas AG Lyss
- Verwaltungsratsmitglied Energie Seeland AG
- Vorstandsmitglied Gemeindeverband Kulturförderung Biel/Bienne-Seeland-Berner Jura

3.7. Verwaltungsorganisation

05.02. Gemeinderat; Sitzungsprotokolle; Einsicht

3.8. Personelles

	2016	2017	2018
Anzahl Personal Angelegenheiten mit denen sich der GR befasste, resp. davon Kenntnis nahm	52	28	25

3.9. Kreditbewilligungen inkl. Nachkredite / Verpflichtungskredite / Investitionskredite und Abrechnungen

		Bewilligungsdatum	Kredit Fr.	Abrechnungsdatum	Abrechnung Fr.
Ueo Nr. 59 „Stigli-Spinsmatte“; Freigabe des Kredit zur Umsetzung der Infrastrukturanlagen; Ausführungsbeschluss	B+P	11.10.2010	3'250'000.00 965'000.00 630'000.00	26.02.2018	4'845'000.00
Tempo 30-Zonen; Quartier Murgeli / Blau-matt / Leuern / Erli / Rossi / Oberfeld / Rosenmatt / Dreihubel / Mösli / Grentschel; Verabschiedung des Mitwirkungsberichts; Freigabe zur Auflage	B+P	23.05.2011	145'000.00	22.01.2018	114'924.75
Gesamtsanierung Schulhaus Stegmatt; Einsetzung Projektkommission und Rahmenkredit für Zustandsanalyse(Phase 1)	B+P	09.10.2017 05.02.2018	86'000.00 60'000.00 146'000.00		
Erarbeitung Massnahmenplan für Instandsetzung (Phase 2)					
Einrichten von Wireless Local Area Network (WLAN) an der Volksschule Lyss	B+K	08.01.2018	140'000.00		
Ersatzbeschaffung Strassenreinigungsmaschine; Kreditantrag	B+P	22.01.2018	150'000.00	09.10.2018	150'000.00
Sanierung Ortsdurchfahrt; Bielstrasse; Wettbewerb Ladengruppe; Kredit	P	25.04.2016	25'000.00	05.02.2018	7'748.65
Parkschwimmbad Lyss; Sanierung FC Dusche und Garderobe; Verpflichtungskredit und Garderobe	S,L+S	26.02.2018	148'000.00		
Schule Busswil, Sanierung Pavillon für Tagesschule; Verpflichtungskredit	B+P	26.02.2018	145'000.00		
Parzelle Nrn. 3576, 3577, 4041; Industrie Süd; Altlasten; Vorbereitung Sanierungsprojekt; Kredit	P	03.04.2018	48'000.00		
Ersatzbeschaffung Salzstreuer (Aerni & Co AG) für den Winterdienst; Kreditantrag	B+P	07.05.2018	75'000.00		

Einrichten von Wireless Local Area Network (WLAN) an der Volksschule Lyss; Kreditabrechnung	F	02.07.2018	140'000.00 54'718.35		
Beschaffung Netzwerk/WLAN; Rahmenkredit für Projektleitung	B+K	02.07.2018	32'000.00		
Städtebaulicher Leitplan Zentrum; Planungskredit; Nachkredit	B+P	02.07.2018	65'000.00		
Parzelle Nrn. 3576, 3577 und 4041; Industrie Süd; Altlasten; Sanierungskonzept; Bestandteil Investitionskredit für Projektausarbeitung	B+P/P	06.08.2018	25'000.00		
Familien- und Kinderbetreuungsangebote; Generationenspiel- und Bewegungsparcours quer durch Lyss am Lyssbach; Verpflichtungskredit	S+J	21.08.2018	380'000.00		
Kreiselgestaltung Kufa; Finanzierung/Kostenbeitrag Gemeinde	B+P	17.09.2018	39'030.00		
Bewirtschaftung Velostation; Erweiterung der Abfallplätze; Kreditabrechnung	S,L+S	24.10.2016	139'320.00	17.12.2018	53'756.00

3.10. Geschäfte über Gemeindeeigentum

08.01.	Parzelle Nr. 203; Parkierung Kreuzgasse / Schulgasse; Nutzung Felder durch Eigentümer Parzelle Nr. 2799; Entscheid
22.01.	Baurecht Nr. 2309; Parzelle Nr. 2391; Stiftung Alterssiedlung; Ausbau; Baurecht; Grundsatzentscheid
22.01.	Parzelle Nr. 535; Industrie Süd; Verkauf an Cendres + Métaux SA, Biel; Genehmigung Vertrag
05.02.	Parzelle Nr. 204; Landabtretung; Schulanlage Kirchenfeld; Dienstbarkeits- und Handänderungsvertrag; Genehmigung
26.02.	Baurecht Nr. 2309; Parzelle Nr. 2391; Stiftung Alterssiedlung Lyss; Verkauf/Baurecht
03.04.	Parzellen Nrn. 203, 2799; Dienstbarkeitsvertrag; Nutzung Parkfelder; Unterbaurecht Einstellhalle; Öffentliches Wegrecht; Genehmigung
23.04.	Parzelle Nr. 3678; Muster Martin Bedachungen, Lyss; Sacheinlage Parzelle zur Gründung Aktiengesellschaft; Verzicht auf Vorkaufsrecht
23.04.	Parzellen Nrn. 61, 520, 1593, 4113; Durchleitungsrecht für Elektroleitungen; Neubau Landwirtschaftliche Siedlung Marti Markus; Zustimmung
02.07.	Parzelle Nr. 3909; Verkauf an Baupartner AG; Verzicht auf Vorkaufsrecht
07.09.	Parzelle Nr. 4042; Landverkauf 5m Streifen an Vuilleumier Technology AG
07.09.	Parzelle Nr. 1285, 1870, 4138 und 4139; Wärme Lyss Nord; Fernwärmenetz; Leitungsrecht für Nutzanschlussleitung für Fernwärme
07.09.	Parzellen Nr. 1580 und 2260; Wohnbaugenossenschaft Buchzopfen; Dienstbarkeitserrichtung; Wärmeleitungen; Wärme Lyss Nord AG
17.09.	Baurecht Nr. 2309; Parzelle Nr. 2391; Stiftung Alterssiedlung Lyss; Verkauf/Baurecht; Grundsatzentscheide für Geschäftsaufbereitung
09.10.	Parzelle Nr. 3773; Verzicht und Löschung Vorkaufs- und Rückkaufsrecht
22.10.	Baurecht Nr. 2309; Parzelle Nr. 2391; Stiftung Alterssiedlung Lyss; Verkauf; Rückmeldung Stiftung
05.11.	Parzelle Nr. 204, 1268 und 2019; Landerwerb für Zufahrt; zusätzliche Terrainabtretung
23.11.	Parzelle Nr. 204, 1268 und 2091; Landerwerb für Zufahrt Neubau Mehrfamilienhaus; Lösungsansatz
17.12.	Parzellen Nrn. 1950, 1962; Pacht- und Baurechtsvertrag Aaregrien mit Hornussergesellschaft Lyss; Verlängerung

3.11. Verträge	22.01. Vertrag Einbürgerungsverfahren mit Gemeinden
	03.04. Anschluss Gemeinde Seedorf an Tierkörperbeseitigungsanstalt; Vertrag
	23.04. Regionale Musikschule; Teilrevision Leistungsvertrag + Vertragsgenehmigung
	06.08. Übertragung Unterhaltswesen des regionalen Sozialdienstes Aarberg an die Gemeinde Lyss (Ergänzungsvertrag zum Alimentenvertrag); Genehmigung
	09.10. Schulsozialarbeit (SSA); Dienstleistungen an Anschlussgemeinden der reg. Kinder- und Jugendfachstelle Lyss und Umgebung; Leistungsvertrag mit der Gemeinde Wengi b. Büren a.A.
	03.12. Gemeinde Lyss - Contact Stiftung; Leistungsvertrag ab dem 01.01.2019 für randständige Personen im öffentlichen Raum

3.12. Finanzielles	26.02. Jahresrechnung 2017; Rechnungsergebnis
	12.03. Jahresrechnung 2017; Controlling; Halbjahrescontrolling
	03.04. Budget 2019; Vorgaben und Variantenberechnung Steueranlagen
	08.06. Jahresrechnung 2017; Revision; Management Letter
	08.06. Lastenausgleich, Neue Aufgabenteilung; Ergänzungsleistungen und Familienzulagen für Nichterwerbstätige
	08.06. Vernehmlassung; Erfolgskontrolle des Gesetzes über den Finanz- und Lastenausgleich (FILAG)
	08.06. PK-Versicherung Beitragsprimat; Vorsorgeplan Gemeinde Lyss; Information
	08.06. Stand Vernehmlassung zum geplanten Arbeitgeberbeitrag zur Finanzierung eines Umwandlungssatzes von 5.0%; Information
	06.08. Budget 2019; 1. Lesung (HRM)
	06.08. Halbjahrescontrolling 2018; Hochrechnung
	10.09. Budget 2019; 2. Lesung (HRM)

3.13. Übrige Geschäfte

Bau + Planung

08.01. Überbauungsordnung (UeO) Nr. 42 "Grien Süd"; Änderung 42-6, Grünbereich GAE; Beschluss
08.01. UeO Nr. 14 "La Tour"; Geringfügige Änderung Nr. 14-2 der Sonderbauvorschriften; Beschluss
22.01. Zonenplan- und Baureglementsänderung: UeO Nr. 69 "Alterssiedlung Stegmatt"; Verabschiedung Planauflageverfahren; Verabschiedung Planauflageverfahren und Verfügungen Mehrwertabgabe
05.02. Neugestaltung Marktplatz; Mitglieder und Pflichtenheft der Arbeitsgruppe «Gestaltung»; Genehmigung
12.03. UeO Nr. 60 "Areal Kambly"; Verabschiedung Planaufgabe und Verfügung Mehrwertabgabe
12.03. UeO Nr. 56; „Autobahngarage Zwahlen“; Umgestaltung Worbenstrasse / Neubau Kreiselanlage Autobahnanschluss Lyss Nord; Modul 2 „Schwimmbadkreisel“, 5“ Anschluss Schwimmbad“ und 6 „Parkplatz“; Bauabrechnung
12.03. UeO Nr. B10 «Dickried», Buswil mit Zonenplanänderung; Verabschiedung Planaufgabeverfahren und Verfügungen Mehrwertabgabe und Infrastrukturvertrag
12.03. Beiträge aus Spezialfinanzierung Landschaft; Vertragsgenehmigung
03.04. Umgestaltung Marktplatz; Resultat Einspracheverhandlungen; Plananpassung
23.04. UeO Nr. 70 "Schulgasse-Kreuzgasse-Hauptstrasse"; Verabschiedung Vorprüfung
23.04. Zonenplanänderung Z-13 und Anpassung der UeO Nr. 28 Kirchenfeld, Planaufgabe
23.04. Baugesuch Nr. 126/16; "Neubau einer Terrassenüberdachung mit Wind- und Wetterschutz-verglasung", Arthur Houthuijse, Sonnmatte 21, 3250

	Lyss; Bauentscheid
23.04.	Schweizer Martin; "Abbruch bestehendes Dach, Umbau Innenräume, Erweiterung des Gebäudes um ein Stockwerk + Attika, neue Nutzung", Bahnhofstrasse 12, 3250 Lyss; Ausnahmegesuch
23.04.	Umgestaltung Marktplatz Lyss; Baubewilligungsverfahren; Entscheid weiteres Vorgehen
07.05.	Gemeindeverband ARA-Region Lyss-Limpachtal; Delegiertenversammlung vom 30.05.2018
07.05.	UeO Nr. 68 "Alterswohnen Mühleplatz"; Bereinigung aufgrund abschliessender Vorprüfung und Entwurf Auflage
07.05.	Konzept im Umgang mit dem Biber; Information
22.05.	Wasserbauverband Alte Aare; Delegiertenversammlung vom 25.06.2018
22.05.	Müve Biel-Seeland AG; Generalversammlung vom 13.06.2018
08.06.	Seelandgas AG; 37. Ordentliche Generalversammlung vom 18.06.2018
18.06.	Gemeindeverband Lyssbach; Delegiertenversammlung vom 04.07.2018
02.07.	Hauptstrasse Lyss; Strassenplan; Freigabe zur öffentlichen Auflage
06.08.	UeO Nr. 60 "Areal-Kambly"; Beschlussfassung
06.08.	Baugesuch Nr. 092/17; "Abbruch bestehendes Dach, Umbau Innenräume, Erweiterung des Gebäudes um ein Stockwerk + Attika, neue Nutzung" inkl. Ausnahmegesuch, Bahnhofstrasse 12, Lyss; Wiedererwägung
06.08.	Hauptstrasse Lyss; Strassenplan; Freigabe zur öffentlichen Auflage
21.08.	Baugesuch Nr. 018/18; "Einbau einer Wärmepumpenheizung", Claudia und Markus Minder, Jungfrauweg 13, 3250 Lyss; Bauentscheid
21.08.	Baugesuch Nr. 023/18; „Sanierung Altlast“ GZM Extraktionswerk AG, Industriering 24, 3250 Lyss; Bauentscheid
09.10.	Wasserbauverband Alte Aare; Delegiertenversammlung 2018
09.10.	Entwicklung Bahnhofgebiet Busswil; Planungsänderungen ZPP „Bahnhof Busswil“ + UeO B11 „Bahnhof Busswil Ost“ mit Bauprojekt „Umgestaltung Bahnhof Busswil“; Öffentliches Mitwirkungsverfahren
09.10.	Bikesharing; Grundsatzentscheid
22.10.	Gesamtsanierung Schulhaus Stegmatt; Einsetzung Bauherrenvertretung
05.11.	Gemeindeverband ARA Region-Lyss-Limpachtal; Delegiertenversammlung vom 28.11.2018
05.11.	Industriegleise Gemeinde Lyss; Informationsgeschäft und Entscheid weiteres Vorgehen
23.11.	Regionale Verkehrskonferenz (RVK1); Delegiertenversammlung vom 29.11.2018
23.11.	Gemeindeverband Lyssbach; Delegiertenversammlung vom 14.12.2018
03.12.	UeO Nr. 69 "Alterssiedlung Stegmatt"; Zonenplan- und Baureglementsänderung
03.12.	Amt für Kultur und Denkmalpflege; Projekt Bauinventar 2020; Entwurf des teilrevidierten Bauinventars; Information und Stellungnahme
03.12.	Sanierung Hauptstrasse Lyss; Strassenplan; Einsprache Gemeinderat
03.12.	Abfallentsorgung; Neudefinition Siedlungsabfall; Informationsgeschäft und weiteres Vorgehen
17.12.	Aufhebung Ortsbuslinie 364; Information weiteres Vorgehen

Bildung + Kultur

08.01.	Klassenorganisation Schuljahr 2018/19; Klasseneröffnung
12.03.	Gemeindebibliothek Lyss; WoV 2018; Kostendeckungsgrad
12.03.	Schulbibliothek; WoV; Änderung Sollwert
03.04.	Gesuch Pfadi Aarewacht; Erlass der Kosten Kanalisationssanierung
03.04.	Organisation Neujahrsanstossen
08.06.	Einrichten von Wireless Local Area Network (WLAN) an der Volksschule Lyss; Information
02.07.	Kultur Tour 2019, 2020; Unterstützungsbeiträge Kultur Tour 2019 + 2020
06.08.	Schulzahnpflege; Tarifierungsanpassung für die schulärztliche Untersuchung und Anpassung der Verträge mit den Schulzahnärzten
21.08.	Gemeindeverband für die Kulturförderung in der Region Biel -Seeland-Berner Jura; Gründung; Konsultation; Delegiertenversammlungen

05.11. Konzept Medien und Informatik der Volksschule Lyss

05.11. Wahllokal Buswil; Öffnungszeiten

17.12. Notfallkonzept Volksschule Lyss; Genehmigung

Finanzen

22.01. Benchmark; Projekt mit anderen Gemeinden; Verzicht

26.02. Energie Seeland AG (ESAG); MWST Änderungen z.G. Aktionärsgemeinden; Weiteres Vorgehen

12.03. Gemeindeverband Öffentliche Sicherheit Region Aarberg; Leistungsvereinbarung

12.03. PK-Versicherung Beitragsprimat; Vorsorgeplan Gemeinde Lyss

03.04. Robert Eggli-Stiftung; Genehmigung Jahresrechnung 2017

23.04. Personal, Lohnstruktur der Tagesschule Lyss per Schuljahr 2018/2019 infolge Reorganisation + Personalverordnung Anhang 1; Änderung; Inkraftsetzung 01.08.2018

07.05. Personal, Lohnstruktur der Tagesschule Lyss per Schuljahr 2018/2019 infolge Reorganisation; Änderung Personalverordnung (Nr. 20) Anhang 1; Inkraftsetzung 01.08.2018

08.06. Konto und Fonds Ortsvereinigung/Theaterbühne; Kenntnisnahme

08.06. Mehrzweckhalle/Turnhallen Buswil; Infrastruktur + Inventar; Besitzregelung, Anschaffung neue Bühne, Übernahme Turngeräte

08.06. Solargenossenschaft Lyss (SGL); Finanzen und Sekretariat

08.06. Lysspo 2019 (04.-07.04.2019); Stand Gemeinde Lyss

18.06. Gemeindeverband Feuerwehr Oberes Bürenamt; Führung Buchhaltung und Sekretariat; 01.01.2019

21.08. Wahl Rechnungsprüfungsorgan; Revisionsstelle; 2019 - 2023

21.08. Vorsorgewerk Lyss; Massnahmenpaket 2019; Stiftungsrat PKE

07.09. Fonds für Altersnachmittage der Einwohner der Gemeinde Buswil (Nr. 88); Auflösung

07.09. Aufhebung Auflösung Fonds für hilfsbedürftige Einwohner Gemeinde Lyss (Nr. 87)

07.09. Stiftung PKE; Massnahmenpaket 2019; 2. Lesung

22.10. Personalverordnung; Anhang 1; Umbenennung Funktionsbezeichnung / Anhang 4; Anpassung Regelung Arztbesuche

22.10. Aktivierungsgrenze, Aktive und passive Rechnungsabgrenzung

22.10. Lysspo 2019 (04.-07.04.2019); Stand Gemeinde Lyss

23.11. PK-Versicherung Beitragsprimat; Vorsorgeplan Gemeinde Lyss

Präsidiales

08.01. Gemeinderatsmitglieder; Amtspflichten

08.01. Gemeinderat; Sitzungsorganisation; Allgemeine Informationen

08.01. Personalwaldkorporation; Überarbeitung Organisationsreglement und Rechtsgrundlagen; Information

08.01. Behördenvertretungen; Delegationen; Vertretungen in Gemeindeverbindungen und inter-kommunalen Zusammenarbeiten; Anpassungen

08.01. Ständige Kommission mit Entscheidbefugnis; Information

08.01. Ständige Kommissionen ohne Entscheidbefugnis (Fachgruppen); Information

08.01. Ernennung nicht ständiger Abstimmungs- und Wahlausschuss 2018

22.01. Stiftung Historische Bahnanlage Lyss; Sanierung Lokomotivschuppen; Beitragsgesuch

05.02. ePartizipation; Tool; Bürgerbeteiligung; Debattenführung; Grundsatz; Ablehnung

05.02. Land- und Liegenschaftsoptionen; Gemeinde Lyss

12.03. Einsitznahme in Aktiengesellschaften und Institutionen; Entschädigungsregelung

23.04. Alte Försterschule; Oberer Aareweg 34, Lyss; Verkaufsabsichten;

Entscheid GR	
23.04.	Anhörung zur Betriebsverordnung für Bundesasylzentren; Stellungnahme
07.05.	Energie Seeland AG; Verwaltungsrat; Wahlvorschläge zuhanden der Generalversammlung
07.05.	Seelandgas AG; Verwaltungsrat; Wahlen; Nomination
22.05.	Kanton Bern; Zukunft Gemeindelandtschaft; Vernehmlassungseingabe
22.05.	Verein seeland.biel/bienne; Mitgliederversammlung vom 06.06.2018
22.05.	Anzeiger Aarberg; Delegiertenversammlung vom 14.06.2018
18.06.	Energie Seeland AG; ESAG; Generalversammlung vom 22.06.2017
18.06.	Reglement über Gebühren + Entgelte; Gebührenreglement (Nr. 003); Totalrevision 2018 + Verordnung zum Reglement über Gebühren + Entgelte; Gebührenverordnung (Nr. 104); Verabschiedung zur Vernehmlassung Parteien
18.06.	Umgestaltung Marktplatz; Erhalt der Bäume; Grundsatzhaltung
18.06.	Bundesasylzentrum Kappelen; Betriebsvereinbarung; Entwurf; Haltung Gemeinde Lyss
07.02.	Verordnung zum Reglement über Gebühren + Entgelte; Gebührenverordnung (Nr. 104); 2. Verabschiedung zur Vernehmlassung Parteien
06.08.	R+Z; Vorbereitung; Information Öffentlichkeit; Ablauf
06.08.	Sitzungsplan GR 2019
07.09.	Social Media Auftritt der Gemeinde Lyss; Konzept
17.09.	Schwingfest 2019 Lyss; Sponsoring/Unterstützung Gemeinde
05.11.	Gemeindeordnung (GO) / Wahl- und Abstimmungsreglement; Überarbeitung/Teilrevision; Grundsatzentscheid Varianten
23.11.	Verein seeland.biel/bienne; Mitgliederversammlung vom 05.12.2018
23.11.	Personalverordnung; Anhang 6; Anpassung der Regelung für Reka-Bezüge
23.11.	Gesetz über die zentralen Personendatensammlungen (PDSG); Vernehmlassung
23.11.	Ortszentrum; Belebung; Marktplatz; Einsetzung Projektorganisation
03.12.	Personalwaldkorporation Lyss (PWK); Überarbeitung Organisationsgrundlagen
03.12.	Alte Försterschule Lyss, Oberer Aareweg 34; Verkaufsangebot Stiftung Interkantonale Försterschule
17.12.	Gemeindeordnung (Nr. 004) / Wahl- und Abstimmungsreglement (Nr. 013); Überarbeitung/Teilrevision; Verabschiedung Vernehmlassung an politische Parteien

	2016	2017	2018
Testamentsbescheinigungen	77	62	44
Testamentseröffnungen durch Gemeinde	3	5	3

Soziales + Jugend

26.02.	Sozialhilfe Bonus/Malus; Maluseröffnung an Gemeinde Lyss
18.06.	Kinder- und Jugendfachstelle; Dienstleistungen offene Kinder- und Jugendarbeit; Erhöhung Pro-Kopf-Beitrag Gemeinden; Grundsatzentscheid
18.06.	Schulsozialarbeit (SSA); Erhöhung SchülerInnenbeitrag Gemeinden; Grundsatzentscheid
21.08.	GEF-Vernehmlassung Betreuungsgutschein ab August 2019; Konsultationsantwort Gemeinde Lyss
07.09.	Schulsozialarbeit (SSA); Dienstleistungen an Anschlussgemeinden der reg. Kinder- und Jugendfachstelle Lyss und Umgebung
07.09.	Sozialhilfe Bonus/Malus; Gemeinde Lyss; Entschädigung/Schlussabrechnung an Buchli Martin; Rechtsanwalt; Zustimmung

17.09.	Stiftung Wyss-Landolt, Chinderhuus Lyss; Genehmigung
09.10.	Totalrevision EinführungsGesetz zum Ausländer- und zum Asylgesetz (EG AuG und AsylG); GEF-Vernehmlassung Gesetz über die Sozialhilfe im Asyl- und Flüchtlingsbereich /SAFG Konsultationsantwort Gemeinde Lyss
03.12.	ABR Verein Asyl Biel & Region; Statutenänderung; Empfehlungsschreiben Gemeinde z.Hd. Kanton für NA-BE; Zustimmung
17.12.	Gesetz über die sozialen Leistungsangebote (SLG); Vernehmlassung; Stellungnahme der Gemeinde Lyss

Sicherheit, Liegenschaften + Sport

05.02.	Integration des Sport in die Struktur der Gemeinde Lyss; Ressourcen für die Fachstelle Sport und den Bereich Liegenschaften
05.02.	Bussenverordnung verspätete Anmeldung SchweizerInnen (Nr. 103); Genehmigung
05.02.	Vernehmlassung Gesetz über die öffentliche Feiertage; Stellungnahme
03.04.	Überarbeitung der Verordnung zum Feuerwehrreglement aufgrund der Neuorganisation ab 01.01.2018 und Anpassung der Entschädigungen
23.04.	Mehrzweckhalle/Turnhallen Busswil; Infrastruktur + Inventar; Besitzregelung, Anschaffung neue Bühne, Übernahme Turngeräte
07.05.	Gemeindeverband Feuerwehr oberes Bürenamt; Delegiertenversammlung vom 13.06.2018
07.05.	Kühlanlage Friedhof Busswil; Sanierung oder Aufhebung
22.05.	Gemeindeverband Öffentliche Sicherheit Region Aarberg; Delegiertenversammlung vom 13.06.2018 in Suberg
18.06.	Gemeindeverband Ausbildungszentrum für Sicherheit Büren an der Aare; Delegiertenversammlung vom 28.06.2018
21.08.	Beschaffung Radaranlage; Verabschiedung WoV-Kennzahlen z.Hd. GGR + Genehmigung Stellenprozente
17.09.	Seelandhalle; Grundsatzentscheid zum Gesuch des SC Lyss betreffend Gastrobetrieb
09.10.	Ressourcenmanagement auf den gemeindeeigenen Anlagen; Zusätzliche Festanstellungen
05.11.	Gemeindeverband Feuerwehr Oberes Bürenamt

4. ABTEILUNGS-LEITUNGS-SITZUNG

Vorsitz:
Hegg Andreas

Anlässlich der Abteilungsleitungsitzungen wurden die wichtigsten Geschäfte unter den Abteilungen koordiniert.

Weiter haben die Abteilungsleitungen sich zu 4 Inline-Klausuren getroffen. Im Rahmen dieser Klausuren wurden die erarbeiteten R+Z-Unterlagen mit konkreten Massnahmen hinterlegt und auf die einzelnen Mitarbeitenden heruntergebrochen.

III. Präsidiales

1. ABTEILUNG Ressortvorsteher Hegg Andreas

Der Start in eine neue Legislatur ist immer mit einigem Aufwand für die Abteilung Präsidiales verbunden. Als erstes müssen alle Gewählten und Wiedergewählten in der Behördeadministration sauber erfasst werden. Dabei wird auch überprüft, ob die Gemeinde im Besitz aller erforderlichen Daten ist, um den reibungslosen Sitzungsbetrieb sicherzustellen. Mit der elektronischen Sitzungsvorbereitung muss jeweils auch überprüft werden, dass die Zugänge für alle Mitglieder richtig funktionieren.

Weiter stehen an den ersten Sitzungen Wahlen in die ständigen Kommissionen und weitere Gremien an, welche vorbereitet und durch die zuständigen Behörden durchgeführt werden müssen. Sobald diese Wahlen durchgeführt sind, müssen auch hier die entsprechenden Nachträge in der Behördeadministration vorgenommen werden.

Sobald der GR in der neuen Zusammensetzung gestartet hat, ist sofort vom Legislaturprogramm die Rede. Auch in dieser Legislatur besteht das Legislaturprogramm eigentlich aus zwei Teilen, nämlich einer langfristigen Sichtweise bis ca. 2035 und einer kurzfristigen, welche die Strategien für die nächsten rund 4 Jahre aufzeigt. Dabei bleibt aber immer der langfristige Fokus im Vordergrund. Damit diese Ziele auch verbindlich in die Verwaltung heruntergebrochen werden, haben die Abteilungsleitungen in 4 Inline-Klausuren die Ziele weiter konkretisiert und in die einzelnen Aufgaben in den verschiedenen Verwaltungsabteilungen integriert. Die Organisation sowie die Vor- und Nachbearbeitung dieser Klausuren liegt im Wesentlichen bei der Abteilung Präsidiales.

Da die Abteilung Präsidiales aus einem sehr kleinen Team besteht, haben personelle Veränderungen natürlich sofort tiefgreifende Auswirkungen. In diesem Jahr ging in der Lysser Gemeindeverwaltung eine Ära zu Ende. Nach über 37 Jahren im Dienste der Öffentlichkeit ging Grogg Beatrice per Ende Juni in die wohlverdiente Pension. Mit diesem Schritt ging sehr viel Wissen und Erfahrung verloren, welches es zu kompensieren gilt.

Mit Mutti Alessia aus Biel konnte eine junge und wissbegierige Sachbearbeiterin mit guter Auffassungsgabe ins Team aufgenommen werden. Sie hat sich rasch gut eingearbeitet und weiss ihr Können einzubringen. So hat sie innert kürzester Zeit den Social Media-Auftritt der Gemeinde konzipiert und vor allem umgesetzt.

Seit Herbst ist Lyss auf den Social Media-Plattformen von Facebook und Instagram vertreten. Die Nutzerzahlen zeigen klar aufwärts und die Informationen der Gemeinde werden fleissig weitergeteilt.

Das ganze Jahr über dauerten auch die Verhandlungen betreffend der Betriebsvereinbarung für das Bundesasylzentrum Kappelen. Der Gemeinde Lyss ist es ein wichtiges Anliegen, dass im Betrieb des Bundesasylzentrums die Organisation und Zuständigkeiten so klar geregelt sind, dass für die Lysser Bevölkerung keine negativen Auswirkungen entstehen. Sollte sich doch etwas abzeichnen, so will die Gemeinde Lyss über Möglichkeiten verfügen, rasch handeln zu können.

Diese Anforderungen benötigten einige zusätzliche Verhandlungsrunden. Gegen Ende Jahr konnte dann endlich der Durchbruch geschafft werden und betreffend Sicherheit zeichnet sich eine Lösung ab. Es kann davon ausgegangen werden, dass zu Beginn des nächsten Jahres die entsprechenden Vereinbarungen definitiv fertiggestellt werden können.

Aus einem politischen Vorstoss waren Vorbereitungen zu treffen, um das Wahl- und Abstimmungsreglement zu überarbeiten. Im Wesentlichen ging es um die Frage, ob die Wahl des Gemeindepräsidiums und des GR entkoppelt werden sollen und ob der GR in Zukunft im Majorzverfahren gewählt werden soll.

Seitens der Abteilung mussten umfangreiche Abklärungen getroffen werden. So wurden die Reglemente vergleichbarer Gemeinden im Kanton Bern überprüft, abgeglichen und auf die Anwendbarkeit in Lyss hin interpretiert. Das Geschäft ist nun mit einem breiten Argumentarium soweit, dass es zu Beginn des nächsten Jahres in den politischen Prozess kann.

Aus internem Anlass wurde das Kommunikationskonzept der Gemeinde Lyss ebenfalls einer Überarbeitung unterzogen. Dabei stellte sich vor allem die Berücksichtigung der unterschiedlichen Bedürfnisse der Abteilungen als grosse Herausforderung dar. In den Abteilungsleitungssitzungen/-Klausuren wurde versucht, diese Bedürfnisse zu formulieren und als Basis für die Konzeptarbeit einzubeziehen. Nachdem das Konzept quasi fertiggestellt war, wurde gestützt auf Rückmeldungen aus der Abteilungsleitungssitzung das Projekt noch einmal mit einer Teilabklärung betreffend Zentralisierung der Medienarbeit neu aufgerollt. Dabei musste festgestellt werden, dass Lyss betreffend der Kommunikation eine kritische Grösse aufweist. Grundsätzlich zu klein, um breite professionelle Strukturen aufzubauen und trotzdem zu gross, um ohne klare Regeln und Vorgaben zu arbeiten. Die konkreten Entscheidungen werden aber erst im nächsten Jahr gefällt werden können.

04.03.2018		JA	NEIN	%	
2. ABSTIMMUNGEN UND WAHLEN	Bundesbeschluss über die neue Finanzordnung 2021	Lyss	4'158	788	49.30
		Kanton	316'282	59'339	53.15
		Bund	2'358'086	445'464	53.87
2.1. Eidgenössische Abstimmungen (% = Stimmbeteiligung)	Volksinitiative «Ja zur Abschaffung der Radio- und Fernsehgebühren (Abschaffung der Billag-Gebühren)»	Lyss	1'295	3'773	49.30
		Kanton	96'948	292'164	53.16
		Bund	833'837	2'098'302	54.84
10.06.2018		JA	NEIN	%	
	Volksinitiative «Für krisensicheres Geld: Geldschöpfung allein durch die Nationalbank! (Vollgeld-Initiative)»	Lyss	533	2'309	27.60
		Kanton	49'026	162'539	29.16
		Bund	49'026	162'539	29.20
	Bundesgesetz über Geldspiele	Lyss	2'095	728	27.60
		Kanton	155'654	55'309	29.20
		Bund	1'326'207	492'024	27.10
23.09.2018		JA	NEIN	%	
	Bundesbeschluss über die Velowege sowie die Fuss- und Wanderwege	Lyss	2'422	797	31.00
		Kanton	184'834	71'390	35.00
		Bund	1'475'000	529'253	37.48
	Volksinitiative «Für gesunde sowie umweltfreundlich und fair hergestellte Lebensmittel (Fair-Food-Initiative)»	Lyss	873	2'336	31.00
		Kanton	94'422	161'415	35.00
		Bund	774'821	1'227'326	37.52
	Volksinitiative «Für Ernährungssouveränität. Die Landwirtschaft betrifft uns alle»	Lyss	656	2'523	31.00
		Kanton	72'056	181'903	35.00
		Bund	628'301	1'385'894	37.47
25.11.2018		JA	NEIN	%	
	Volksinitiative « Für die Würde der landwirtschaftlichen Nutztiere (Hornkuh-Initiative)»	Lyss	1'839	2'415	41.90
		Kanton	159'023	187'357	48.50
		Bund	1'145'099	1'383'911	46.70
	Volksinitiative «Schweizer Recht statt fremde Richter (Selbstbestimmungsinitiative)»	Lyss	1'434	2'930	41.90
		Kanton	121'823	231'991	48.50
		Bund	872'803	1'712'999	47.70
	Gesetzliche Grundlage für die Überwachung von Versicherten	Lyss	3'128	1'209	41.90
		Kanton	228'634	122'900	48.50
		Bund	1'666'844	910'326	47.50

04.03.2018		JA	NEIN	%	
2.2. Kantonale Abstimmungen und Wahlen	Volksinitiative «Für demokratische Mitsprache – Lehrpläne vors Volk!»	Lyss	956	3'873	47.80
		Kanton	85'402	281'158	51.60
	Kantonsbeitrag an die Projektierung und Realisierung von Tram Bern – Ostermündigen	Lyss	2'522	2'206	47.80
		Kanton	186'303	174'514	51.60

25.11.2018		JA	NEIN	%
Änderung des Steuergesetzes (Steuergesetzrevision 2019)	Lyss	1'962	2'277	41.40
Kredit für die Unterbringung und Betreuung von unbegleiteten minderjährigen Asylsuchenden 2018-2020	Kanton	154'572	178'597	47.20
	Lyss	2'452	1'843	41.40
	Kanton	201'595	139'298	47.20

3. PROMOTION

Nebst den Aktivitäten im Bereich Industrie Süd waren vor allem Verhandlungen betreffend dem Projekt „Wohnen mit Dienstleistungen am Mühleplatz“, der Alterssiedlung betreffend dem Erweiterungsbau sowie die Verhandlungen betreffend dem möglichen Kauf der Försterschule am Oberen Aareweg ein wichtiger Teil der Promotionsaktivitäten.

Im Zusammenhang mit der Erneuerung des Marktplatzes hat der GR eine Teilarbeitsgruppe ins Leben gerufen, welche sich mit der Belebung und Nutzung des Platzes auseinandersetzt. Weiter wurde eine Arbeitsgruppe festgelegt, welche sich mit der Zentrumsentwicklung/-gestaltung generell auseinandersetzt. Sie wird ihren Betrieb aber erst im nächsten Jahr aufnehmen.

Ein intensives Thema war die Vorbereitung der Parzelle Nr. 3576 in der Industrie Süd für den Verkauf. Ein entsprechender Interessent ist vorhanden, jedoch ist diese Parzelle mit Altlasten belastet. Daher musste in umfangreichen Abklärungen festgestellt werden, wie die möglichst genauen Ausmasse sind, welche genauen Kosten auf die Gemeinde zukommen und wie die Grube übergeben wird.

Geschäftsregister (Eintrag ist freiwillig)	2016	2017	2018
Betriebe / Firmen (Stand 31.12.)	742	740	721
Neu eingetragen	29	33	19
Gelöscht oder weggezogen	47	35	38

3.1. Immobilienmarkt

Im Berichtsjahr sind immer wieder vereinzelte Anfragen für Industrie- und Gewerbeland eingegangen. Die Gemeinde verfügt über immer weniger Fläche im Industriegebiet Süd. Mit dem Geschäft der Bäckerei Burkhard konnte in wichtiger und in der Region bekannter Arbeitgeber und Produktionsbetrieb in Lyss gehalten werden.

Im Wohnbaubereich waren die Anfragen auf einem tiefen Niveau stabil. Vor allem werden Parzellen für die Realisierung eines Einfamilienhauses gesucht. Aber gerade in diesem Bereich hat es weder in Lyss noch Busswil entsprechende Parzellen auf dem Markt.

Folgende Immobiliengeschäfte wurden beschlossen

Behandelte Geschäfte: Name / Firma	Parzelle Nr.	Verkauf m ²	Kauf m ²	Baurecht m ²	Kaufpreis Fr. / m ²
Bäckerei Burkhard, Lyss	3576			3'030	220.00
Landverkauf Vuilleumier	4042	225			225.00
Steingruber, Lyss	204	162			250.00

3.2. Landreserven

Die Gemeinde Lyss verfügt per Ende Jahr über folgende Landreserven im Eigentum:

Gebiet	Zone	Fläche
Industrie Süd	Industrie + Gewerbe	11'268 m ²
Kornweg	Wohnzone 2 (UeO nötig)	5'887 m ²
Dreihubel	Wohnzone 1 (UeO nötig)	6'944 m ²

UeO = Überbauungsordnung

IV. Finanzen

1. ABTEILUNG Resortvorsteher Hegg Andreas

Das Jahr 2018 konnte mit einem erfreulichen Jahresergebnis abgeschlossen werden. Anstelle eines budgetierten Aufwandüberschusses von Fr. 1'380'000.00, schliesst die Jahresrechnung 2018 mit einem ausgeglichenen Jahresergebnis ab. Dieses Ergebnis ist auf höhere Steuereinnahmen, Mehrerträge aus dem Kiesabbau sowie auf eine gute Ausgabendisziplin zurückzuführen. Der Steuerertrag ist mit Fr. 2'775'304.80 höher ausgefallen als budgetiert. Die kurz-/langfristigen Schulden haben im Berichtsjahr 2018 um Fr. 10'000'000.00 abgenommen. Insgesamt weist die Gemeinde Lyss noch Schulden von Fr. 32 Mio. aus. Die Nettoinvestitionen von Fr. 10'252'564.04 konnten aus den vorhandenen, erwirtschafteten flüssigen Mitteln finanziert werden.

Die Einkommenssteuern sind um Fr. 1'808'231.00 höher ausgefallen als budgetiert. Diese Besserstellung ist auf Nachzahlungen aus vorangehenden Steuerjahren zurückzuführen. Für das Steuerjahr 2017 sind Nachzahlungen von Fr. 988'997.00 geleistet worden. Für das Steuerjahr 2016 sind es Fr. 754'147.00. Insgesamt betragen die Nachzahlungen Fr. 1'743'144.00. Besser als erwartet haben sich auch die Vermögensteuern der natürlichen Personen entwickelt. Mit einem Mehrertrag von Fr. 166'318.80 hat auch diese Steuerart zum verbesserten Jahresergebnis beigetragen. Bei den Gewinnsteuern der juristische Personen liegt die Besserstellung bei Fr. 219'866.90. In der vertieften Analyse ist feststellbar, dass sich die Ratenrechnungen im Steuerjahr 2018 gegenüber dem Vorjahr um Fr. 837'168.00 vermindert haben. Ebenfalls erfolgten im Rechnungsjahr 2018 für das Steuerjahr 2017 Rückzahlungen an juristische Personen in der Höhe von Fr. 712'833.00. Dies ist ein weiteres Indiz dafür, dass die Ratenrechnungen aus dem Vorjahr 2017 effektiv zu hoch ausgefallen waren. Der Gemeinderat (GR) hatte im Vorjahr bereits Rückstellungen für solche Rückzahlungen vorgenommen. Aus diesem Grund fallen diese Umstände im abgeschlossenen Berichtsjahr 2018 nicht ins Gewicht. Es konnten Rückstellungen in Form von Passiven Rechnungsabgrenzungen aufgelöst werden. Der GR geht auch im Jahresabschluss 2018 davon aus, dass wiederum Rückzahlungen für vorangehende Steuerjahre im Rechnungsjahr 2019 anfallen werden. Dafür sind vorsorglich Rückstellungen in Form von Passiven Rechnungsabgrenzungen gebildet worden.

Im Jahr 2018 hat Schwab Claudia (Sachbearbeiterin AHV-Zweigstelle) die Abteilung Finanzen verlassen. Mit Greber Natalie (Sachbearbeiterin AHV-Zweigstelle/Finanzen) konnte eine kompetente Nachfolgerin gefunden werden. Per Ende Jahr 2018 hat Hänni Samuel von der Abteilung Finanzen zur Abteilung Soziales + Jugend gewechselt.

Das Team der Abteilung Finanzen hat nebst dem Tagesgeschäft verschiedene Projekte an die Hand genommen. So wurde zum Beispiel die Digitalisierung im Personaldienst weiter vorangetrieben und das Projekt für die neue Zeiterfassung gestartet. Die Abteilung Finanzen leitet das Projekt „Messeauftritt an der Lyspo 2019“ und ist zusammen mit einer Projektgruppe für das Projektergebnis verantwortlich.

Das umfangreiche Projekt „Erneuerung Telefonanlagen Schulen“ konnte im Herbst 2018 erfolgreich abgeschlossen werden. Neu sind die Telefonanlagen der Aussenstellen der Gemeinde Lyss (Schulhäuser, Sportzentren, Kindergärten, usw.) mit dem Hauptgebäude Marktplatz 6 vernetzt.

1.1. Jahresrechnung 2018

Der allgemeine Haushalt (steuerfinanzierter Haushalt) erwirtschaftete im Berichtsjahr 2018 einen Ertragsüberschuss von Fr. 1'683'608.74 (vor zusätzlichen Abschreibungen) und schliesst damit um Fr. 3'063'608.74 besser ab als budgetiert.

Das Budget für das Jahr 2018, mit einem Aufwandüberschuss von Fr. 1'380'000.00, wurde vom GR am 09.10.2017 beschlossen und durch den Grossen Gemeinderat (GGR) am 06.11.2017 genehmigt.

Ergebnisse der einzelnen Haushalte als grafische Übersicht:

Im vorliegenden Resultat noch nicht berücksichtigt sind systembedingte zusätzliche Abschreibungen von Fr. 1'683'608.74. Nach HRM2 müssen zusätzliche Abschreibungen (Art. 84 GV) vorgenommen und in die finanzpolitische Reserve (Eigenkapital) eingelegt werden, wenn im allgemeinen Haushalt ein Ertragsüberschuss ausgewiesen wird und die Nettoinvestitionen höher als die ordentlichen Abschreibungen ausfallen. Vom Ertragsüberschuss aus dem allgemeinen Haushalt von Fr. 1'683'608.74 ist demnach der gesamte Betrag in die finanzpolitische Reserve einzulegen.

Überblick über die Erfolgsrechnung

	2016	2017	2018
Aufwand	83'055'541.33	79'362'266.07	82'230'959.13
Ertrag	83'540'131.98	79'362'266.07	82'230'959.13
Ertragsüberschuss	484'590.65	0.00	0.00

Überblick über die Investitionsrechnung

	2016	2017	2018
Ausgaben	7'630'644.75	8'029'369.17	10'865'115.89
Einnahmen	1'213'419.00	222'454.05	612'551.85
Nettoinvestitionen	6'417'225.75	7'806'915.12	10'252'564.04

Überblick über die Bilanz

	2016	2017	2018
Aktiven	120'359'439.12	125'099'650.92	123'067'075.75
Finanzvermögen	69'627'429.12	69'546'494.92	60'650'362.74
Verwaltungsvermögen	50'732'010.00	55'553'156.00	62'416'713.00
Passiven	120'359'439.12	125'099'650.92	123'067'075.74
Fremdkapital	47'879'429.85	49'978'272.62	45'635'498.40
*Sonderrechnungen			
*Verpflichtungen Spezialfinanzierungen			
Eigenkapital	72'480'009.27	75'121'378.30	77'431'577.34

*Die rechtlichen Vorgaben nach dem neuen Rechnungslegungsmodell HRM2 kennen die Begriffe Sonderrechnungen und Verpflichtungen Spezialfinanzierungen nicht mehr. Diese Positionen sind entweder dem Fremdkapital oder dem Eigenkapital zugeordnet. Im Eigenkapital sind sämtliche Rechnungsüberschüsse aus dem allgemeinen Finanzhaushalt und den gebührenfinanzierten Spezialfinanzierungen abgebildet.

2. STEUERN
2.1. Veränderung

Am 25.11.2018 hat das bernische Stimmvolk die Steuergesetzrevision 2019 mit 53.6 % der Stimmen abgelehnt. Die Gewinnsteuerbelastung kann somit nicht wie in der «Steuerstrategie 2019-2022» geplant gesenkt werden und bleibt auf dem heutigen Stand von 21.64 %.

2.2. Gemeindesteuern

Die Steueranlage betrug für das Jahr 2018 1.65%. Der Ansatz für die Liegenschaftssteuer 1 %.

Im Jahr 2018 wurde das Führungscockpit der Abteilung Finanzen weiterentwickelt. Zusätzlich zu den bereits vorhandenen Daten werden neu die verschiedenen Überbauungen separat erfasst um Entwicklungen in Bezug Steuerertrag, Kinder, Familien, Amtlicher Wert sowie Zuzugsorte erkennen zu können. Diese Erkenntnisse können für zukünftige Entwicklungsgebiete herangezogen werden um verlässlichere Planzahlen zu erarbeiten.

3. INFORMATIK BUCHHALTUNG

Die Informatik Infrastruktur ist im Jahr 2018 weiter optimiert worden. Mit dem Kauf von 30 Occasions-PC-Monitoren 24" konnten alte Monitore wirtschaftlich und effektiv ersetzt werden. Zusätzlich wurden 10 neue Workstation Windows 10 angeschafft, um den schrittweisen Ersatz auf das neueste Windows-Betriebssystem anzugehen. Ebenfalls wurde der Domain-Server, welcher zentral die Windows-Clients sowie die Antivirus-Lösung lokal bewirtschaftet, erfolgreich ersetzt.

4. PERSONAL 4.1. Personalverzeichnis per 31.12.2018

Mutation: A = Austritt / E = Eintritt / P = Pensionierung / V = Verstorben

Präsidiales

Strub Daniel	Gemeindeschreiber / Abteilungsleiter	100%	01.01.2001
Wüthrich Silvia	Gemeindeschreiber-Stv. / Abteilungsleiter-Stv.	90%	01.04.2016
Grogg Béatrice	Sachbearbeiterin Präsidiales	100%	P 30.06.2018
Mutti Alessia	Sachbearbeiterin Präsidiales	100%	E 06.08.2018

Bau + Planung

Frey Ruedi	Abteilungsleiter	100%	01.11.1991
Kunz Adrian	Abteilungsleiter-Stv.	100%	01.08.2012
Mori Marina	Bereichsleiterin Administration	90 %	23.02.2015
Garcia Javier	Bereichsleiter Hochbau	100%	01.12.2012
Denzler Ulrich	Sachbearbeiter Hochbau / Bauinspektorat	80%	01.09.2017
Gaspoz-Fleiner Daniela	Sachbearbeiterin Planung	40%	01.08.2017
Hurst Thomas	Sachbearbeiter Bauinspektorat	100%	01.05.2009
Kessi Cornelia	Sachbearbeiterin Bauinspektorat	50%	01.11.2012
Kocher-Balmer Regula	Sachbearbeiterin Administration	30%	01.07.2001
König Pfarrer Daniela	Sachbearbeiterin Administration	40%	01.02.2005
Schober-Sauser Beatrice	Sachbearbeiterin Administration	40%	01.09.2008
Stalder Roland	Sachbearbeiter Unterhalt/Umwelt	100%	01.05.2009
Thiess Andreas	Sachbearbeiter Tiefbau	100%	06.04.2009
Zbinden Gerhard	Leiter Werkhof	100%	01.06.1992
Bart Hans Rudolf	Facharbeiter / Stv. Leiter Werkhof	100%	01.08.1988
Bangerter Ulrich	Facharbeiter	100%	P 30.06.2018
Frischknecht Michael	Facharbeiter	100%	01.03.2009
Häni Patrick	Facharbeiter / Teamleiter	100%	01.08.2008
Hiltbrand Ernst	Facharbeiter	100%	01.05.1999
Nadile Attilio	Facharbeiter / Teamleiter	100%	01.05.2001
Tilliot Patrick	Facharbeiter	100%	01.03.2008
Meyer Thierry	Facharbeiter	100%	01.05.2016
Seiler Christoph	Facharbeiter	100%	01.07.2016
Eggimann Alfred	Gemeindearbeiter	100%	01.04.2012
Fritschi Fabian	Gemeindearbeiter	100%	01.11.2014
Habegger Jürg	Gemeindearbeiter	100%	01.02.2015
Haibl Olivier	Gemeindearbeiter	100%	E 01.04.2018
Leuenberger Markus	Gemeindearbeiter	100%	01.04.2004
Rodrigues Ortigoso Mario	Gemeindearbeiter	100%	E 01.08.2018
Stutz Sandro	Gemeindearbeiter	100%	01.11.2012
Winterberg Alfred	Gemeindearbeiter	100%	01.04.2010

Sicherheit + Liegenschaften

Peter Thomas	Abteilungsleiter	100%	A 31.12.2018
Gautschi Christian	Abteilungsleiter-Stv.	100%	01.05.2010
Amstutz Karine	Sachbearbeiterin Polizeiinspektorat	40%	01.01.2015
Bless Laura	Sachbearbeiterin Polizeiinspektorat	100%	01.04.2014
Jung Corinne	Sachbearbeiterin Polizeiinspektorat	100%	01.01.2017

Jourdain Jürg	Polizeiinspektor	100%	01.01.2017
Stauffer Thomas	Polizeiinspektor	100%	01.01.2017
Strub-Jhly Jacqueline	Fachbereichsleiterin Einwohnerdienste	100%	18.11.1985
Marti-Pulfer Daniela	Sachbearbeiterin Einwohner-/Fremdenkontrolle	35%	01.01.2011
Beglinger Christian	Technischer Mitarbeiter	100%	01.04.2007
Stoller Ernst	Kaufmännisch-technischer Sachbearbeiter Feuerwehr	100%	01.08.2009
Manes Ida	Sachbearbeiterin	100%	15.05.1995
Niederhauser Alfred	Chef Anlagewarte	100%	01.09.1992
Freiburghaus Bruno	Eismeister	100%	01.04.1995
Mäder Andreas	Badmeister-Stv. / Eismeister	100%	01.03.1997
Niederhauser Marcel	Badmeister / Eismeister	100%	01.06.2010
Reber Marc	Badmeister / Eismeister	100%	24.02.2014
Zmoos Beat	Anlagewart Sportzentrum Grien	100%	01.02.2000
Schmutz Thomas	Anlagewart Sportzentrum Grien	100%	01.07.2016
Sommer Daniel	Hauswart Verwaltungsgebäude	100%	16.03.2015
Friston-Möri Martin und Rita	Hauswarte Schulanlage Grentschel	124%	01.06.2002
Kohler-Wehrli Markus und Sybille	Hauswarte Sporthalle Grentschel	124%	01.03.1990
Schermer Alain	Hauswart Schulanlage Busswil	100%	16.03.2015
Ordinelli-Lauper Sonja	Assistentin Hauswart Anlage Busswil	55%	01.11.2012
Recchia-Schwab Piero und Therese	Hauswarte Anlage Stegmatt	124%	01.08.1991
Lerch Stefan	Hauswart Stegmatt	100%	01.04.2016
Roth-von Dach Hans	Hauswart Anlage Kirchenfeld	100%	P 28.02.2018
Bigler Marcel	Hauswart Anlage Herrngasse	100%	01.07.2005
Aeby Rolf	Allrounder Sport- und Schulanlagen	100%	01.04.2003
Ferati Shefki	Hauswart Bödeli	100%	01.01.2007
Aslani-Dema Mizijem	Hauswartin Bödeli	50%	01.11.2012

Bildung + Kultur

Meier Regula	Abteilungsleiterin	100%	01.08.2013
Platter-Rösli Karin	Sachbearbeiterin / Abteilungsleiterin-Stv.	90%	01.12.1997
Bannwart Marcela	Sachbearbeiterin Schulsekretariat	60%	01.10.2015
Hofer Brigitte	Sachbearbeiterin Schulsekretariat	10%	E 01.04.2018 A 31.07.2018
Hügli Edith	Sachbearbeiterin Schulsekretariat	10%	A 31.03.2018
Jakob Eveline	Sachbearbeiterin Schulsekretariat	10%	E 15.10.2018
Gasparini-Berchtold Esther	Sachbearbeiterin	55%	01.06.2004
Marti-Stebler Anna	Sachbearbeiterin	70%	01.03.2014
Sausser Andrea	Leiterin Tagesschule	50%	A 31.07.2018
Amir Wazhma	Küchenhilfe Tagesschule**	40%	01.08.2012
Affolter Sandra	Pädagogische Betreuerin Tagesschule	36%	E 01.08.2018
Arn Susanne	Pädagogische Betreuerin Tagesschule**	44%	01.01.2012
Atanasova-Rérat Janine	Leiterin Tagesschule / Pädagogische Betreuerin Tagesschule**	90%	01.05.2017
Baur-Liniger Elena	Pädagogische Betreuerin Tagesschule	39%	E 01.08.2018
Berns Elena	Leiterin Tagesschule / Pädagogische Betreuerin Tagesschule**	83%	01.03.2014
Beyeler Anna	Leiterin Tagesschule / Pädagogische Betreuerin Tagesschule	69%	E 01.07.2018
Moser Fabienne	Leiterin Tagesschule / Pädagogische Betreuerin Tagesschule	79%	E 01.07.2018
Blaser Ramona	Pädagogische Betreuerin Tagesschule**	62%	01.08.2018
Bosshard Nathalie	Pädagogische Betreuerin Tagesschule**	22%	01.08.2018
Cakiroglu Gösen Eylem	Pädagogische Betreuerin Tagesschule**	52%	01.03.2014
Cakiroglu Dogan Fatos	Küchenhilfe Tagesschule**	31%	01.08.2018
Chaboudez Lia	Pädagogische Betreuerin Tagesschule	82%	E 01.09.2018
Handschin Bernadette	Pädagogische Betreuerin Tagesschule	37%	E 01.08.2018

Kohlmann Karin	Pädagogische Betreuerin Tagesschule**	69%	A 30.09.2018
Matthes Petra	Leiterin Tagesschule / Pädagogische Betreuerin Tagesschule**	80%	01.08.2018
Schäfer Andrea	Pädagogische Betreuerin Tagesschule	38%	E 01.08.2018
Schibler Pia	Pädagogische Betreuerin Tagesschule**	73%	01.08.2012
Schori Susanne	Pädagogische Betreuerin Tagesschule**	70%	01.08.2013
Gnägi-Wüthrich Karin	Nichtpädagogische Betreuerin Tagesschule**	49%	01.08.2018
Heimann Sigrid	Nichtpädagogische Betreuerin Tagesschule**	32%	01.08.2018
Heiniger Martine	Nichtpädagogische Betreuerin Tagesschule	36%	E 01.08.2018
Käser Silvia	Nichtpädagogische Betreuerin Tagesschule	51%	E 01.08.2018
Linder Daniela	Nichtpädagogische Betreuerin Tagesschule	35%	E 01.08.2018
Portmann Monika	Nichtpädagogische Betreuerin Tagesschule**	32%	01.08.2018
Russo Isabelle	Nichtpädagogische Betreuerin Tagesschule**	21%	01.08.2018
Jaberg Brigitte	Bereichsleiterin Gemeindebibliothek**	45%	01.01.2013

** Diese Mitarbeitenden wurden per aufgeführtem Datum in eine öffentlich-rechtliche Anstellung überführt und waren vorher bereits in einer privat-rechtlichen Anstellung beschäftigt.

Soziales + Jugend

Lüthi Heinz	Abteilungsleiter	100%	01.06.1997
Gasser Rolf	Bereichsleiter Sozialberatung / Abteilungsleiter-Stv.*	100%	01.08.2011
Adam Käser Katrin	Sozialarbeiterin*	55%	15.08.2008
Erismann Schnyder Barbara	Sozialarbeiterin*	100%	01.05.2005
Estermann Andreas	Sozialarbeiter*	90%	06.07.1987
Haller Léa	Sozialarbeiterin*	100%	A 30.04.2018
Knoll Sebastian	Sozialarbeiter*	90%	01.03.2015
Vögtli Lara	Sozialarbeiterin*	80%	01.09.2015
Lehmann Carol	Sozialarbeiterin*	85%	01.03.2016
Locher Carina	Sozialarbeiterin*	80%	01.11.2017
Schmid Bruno	Sozialarbeiterin*	90%	01.04.2016
Schneider Claudia	Sozialarbeiterin*	50%	01.06.2016
Schürer Regina	Sozialarbeiterin*	100%	01.10.2016
Slipac Irena	Sozialarbeiterin*	60%	01.09.2016
Rosales Fabienne	Sozialarbeiterin*	80%	01.12.2016
Keller Miryam	Sozialarbeiterin*	80%	01.10.2016
Zesko Sven	Sozialarbeiter*	100%	E 01.05.2018
Kvasnicka Laura	Ausbildungspraktikantin*	60%	E 01.10.2018
Hirsiger Marianne	Bereichsleiterin Administration	100%	12.07.2010
Affolter Corinne	Sachbearbeiterin Administration	60%	01.07.2014
Baumann-Hänggi Magali	Sachbearbeiterin Administration	30%	01.12.2012
Bojceva Elizabeta	Sachbearbeiterin Administration	100%	01.07.2017
Botteon Delia	Sachbearbeiterin Administration	100%	E 01.05.2018
D'Agostino Antonella	Sachbearbeiterin Administration	90%	01.08.2011
Gammenthaler Rebekka	Sachbearbeiterin Administration	80%	E 06.02.2018 A 31.12.2018
Graber Rowena	Sachbearbeiterin Administration	100%	A 30.04.2018
Gräppi Kreuzeder Brigitte	Sachbearbeiterin Administration	50%	18.05.2015
Jost Matthias	Sachbearbeiter Administration	90%	18.08.2014
Klöti-Hänni Edith	Sachbearbeiterin Administration	40%	01.01.2001
Reinelt Claudia	Sachbearbeiterin Administration	80%	01.04.2015
Ryser Jacqueline	Sachbearbeiterin Administration	100%	01.03.2017
Salihu Lindita	Sachbearbeiterin Administration	100%	01.07.2015
Schaller-Thomi Tamara	Sachbearbeiterin Administration	40%	01.09.2014
Wasem Leana	Sachbearbeiterin Administration	100%	01.09.2017
Wälti Petra	Sachbearbeiterin Administration	50%	01.02.2015
Etter-Cabrera Claudia	Ausbildungspraktikantin Administration	100%	E 15.01.2018
Hess Franziska	Bereichsleiterin Kinder- und Jugendfachstelle*	100%	01.03.2004
Allemann Lukas	Sozialarbeiter*	50%	01.03.2017
Bickel Thomas	Sozialpädagoge* Ressortleiter Beratung/Intervention	100%	16.04.2007

Fröhling Marcel	Sozialpädagoge* Ressortleiter Gesundheitsförderung/Prävention	50%	01.09.2011
Leuenberger Hans-Jürg	Soziokultureller Animator*	80%	01.08.2010
Troisi Daniela	Sozialpädagogin*	45%	01.02.2011
Graber Michael	Sozialpädagoge*	80%	01.08.2016
Rahmen Johanna	Sozialpädagogin*	80%	A 31.01.2018
Blau Martin	Sozialarbeiter*	90%	01.08.2013
Gugger Eveline	Sozialarbeiterin*	80%	01.08.2014
Gürber Laura	Sozialarbeiterin*	50%	01.08.2016
König Fabienne	Soziokulturelle Animatorin*	50%	01.08.2013
Heuberger Monia	Sozialarbeiterin*	90%	01.08.2016
Rudin Anina	Sozialarbeiterin*	90%	01.02.2017
Szelesteny Viktoria	Sozialarbeiterin*	50%	01.01.2017
Boerlin Nathalie	Ausbildungspraktikantin*	100%	E 01.08.2018
Hirschi Manuel	Vorpraktikant*	100%	E 01.08.2018
Kurz Tabea	Vorpraktikantin*	100%	E 01.08.2018
Legler Vanessa	Ausbildungspraktikantin*	100%	E 01.08.2018

* Sämtliche Stellen der Sozialarbeiter/-innen und Sozialpraktikant/-innen werden ausschliesslich durch die Kantonale Gesundheits- und Fürsorgedirektion (GEF) bewilligt und finanziert.

Finanzen

Steiner Bruno	Finanzverwalter / Abteilungsleiter	100%	01.07.2015
Kunz-Misteli Karin	Abteilungsleiterin Stv.	70%	20.11.2006
Gerber Sabrina	Bereichsleiterin Personal	60%	01.04.2015
Witschi Conchita	Sachbearbeiterin Personaldienst	60%	01.08.2016
Schumacher Rosmarie	Bereichsleiterin Steuern	80%	01.11.2014
Giger-Schönbächler Sandra	Sachbearbeiterin Steuern	40%	01.05.2017
Greber Natalie	Sachbearbeiterin AHV-Zweigstelle / Finanzen	90%	E 01.12.2018
Walther-Zehr Andrea	Sachbearbeiterin Finanzen	75%	01.04.2001
Hänni Samuel	Sachbearbeiter Finanzen	100%	A 31.12.2018
Eglin-Rubin Sylvia	Leiterin AHV-Zweigstelle	100%	18.08.2008
Glauser-Schori Martina	Sachbearbeiterin AHV-Zweigstelle	50%	01.04.2014
Hofmann Sarah	Sachbearbeiterin AHV-Zweigstelle	40%	01.08.2016
Schwab Claudia	Sachbearbeiterin AHV-Zweigstelle	45%	A 31.07.2018

4.2. Lernende im Jahr 2017

Lernende			
Jutzi Mischa	Kaufmann M-Profil	1. LJ	E 01.08.2018
Weibel Elina	Kauffrau M-Profil	1. LJ	E 01.08.2018
Aeberhard Nadine	Kauffrau E-Profil Sport	1. LJ	E 01.08.2018
Schmid Aaron	Kaufmann E-Profil	2. LJ	01.08.2017
Tüscher Laura	Kauffrau M-Profil	2. LJ	01.08.2017
Gutmann Jeremy	Fachmann Betriebsunterhalt	2. LJ	E 01.11.2018
Kiefer Noah	Kaufmann E-Profil	3. LJ	01.08.2016
Lanz Normand	Kaufmann E-Profil	3. LJ	01.08.2016
Bieri Fabian	Fachmann Betriebsunterhalt	3. LJ	01.08.2016
Schüpbach Selina	Kauffrau E-Profil	3. LJ	A 31.07.2018
Zurbuchen Katrin	Kauffrau M-Profil	3. LJ	A 31.07.2018
Ryf Andy	Fachmann Betriebsunterhalt	3. LJ	A 14.09.2018

4.3. Andere Aus- hilfsfunktionen / Nebenamtliche Funktionäre / Schulleitungen

Bau + Planung			
Wullimann Hanspeter	Feueraufseher		01.01.1992
Hofstetter Matthias	Feuerungskontrolleur und Kaminfegermeister		01.01.2014
Suter Hans-Rudolf	Mitarbeiter Tierkörpersammelstelle		01.12.2015
Grindat-Krebs Oskar	Mitarbeiter Tierkörpersammelstelle		01.08.2008
Vögeli Monika	Mitarbeiterin Tierkörpersammelstelle		01.06.2004
Bildung + Kultur			
Zehnder Bernhard	Schulleitung Busswil		
Burkhard Rolf	Schulleitung Grentschel		

Hämmerli Bettina	Schulleitung Lyssbach	
Roth Andrea	Schulleitung Lyssbach	
Tanner Andreas	Schulleitung Stegmatt	
Zinniker Marianne	Schulleitung Stegmatt	
Präsidentiales		
Hachen Erika	Anzeigerverträgerin Buswil	01.01.2011
Sicherheit, Liegenschaften + Sport		
Jenzer Marianne	Kurierin	01.06.2014
Russo Isabelle	Kurierin	01.05.2013
Harnischberg Urs	Kurier	01.01.2016
Herrli Fritz	Ackerbaustellenleiter Lyss	01.01.1995
Kurz Thomas	Ackerbaustellenleiter Buswil	
Christen Richard	Pilzkontrolleur	01.01.1994
Weibel Urs	Pilzkontrolleur	01.01.2013
Mack Petra	Sachbearbeiterin Einbürgerungswesen	01.01.2011
Mathys Stephan	Feuerwehrkommandant	A 31.12.2017
Stoller Ernst	Feuerwehrkommandant	E 01.01.2018
Köhli Ernst	Standchef Schiessanlage	01.01.2011
Trachsel Daniel	Wildhüter	25.02.2010
Hurst Rosmarie	Kassierin Schwimmbad/Seelandhalle	01.04.2014
Tüscher Verena	Kassierin Schwimmbad/Seelandhalle	01.10.2011
Niederhauser Susanne	Badeaufsicht	01.05.1996

4.4. Ereignisse im Personalbereich

Auch in diesem Jahr konnte wieder einigen Mitarbeitenden zu ihrem Dienstjubiläum gratuliert werden. Es waren dies:

Roth	Hans	01.01.2018	30 Jahre	S, L + S
Platter-Rösli	Karin	01.03.2018	25 Jahre	B + K
Tilliot	Patrick	01.03.2018	10 Jahre	B + P
Aeby	Rolf	01.04.2018	15 Jahre	S, L + S
Bart	Hans Rudolf	01.08.2018	30 Jahre	B + P
Häni	Patrick	01.08.2018	10 Jahre	B + P
Schober-Sauser	Beatrice	02.08.2018	10 Jahre	B + P
Adam Käser	Katrin	15.08.2018	10 Jahre	S + J
Eglin	Sylvia	01.09.2018	10 Jahre	B + P
Leuenberger	Hansjürg	01.04.2018	5 Jahre	S + J
Meier	Regula	01.08.2018	5 Jahre	B + K
Schori	Susanne	01.08.2018	5 Jahre	B + K

4.5. SIBE (Sicherheitsbeauftragter)

Seit rund 2 Jahren verfügt die Gemeinde Lyss über einen betriebsinternen Sicherheitsbeauftragten. Im vergangenen Jahr 2018 konnten verschiedene Massnahmen im Bereich der Betriebssicherheit umgesetzt werden.

Sicherheitsgerechtes Verhalten fördern

Mitarbeiter werden mit den notwendigen Kompetenzen im Bereich der Arbeitssicherheit und des Gesundheitsschutzes sensibilisiert und entsprechend ausgebildet.

Notfallkonzept

Das vom SIBE erstellte Notfallkonzept für Schulen konnte 2018 fertiggestellt und von der Bildungskommission genehmigt werden.

Kontrollführung

Ausbildungsziele 2018 – Aus- und Weiterbildungen des Personals
- Kurse oder Vorträge
- Erste Hilfe-Ausbildung
- Brandschutzausbildungen für das Personal (praktische Löschkurse)
- Durchführung von Übungen und Demonstrationen in Zusammenarbeit mit der Feuerwehr (Evakuationsübungen)
- Einführung neuer Mitarbeitende

Ausgeführte Ausbildungen

Kurse	Aufgaben vom Krisenstab	Schulleitung
Erste Hilfe	BLS-AED-SRC-Kompakt-Kurs	Alle Mitarbeiter
Brandschutz	Theorie und Praktische Arbeiten	KL & SL- Schulen
Übungen	Evakuation	Schulen

Sicherheitsarbeiten

Beratung	Notfallplanung	Schulen
Baulich	Umsetzen Notfallkonzept	Schulen
Erstellen	Sammelplätze	Schulen
Beratung	Sicherheitsbeschilderung	Seelandhalle
SIBE	Betriebsabnahme	Werkhof
Abnahme	Luftschutzkeller	Busswil
Kontrolle	Begehung	Schule Stegmatt
Beschaffung	Sicherheitswesten	Sammelplatz
Beratung	Arbeiten bei Kehrriechtabfuhr	Werkhof

5. AHV-ZWEIGSTELLE

5.1. Kostenanteil der Gemeinde an AHV/IV/EL

	2016	2017	2018
Beteiligung der Gemeinde Lyss in den Lastenausgleich an die Ergänzungsleitung (EL)	3'131'822.00	3'190'556.00	3'242'189.00

5.2. Renten der Kantonalen Ausgleichskasse

	2016	2017	2018
AHV/IV Renten	1'670	1'783	1'837
Hilflosenentschädigung	96	116	127
Ergänzungsleistungen	589	734	732
Ergänzungsleistungenverfügungen	843	739	778
Ergänzungsleistung Rückerstattung von Krankheitskosten	2'663	2'545	2'867

5.3. Wichtigste Tätigkeiten

	2016	2017	2018
IV Gesuche	2	4	5
AHV Neuanmeldungen	73	61	72
AHV Rentenvorausberechnungen	43	37	34
Splitting Anmeldungen	13	10	23
Betreuungsgutschriften Anmeldungen	4	1	3
Ergänzungsleistung Neuanmeldungen	184	164	142
Ergänzungsleistung Abgewiesene	43	29	37
Ergänzungsleistung periodische Revisionen	117	51	143
Ergänzungsleistung Kurzrevisionen	499	719	777
Hilflosenentschädigung / Hilfsmittel Anmeldungen	9	5	5
AHV Beitragserfassungen Betriebe	134	117	125
AHV Beitragserfassungen Nichterwerbstätige	167	117	138

732 Personen erhielten im Jahr 2018 eine Ergänzungsleistung (EL). Das sind 2 Personen weniger als im Vorjahr. Jedoch erhöhte sich wie bereits in den Vorjahren die Anzahl AHV/IV Renten. Im Vorjahr betrug die Zunahme 6.8%, in diesem Jahr liegt die Zunahme bei 3.02%.

V. Bau + Planung

1. ABTEILUNG
Ressortvorsteher
Christen Rolf

Vom Norden her auf Lyss zufahrend, trifft man unweigerlich auf den im Frühling eingeweihten Energiekreisel mit dem unverkennbaren Stecker im Zentrum. Die nächtliche Beleuchtung ist dank der mittels Solarpanels gewonnenen Energie vollkommen autark.



Energiezukunft im Kreiselzentrum

Entlang der Bielstrasse erfolgten die Abschlussarbeiten und es wurde das neue Verkehrsregime mit einem Tempo 30-Abschnitt umgesetzt. Mit der Neugestaltung des Marktplatzes wurde die 2. Etappe der Umgestaltung der Hauptachsen realisiert. Der offene Platz lädt nun alle ein, sich im Zentrum auf einer Ebene zu treffen. Um das Gesamtkonzept „Ortsdurchfahrt Lyss“ zu vervollständigen, wurde mit den kantonalen Behörden die Planung der Sanierung Hauptstrasse durchgeführt. In Angriff genommen wurde die Sanierung der Mauern im Lyssbachgerinne.

Das quantitative Wachstum von Lyss soll mit einer qualitativen Entwicklung einhergehen. Entsprechend schreitet die Planung des Ortskerns voran. Unter anderem wurde auch die Überbauungsordnung für das ehemalige Kambly-Areal genehmigt und daraufhin das Baugesuch für die „Bellissa“-Neubauten eingereicht.

Für die Attraktivierung des Bahnhofgebiets in Busswil fand das Mitwirkungsverfahren statt. Kernpunkte sind die Neugestaltung des Areals und hindernisfreie Perronzugänge. Genehmigt wurde die Überbauungsordnung „Dickried“. Somit können hier nun neue Wohnbauten entstehen.

Die aktuelle Entwicklung erfordert auch eine Ausweitung der Kapazitäten unserer Schulanlagen. Für die Tagesschule wurde an der Herrengasse ein neuer Bau errichtet. Durchgeführt wurden im 2018 auch die Planungen für die Erweiterung des Schulhauses Grentschel. Die Volksabstimmung ist für Mai 2019 vorgesehen. Die Gesamtsanierung der Schule Stegmatt kommt voraussichtlich im Herbst 2019 vors Volk.

Der Bevölkerung gebührt grosser Dank für das Verständnis für die mit den Bauaktivitäten verbundenen Einschränkungen und gleichzeitig ist sie aufgefordert am Entwicklungsprozess aktiv teilzunehmen. Ein Dankeschön geht auch an die Abteilung Bau + Planung und an die Mannschaft des Werkhofs für den zuverlässigen Unterhalt der öffentlichen Infrastruktur.

2. STÄNDIGE KOMMISSIONEN UND FACHGRUPPEN

2.1. Kommission Bau + Planung

Präsident:
Christen Rolf

Im Berichtsjahr trat die Kommission zu 10 Sitzungen zusammen, wobei insgesamt 52 Geschäfte behandelt wurden.

Schwerpunkte der Kommissionstätigkeit war das Entscheiden und Vorbereiten in den folgenden Produktgruppen:

Planung/Verfahren

- Beurteilung Ausnahmegesuche im Baubewilligungsverfahren
- Beurteilung Bauvorhaben mit Einsprachen im Baubewilligungsverfahren
- Beurteilung Bauvoranfragen
- Wahl der Mitglieder Fachgruppe Ortsbild, Fachgruppe Energiestadt und Fachgruppe Landschaft für die neue Legislatur 2018 - 2021
- UeO Nr. 69 „Alterssiedlung Stegmatt“; Verabschiedung Planauflageverfahren, Verfügung Mehrwertabgabe
- Vertragsgenehmigung für Beiträge aus Spezialfinanzierung Landschaft
- UeO Nr. 59 „Stigli-Spinsmatte“; Abrechnung Infrastrukturanlagen
- ZPP „Mittlere Mühle – Eissporthalle“; Abrechnung Planungskosten
- ZPP und UeO Nr. 60 „Areal Kambly“; Verabschiedung Planauflageverfahren, Verfügung Mehrwertabgabe
- Zonenplanänderung und UeO Nr. B10 „Dickried Busswil“; Verabschiedung Planaufgabeverfahren, Verfügung Mehrwertabgabe
- ZPP und UeO Nr. 70 „Schulgasse-Kreuzgasse-Hauptstrasse“; Änderung Richtplan Ortskern und Verabschiedung zur kantonalen Vorprüfung
- Zonenplanänderung Z13-10 und geringfügige Anpassung der UeO Nr. 28 „Schulanlage Kirchenfeld“; Verabschiedung zur Planaufgabe
- Genehmigung Abrechnung Versuchsbetrieb ÖV Erschliessung Industrie Nord
- ZPP „Wohnen am Mühleplatz“; Kenntnisnahme Ergebnis Vorprüfungsverfahren und Verabschiedung zur öffentlichen Auflage
- Stellungnahme und Mitbericht zum Allzweckplatz „Aarepark Lyss“
- Entwicklung Bahnhofgebiet Busswil; Verabschiedung öffentliches Mitwirkungsverfahren für Planungsänderung ZPP „Bahnhof Busswil“ und UeO B11 „Bahnhof Busswil Ost“
- Grundsatzentscheid Bikesharing Lyss
- Entscheid über das weitere Vorgehen bezüglich der Industriegeleise in Lyss
- Stellungnahme zum Entwurf des teilrevidierten Bauinventars der kantonalen Denkmalpflege
- Beantwortung Postulat GLP „Neuorganisation der Begleitgruppe GZM zur langfristigen Sicherstellung eines nachhaltigen Betriebs der GZM ohne Beeinträchtigung der Lebensqualität“
- Stellungnahme zum Postulat von SP/Grüne „Hardern nicht abnabeln“

Tiefbau

- Umsetzungsabrechnung Tempo-30-Zonen Quartier Murgeli, Quartier Erlen, Quartier Dreihübel
- Bauabrechnung Umgestaltung Worbenstrasse / Neubau Kreiselanlagen Autobahnanschluss Lyss Nord
- Genehmigung Abrechnung Gemeindebeitrag Entlastungstollen Lyss und Chüelibach Schüpfen
- Genehmigung Abrechnung Hochwasserschutz Lyssbach (Rückbau und Sofortmassnahmen)

Entsorgung

- Bewilligung Nachkreditantrag für die Ersatzbeschaffung der Streumaschine „Aerni“ für den Winterdienst
- Erteilung der befristeten Konzession für das Einsammeln von Wertstoffen an die PinkBag Biel
- Genehmigung Abrechnung Ersatzbeschaffung Strassenreinigungsmaschine
- Genehmigung Kreditabrechnung Ersatzbeschaffung Kehrichtfahrzeug Volvo FM09

- Festlegung weiteres Vorgehen bezüglich Neudefinition Siedlungsabfall
- Beantwortung Interpellation SP/Grüne „Recycling“
- Stellungnahme zur Interpellation SVP „Wegfall Gemeinde-Entsorgungsmonopol bei Betrieben mit mehr als 250 Vollzeitstellen“

2.2. Fachgruppe Ortsbild

Präsident:
Christen Rolf

Anlässlich von 9 Sitzungen hat die Fachgruppe Ortsbild im 2018 insgesamt 36 Geschäfte behandelt. Schwerpunkte waren die folgenden Themen:

- Baugesuch „Abbruch Gebäude Nr. 3b, 7a; Neubau von zwei 3-geschossigen Mehrfamilienhäusern mit Attika und Einstellhalle; Zeughausstrasse 7a, 7b, 7c
- Baugesuch „Neugestaltung der Nordfassade und Anbringen Firmenanschrift“ Bernstrasse 32
- Baugesuch „Sanierung und Austauschen Terrasse + Pergola für ganzjährige Gartenwirtschaft“ Hauptstrasse 26
- Voranfrage und Baugesuch „Umbau erhaltenswertes Bauernhaus“ Kirchgasse 9, Busswil
- Voranfrage und Baugesuch „Erhöhung und Umnutzung der alten Druckerei“ Zeughausstrasse 7
- Baugesuch mit Verhältnismässigkeitsüberprüfung „Abbruch best. Dach, Umbau und Umnutzung, Erweiterung um ein Stockwerk plus Attika; Bahnhofstrasse 12
- Baugesuch mit Verhältnismässigkeitsüberprüfung „Abbruch Baudenkmal Sonnhalde 14; Neubau von 2 Mehrfamilienhäuser und einem Zweifamilienhaus; Sonnhalde 10,12,14
- Baugesuch „Innere Umbauarbeiten und Umnutzung Erdgeschoss für Gastgewerbe mit Aussenterrasse“ Bahnhofstrasse 12
- Baugesuch „Abbruch Nebengebäude; Erstellen eines Mehrfamilienhaus + Zweifamilienhaus“ Sonnhalde 10 + 12
- Baugesuch „Neubau Garage; Neubau Vordach und Holzverschalung Südostfassade; Neubau Vorplatz; Ersatz Holztreppe; Bütigenstrasse 13, Busswil
- Voranfrage Kreiselgestaltung Austrasse/Südstrasse/Grenzstrasse
- Entwurf Stellungnahme zu Vernehmlassung betreffend die Überarbeitung des Bauinventars durch die kantonale Denkmalpflege
- Diverse Beitragsgesuch für Beiträge aus dem Ortsbildfond
- Diverse Baugesuche für Reklamen
- Diverse Bauvoranfragen betreffend erhaltenswerten Liegenschaften oder Kernzone

2.3. Fachgruppe Landschaft

Präsident:
Christen Rolf

Die Fachgruppe traf sich zu 4 Sitzungen. Bei den allgemeinen Tagesgeschäften standen Begrünungen im Strassenbereich, die Umsetzung des Richtplanes Landschaft sowie das Thema Biodiversität im Vordergrund.

Weitere Schwerpunkte waren:

- Behandlung von Gesuchen für Einzelbeiträge aus Spezialfinanzierung
- Orchideen-Monitoring
- Biodiversität in der Gemeinde Lyss
- Umsetzung Richtplan Landschaft: Massnahmenblatt Siedlungsrand S3
- Umsetzung der wirkungsorientierten Verwaltungsführung (WOV-Ziele)
- Mitarbeit bei Änderungen von Überbauungsordnungen mit landschaftsrelevanten Themen

2.4. Fachgruppe Energiestadt

Präsident:
Christen Rolf

3 Mal wurde die Fachgruppe zu einer Sitzung einberufen. Zur Hauptsache wurden folgende Projekte behandelt:

- Durchführung des 1. Solarcup im Seeland
- Durchführung eines Hauswartkurses
- Öffentlichkeitsarbeit: Energiebulletin, Info im Ortsbus
- Mobilitäts- und Energiebuchhaltung
- „WeAct for Impact“ als Teamwettbewerb der Verwaltung
- Umsetzung Richtplan Energie (laufend)
- Solargenossenschaft Lyss (SGL)



Rennbahn mit Solarautos Bahnhofstrasse Lyss (1. Solarcup Seeland)

3. RAUMPLANUNG

Gestützt auf die Ortsplanungsrevision 2013/14 und den neuen planungsrechtlichen Vorgaben des Bundes und des Kantons wurden die Planungsinstrumente der Gemeinde Lyss hinsichtlich Siedlungsentwicklung und Siedlungsqualität ergänzt.

Der Gemeinderat hat dazu im Berichtsjahr ein Siedlungsentwicklungskonzept erarbeiten lassen, welches in etwa aufzeigt, wohin sich die Gemeinde Lyss bei der Nutzung der Verdichtungspotenziale entwickelt. Das „Siedlungsentwicklungskonzept Lyss 2035“ ist ein Strategiepapier des Gemeinderates. Im Zusammenhang mit der inneren Verdichtung strebt der Gemeinderat in den Umnutzungsgebieten eine hohe Siedlungs- und Wohnqualität an. Dafür wurde zusätzlich ein „Städtebauliches Leitbild – Lyss“ im Berichtsjahr in Auftrag gegeben, welches im Frühjahr 2019 vorliegen wird und für die städtebauliche Beurteilung der verschiedenen Entwicklungsgebiete, in Ergänzung zum bereits bestehenden Hochhauskonzept, den Planungsbehörden zur Verfügung stehen wird.

Die kantonale Vorprüfung für die Harmonisierung der Baurechtlichen Grundordnungen der beiden Ortsteile Lyss und Busswil, konnte im Berichtsjahr abgeschlossen werden. Anfangs des nächsten Jahres ist nach der Bereinigung das öffentliche Planaufgabeverfahren die Beschlussfassung im GGR vorgesehen. In Busswil konnten wichtige Planungsprozesse für eine positive Dorfentwicklung weitergeführt resp. abgeschlossen werden. Die Planungsarbeiten im Bahnhofgebiet Busswil sind soweit weiterentwickelt worden, sodass für alle nötigen Planungsinstrumente das öffentliche Mitwirkungsverfahren abgeschlossen und im nächsten Jahr die weiteren Verfahrensschritte eingeleitet werden können. Die Planung für eine neue Wohnüberbauung im Gebiet Dickried/Getreidezentrum ist im Berichtsjahr abgeschlossen und genehmigt worden.

3.1. Räumliche Strategien, Richtplanungen, überkommunale Planungen

Räumliche Strategien

Der Gemeinderat hat sich im Zusammenhang mit den neuen Legislaturzielen mit der Gemeindeentwicklung im Detail befasst und als Grundlage das Siedlungsentwicklungskonzept überarbeitet. Dieses zeigt in etwa auf, wohin sich die Gemeinde Lyss innerhalb des bestehenden Siedlungsgebietes bei der Nutzung der Verdichtungspotenziale entwickelt.

Das „Siedlungsentwicklungskonzept - Lyss 2035“ diene als Grundlage für die neuen Richtlinien+Zielsetzungen der Gemeinde für die neue Legislatur 2018 – 2021. Darin wird aufgezeigt, dass die Gemeinde Lyss sich im aktuellen Siedlungsgebiet und somit ohne Neueinzonungen mittel- bis langfristig auf eine Einwohnerzahl von rund 17'500 Personen hin entwickelt.

Überkommunale Planungen

Die am 05.07.2017 beschlossenen Anpassungen am kantonalen Richtplan, hat der Bund am 12.06.2018 genehmigt. Im Herbst 2018 wurde vom Regierungsrat bereits die nächste öffentliche Mitwirkung und Vernehmlassung zu den Richtplananpassungen'18 durchgeführt.

3.2. Ortsbildgestaltung

Die Fachgruppe Ortsbild engagiert sich vor allem im Rahmen der laufenden Verfahren um ortsbildschützerische Anliegen. Ziel der Fachgruppe ist es, wertvolle Gebäude zu erhalten und die Möglichkeit der Weiterentwicklung zu gewährleisten. Ebenso sollen ortsbildrelevante Ensembles geschont und weiterentwickelt werden können. Die Fachgruppe arbeitet bei Bedarf eng mit der kantonalen Denkmalpflege zusammen. Basis bildet hier das Bauinventar. Bei Renovationen können Beiträge aus der Spezialfinanzierung „Schutz, Gestaltung und ästhetische Aufwertung des Ortsbildes“ beantragt und ausbezahlt werden.

Als Beispiel kann die im Bauinventar Lyss als erhaltenswert aufgeführte Liegenschaft Bahnhofstrasse 12 (ehemals Credit Suisse) erwähnt werden, für welche im Jahr 2018 insgesamt 3 Baugesuche eingegangen sind. Alle Baugesuche wurden durch die Fachgruppe Ortsbild ausgiebig beraten. Das Erscheinungsbild des bestehenden Gebäudes bildet zusammen mit dem Bahnhofgebäude ein Ensemble.



Bahnhofstrasse 12

Die Bauvorhaben betreffend Einbau eines Gastgewerbes mit Umgestaltung des Vorplatzes zur Gartenterrasse sowie dem Reklamevorhaben konnte die Fachgruppe Ortsbild ohne weiteres zustimmen.

3.3. Nutzungsplanungen

Die nachfolgende Tabelle zeigt den Stand der Arbeiten der laufenden Nutzungsplanungen auf:

Änderungen Zonenplan/Baureglement (Z) Überbauungsordnungen (UeO)	Planbearbeitung	Mitwirkungsverfahren	Vorprüfungsverfahren (Kanton)	Überarbeitung	Öffentliche Auflage	Beschluss- und Genehmigungsverfahren	Genehmigt
Lyss							
UeO Nr. 42-6 „Grien Süd“ Änderung	→						
UeO Nr. 60 „Areal Kambly“ Z13-9 ZPP „Areal Kambly“							→
UeO Nr. 67 „Neues Seeland Center“				→			
UeO Nr. 68 „Alterswohnen Mühleplatz“ Z13-8 ZPP „Alterswohnen Mühleplatz“			→				
UeO Nr. 69 „Alterssiedlungen Stegmatt“ Z13-5 ZPP „Alterssiedlungen Stegmatt“					→		
UeO Nr. 70 „Schulgasse-Kreuzgasse-Hauptstrasse“				→			
Busswil							
ZB04 „Dickried“ UeO Nr. B10 „Dickried“							→
ZB08 ZPP „Bahnhof“ UeO Nr. B13 „Bahnhof Busswil West“				→			
UeO Nr. B14 „Bahnhofplatz Busswil“	→						

Überbauungsordnung "Areal Kambly" (UeO Nr. 60)

Das Bebauungs- und Erschliessungskonzept sieht die Realisierung von elf 5- bis 8-geschossigen Wohngebäuden mit ca. 180 Wohnungen vor. Nach der erfolgreichen Bereinigung der Vorprüfungsergebnisse konnten die Planungsinstrumente im Frühjahr öffentlich aufgelegt werden. Da während der Planaufgabe keine Einsprachen zu verzeichnen waren, erfolgte die Beschlussfassung der Zonenplanänderung bereits im Juni durch den GGR und anschliessend konnte der GR auch die Überbauungsordnung "Areal Kambly" im August beschliessen. Der Kanton genehmigte die Planungsinstrumente anfangs Dezember so dass das Baugesuchverfahren noch im Berichtsjahr gestartet werden konnte.

Überbauungsordnung "Neues Seeland Center" (UeO Nr. 67)

Das Areal „Seeland Center“ möchte die Grundeigentümerin mit Neu- und Erweiterungsbauten entwickeln. Gestützt auf das Projekt der Burckhardt + Partner Architekten, welches aus einem Studienauftrag mit 5 Planungsteams hervorgegangen ist, wurden die nötigen Planungsinstrumente insbesondere für das geplante Hochhaus bereits 2016 im Entwurf erarbeitet. Nach dem öffentlichen Mitwirkungsverfahren lag Ende 2017 auch die umfangreiche Vorprüfung des Kantons vor. Im Rahmen der Vorprüfung wurde die kantonale Kommission zur Pflege der Orts- und Landschaftsbilder (OLK) vom Kanton beigezogen. Im Berichtsjahr wurden verschiedene Bereinigungsgespräche mit allen Beteiligten durchgeführt und entschieden, dass zur übergeordneten Beurteilung als Ergänzung zum Hochhauskonzept noch ein städtebaulicher Leitplan erarbeitet werden soll. Der städtebauliche Leitplan soll im Frühjahr 2019 vorliegen sodass die Vorprüfungsbereinigung UeO Nr. 67 ausschliessend weitergeführt werden kann.

Überbauungsordnung "Alterswohnen Mühleplatz" (UeO Nr. 68)

Abgestützt auf ein Bebauungs- und Erschliessungskonzept, welches im Rahmen eines breit angelegten Workshopverfahrens erarbeitet wurde, erfolgten in einem ersten Schritt die Planungsarbeiten für die nötige planungsrechtliche Anpassung der baurechtlichen Grundordnung. Nach dem dazu durchgeführten Mitwirkungs- und Vorprüfungsverfahren und den damit verbundenen Anpassungen, liegen die Planungsinstrumente für die weiteren Planungsschritte vor. In diesem Zusammenhang hat der GR entschieden, dass diese erst an die Hand genommen werden, wenn bei den Landverhandlungen konkrete Ergebnisse vorliegen.

Überbauungsordnung "Alterssiedlungen Stegmatt" (UeO Nr. 69)

Die Alterssiedlung Stegmatt Lyss beabsichtigt, gestützt auf ein Vorprojekt, eine Erweiterung auf den umliegenden Parzellen mit Erstellung eines dreigeschossigen Neubaus mit ca. 27 Alterswohnungen. Nach Bereinigung der kantonalen Vorprüfung konnten die Planungsinstrumente Mitte Jahr öffentlich aufgelegt werden. Die eingegangenen Einsprachen konnten im Rahmen der Einigungsverhandlungen vollständig erledigt werden.



Modellfoto, Blick von Südwesten (Quelle: Arni Architekten AG)

Parallel zum Planerlassverfahren wurde auch die Neuordnung des Grundeigentums (die Gemeinde ist auch mit 2 Parzellen involviert) an die Hand genommen. Ein entsprechendes Landgeschäft hat der GGR an seiner Dezember-Sitzung zur Überprüfung zurückgewiesen. Damit verzögert sich auch der Planungsbeschluss, da dieser erst nach Verabschiedung des Landgeschäftes erfolgen kann.

Überbauungsordnung "Schulgasse-Kreuzgasse-Hauptstrasse" (UeO Nr. 70)

Das Planungsgebiet befindet sich im Zentrum von Lyss zwischen der Hauptstrasse, der Kreuzgasse und der Schulgasse und schliesst die bekannten Gebäude der GnossLyss, der Berner Kantonalbank und das geschützte Bauernhaus „Alte Krone“ mit Stöckli am Lyssbach mit ein. Es wird beabsichtigt, auf dem Areal eine Wohn- und Geschäftsüberbauung zu realisieren, welche sich gut in die bestehende und zum Teil geschützte Bebauung einfügt. Abgestützt auf ein Bebauungs- und Gestaltungskonzept wurden die Planungsentwürfe im Berichtsjahr mit der Begleitgruppe erarbeitet und das öffentliche Mitwirkungs- und das kantonale Vorprüfungsverfahren durchgeführt. Im Dezember konnte der umfangreiche Vorprüfungsbericht mit den kantonalen Stellen im Detail besprochen werden, sodass zu Beginn des nächsten Jahres über die Planungsanpassungen und die nächsten Planungsschritte mit der Begleitgruppe entschieden werden kann.

Überbauungsordnung "Dickried" (UeO Nr. B 10)

Im nördlichen Siedlungsgebiet des Ortsteils Busswil liegt das Areal «Dickried». Die Grundeigentümerin beabsichtigt nach dem Abbruch des Fabrikgebäudes der ehemaligen Werthana AG das Areal gemäss Bebauungskonzept mit einer Wohnüberbauung zu entwickeln. Die dazu nötige Überbauungsordnung nach Art. 88 BauG ersetzt die bestehende Zonierung. Nach dem öffentlichen Mitwirkungsverfahren und dem kantonalen Vorprüfungsverfahren 2017 fand im Frühling 2018 das Planaufgabeverfahren statt. Nach der erfolgreichen Bereinigung der Einsprachesituation konnte der GGR die Planungsinstrumente im Juni 2018 beschliessen. Die Genehmigung der Planungsinstrumente durch den Kanton erfolgte im Oktober des Berichtsjahres.



Fotomontage Überbauung Dickried (Quelle: Löffel + Bänziger AG)

Überbauungsordnung "Bahnhof Busswil West" (UeO Nr. B 13)

Die Umsetzung, der mit den Grundeigentümern und insbesondere den SBB erarbeiteten Konzeptstudien über das ganze Bahnhofareal, erfordert für den Teil West einerseits eine Zonenplan- und Baureglementsänderung und andererseits die Ausarbeitung einer Überbauungsordnung (UeO). Die UeO „Bahnhof Busswil West“ wurde wiederum in Zusammenarbeit mit den SBB erarbeitet und sieht Mischnutzungen (Wohnen- und mässig störende Arbeitsnutzungen) vor. Mit der Planung strebt die Gemeinde in Ergänzung zur vorgesehenen Neugestaltung des Bahnhofplatzes eine Aufwertung des gesamten Bahnhofareals an. Dazu gehört insbesondere auch die baldige Realisierung des hindernisfreien Zugangs auch aus westlicher Richtung.

Die Planungsinstrumente wurden im Berichtsjahr nach Durchführung der kantonalen Vorprüfung und in Abstimmung mit der UeO "Bahnhofplatz Busswil" (UeO Nr. B 14) bereinigt womit 2019 das Planaufgabeverfahren durchgeführt werden kann.

Überbauungsordnung "Bahnhofplatz Busswil" (UeO Nr. B 14)

Abgestimmt auf die Konzepte „Publikumsanlagen SBB“ und „Konzeptstudie Bahnhofplatz“ wurden die Planungsarbeiten anfangs 2018 mit der eingesetzten Begleitgruppe aufgenommen. Damit der angestrebte Gesamtentscheid bis und mit Baubewilligung erreicht werden kann, sind umfangreiche planungsrechtliche und bautechnische Planungsinstrumente nötig. Die Entwürfe wurden mit der Begleitgruppe soweit ausgearbeitet, dass im Herbst das öffentli-

che Mitwirkungsverfahren durchgeführt werden konnte. Es gingen 5 Mitwirkungsangaben ein, welche noch Ende Jahr in der Begleitgruppe behandelt werden konnten.

Die Planungsunterlagen werden nun entsprechend bereinigt und im Frühjahr 2019 zur kantonalen Vorprüfung eingereicht. Parallel dazu wurden für die Infrastrukturverträge bereits die Vertragsverhandlungen mit den Grundeigentümern aufgenommen.

Wenn die Planung weiterhin so positiv verläuft und die Kreditbeschlüsse zeitgerecht erfolgen, kann mit ersten Realisierungsschritten ab 2020/21 gerechnet werden.

3.4. Öffentlicher Verkehr **Tageskarten Gemeinden**

Die Gemeinde verfügt seit 2018 über 10 Tageskarten. Die Auslastung dieser 10 Tageskarten betrug 2018 92.55%, davon fallen 3.78% auf Dienstreisen.

Neue Buslinie 369 Lyss-Jens-Bellmund

Seit dem 01.12.2018 fährt die Linie Lyss-Jens-Bellmund von Montag bis Freitag sieben Kurspaare in den Hauptverkehrszeiten morgens und abends. Damit verkürzt sich der Weg für alle PendlerInnen von Bellmund, Jens und Kappelen nach Lyss-Bern. Bei der Linie handelt es sich um einen dreijährigen Versuchsbetrieb. Wird die Linie gut genutzt, wird sie nach 3 Jahren in das ordentliche ÖV-Angebot überführt.

Beiträge an den öffentlichen Verkehr

Gemeindebeiträge an den öffentlichen Verkehr	Fr. 1'474'411.00
Das ergibt einen Beitrag pro Kopf der Bevölkerung von	Fr. 100.15
(Durchschnittlicher Pro-Kopf-Beitrag im Kanton Bern Fr. 137.00).	
Kostenbeteiligung am Betrieb der Nachtbuslinien Moonliner	Fr. 4'686.60
Dies entspricht 60% der zugesicherten Defizitgarantie von	Fr. 7'811.00

Ortsbus Lyss

Beim Ortsbus Lyss wurden dieses Jahr keine Anpassungen vorgenommen. Aufgrund der tiefen Auslastung auf den Ortsbuslinien wurden mit der Regionalen Verkehrskonferenz (RVK) und dem Regionalverkehr Bern – Solothurn (RBS) erste Gespräche geführt, um den Ortsbus Lyss attraktiver zu gestalten.

3.5. Vermessungs- und Katasterwesen

Die Vermessungsarbeiten im Zusammenhang mit der Erneuerung der amtlichen Vermessung Lyss Kreis 2 / Busswil konnten 2017 abgeschlossen und öffentlich aufgelegt werden. Im November 2018 hat nun das Amt für Geoinformation des Kantons Bern das Vermessungslos 14 genehmigt.

Ende 2017 hat der GR mit einem Grundsatzentscheid dem Pilotprojekt für die Waldzusammenlegung und Neuvermessung des Waldes zugestimmt. Die eidgenössische Vermessungsdirektion erwartet die Vermessung der Wälder bis spätestens 2023 und unterstützt bis dahin die Arbeiten finanziell. In einem ersten Schritt wurden alle Waldbesitzer informiert und an der Generalversammlung der Waldgenossenschaft wurde das weitere Vorgehen anfangs 2018 diskutiert. Bei positivem Echo werden die Arbeiten an die Hand genommen. Der Kanton muss ausschliessend die weiteren Schritte in die Wege leiten.

4. UMWELT UND LANDSCHAFTSPFLEGE

Dieses Jahr konnten keine weiteren Mehrjahres-Verträge ausgehandelt werden. Die Verpflichtungssumme beträgt für 16 Verträge

4.1. Landschaftspflege

Fr. 17'761.40.

Im 2018 wurden ausbezahlt:

Jährliche Verpflichtung	Fr. 17'761.40
Einmalige Verpflichtung	Fr. 2'728.75
Stand Spezialfinanzierung 31.12.2018	Fr. 190'934.70

4.2. Öko-Qualitäts-Verordnung (ÖQV) Vernetzungsprojekt

Hänni Jürg, Grossaffoltern, ist als Berater zuständig. Er unterstützt im Auftrag der Fachgruppe Landschaft die Landwirte von Lyss und Busswil bei der Umsetzung der ÖQV und beim Abschluss der Verträge zu Lasten der Spezialfinanzierung. Innerhalb des ÖQV-Vernetzungsprojektes konnten zusätzlich 163 Aren mit Anspruch auf Vernetzungsbeiträge beim Kanton angemeldet werden. Unter Vertrag stehen neu 5'296 Aren (plus 3.2%)

4.3. Umweltschutz **Label "Energierstadt@"**

Lyss ist seit dem Jahr 2000 eine Energiestadt und erreichte damals 57% der möglichen Punkte.

Nachdem im Jahr 2017 ein Re-Audit erfolgreich absolviert wurde, erfolgte im Berichtsjahr lediglich eine Erfolgskontrolle. Diese ergab in der Gesamtbewertung eine Punktzahl von 66% und für den Bereich „Kommunale Gebäude und Anlagen“ 72%.

Energiesparen trägt Früchte

Seitdem die Energiewoche 2006 durchgeführt wurde, wird der Jahresstromverbrauch der Verwaltungsstandorte regelmässig gemessen und intern publiziert.

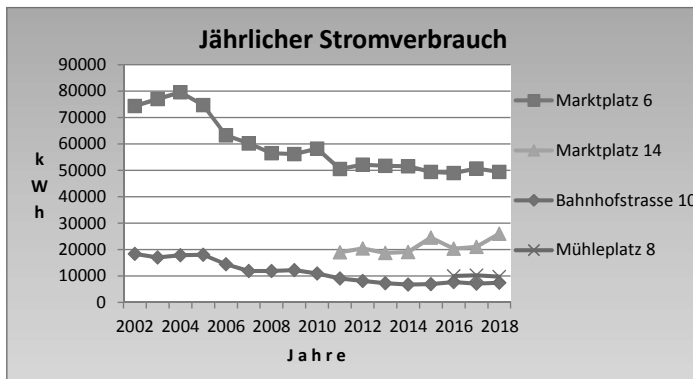

Luftreinhaltung

Die Luftbelastung durch Stickstoffdioxid (NO₂) wird in Lyss an 4 Standorten regelmässig gemessen. Die Messwerte sind repräsentativ für den unmittelbaren Messort. Rückschlüsse auf weiter entfernte Orte sind mit Vorbehalt anzuwenden.

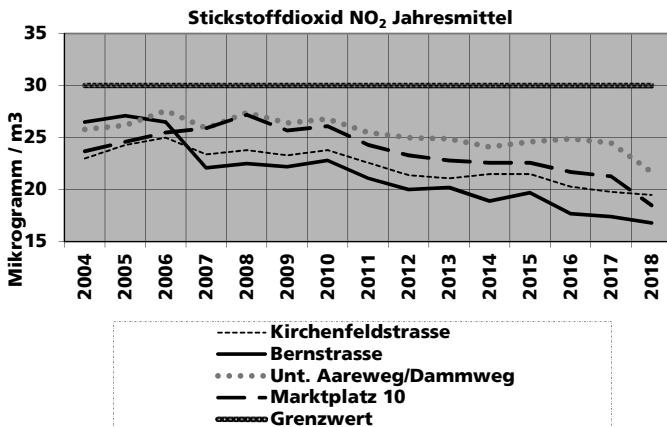

Mobility

Der bestehende Vertrag mit Mobility wurde am 01.07.2018 angepasst und läuft nun als Mobility-Flex Vertrag.

Benutzung nach altem Vertrag

Das Mobility-Fahrzeug in Busswil war nach altem Vertrag bis Juli 2018 kostendeckend.

Das Elektro-Mobility-Auto beim Bahnhof Lyss (Monopoliplatz) wurde vom Januar bis Juni 2018 wie folgt benutzt:

Dienstfahrzeug für die Verwaltung	29%
Benutzung durch Dritte	39%

Benutzung nach neuem Vertrag

Nach neuem Vertrag ab 01.07.2018 sah die Nutzung von Juli bis Dezember 2018 folgendermassen aus:

	Mobility-Fahrzeug Bahnhof Busswil	Mobility-Elektro Fahrzeug Bahnhof Lyss (Monopoliplatz)
Dienstfahrzeug für die Verwaltung (Das Fahrzeug in Busswil wird nicht als Dienstfahrzeug genutzt)	-	46%
Benutzung durch Dritte	77%	25%

Den Mobility-Kunden stehen in Lyss (Busswilstrasse und Bahnhof Lyss) noch 4 weitere Fahrzeuge zur Verfügung, mit welchen die Gemeinde keinen Vertrag hat.

5. ÖFFENTLICHER HOCHBAU

5.1. Projektierung und Ausführung

Schulraumerweiterung Grentschel

Das Projekt für den Neubau des Schulhauses und dessen Standort wurde durch einen Wettbewerb im selektiven Verfahren ermittelt. Aus allen Bewerbungen hat das Preisgericht 12 Architekturbüros zur Teilnahme ausgewählt. Als Sieger ging das Projekt „Magdalena, Jean-Luc und Tim“ des Architekturbüros Ahaa in Luzern hervor.



Siegerprojekt Erweiterungsbau Grentschel

Das Projekt, welches bereits ausgearbeitet ist, beinhaltet den Neubau eines dreigeschossigen Schulhauses und einen zweigeschossigen Anbau an die bestehende Aula. Der Ausführungskredit wird im Mai 2019 dem Volk zur Abstimmung vorgelegt.

Gesamtsanierung Schulanlage Stegmatt

Für die Sanierung wurde eine Machbarkeitsstudie mit Kostenvorschlag ausgearbeitet. Aufgrund deren Ergebnisse hat der GGR am 25.06.2018 einen Projektierungskredit über Fr. 800'000.00 beschlossen. Die Generalplanung übernimmt das Büro H + R Architekten in Münsingen. Der Ausführungskredit wird voraussichtlich im Herbst 2019 dem Volk zur Abstimmung vorgelegt.

Provisorische Tagesschule Herrengasse

Der GR hat entschieden, dass die Tagesschule neu dezentral an allen 4 Schulen (Busswil, Grentschel, Lyssbach, Stegmatt) geführt werden soll. Um das Tagesangebotsangebot auch für die Schulanlage Lyssbach (Schulhäuser Kirchenfeld/Herrengasse) zu gewährleisten, waren beim Schulhaus an der Herrengasse 12 zusätzliche Räume nötig. Auf der Parzelle Nr. 436, hinter der Turnhalle Herrengasse, wurde deshalb ein Provisorium in Holzbausystemweise mit 4 Räumen für die Tagesschule inkl. Sanitäräumen und Küche erstellt.



Tagesschule Gebäude Herrengasse

Am 12.09.2018 wurde der provisorische Neubau an der Herrengasse eingeweiht und die Tagesschule hat pünktlich zu Beginn des neuen Schuljahres ihren Betrieb in den neuen Räumlichkeiten aufgenommen.

5.2. Sanierung und Unterhalt

Der bauliche Unterhalt der Gemeinde-Liegenschaften betrug Fr. 1'340'776.70, budgetiert waren Fr. 1'335'000.00. Das Budget wurde um Fr. 5'776.70 (+0.04%) überschritten.

Grössere Unterhaltsarbeiten:

- Marktplatz 6; Anschluss Wärme Lyss Nord AG
- Brockenstube; Ersatz Klimaanlage
- Bibliothek; neue LED Beleuchtung
- Turnhalle Herrengasse; Sanierung Bodenplatten Garderoben
- Kindergarten Busswil; neue LED Beleuchtung
- Sporthalle Grentschel; Umbau Raum für Tagesschule, Ersatz Spielgeräte
- Parkschwimmbad; Ersatz Wandverkleidung Schopf
- Sportzentrum Grien; Sanierung Bodenbelag Saubergang, Ersatz Notbeleuchtung
- Schulanlage Busswil; Ersatz Schliessanlage; statische Sanierung Vordach Pausenhalle
- Schulanlage Stegmatt; Umbau Hauswartwohnung (Herrli) in Schulräume
- Schulanlage Kirchenfeld; Umbau Hauswartwohnung in Schulräume, Anpassung der Werkräume und NMM für die neue Schulstruktur, Umbau Garderobe Lehrschwimmbecken (Geschlechtertrennung)
- Seelandhalle; Ersatz Verdichtersteuerung

5.3. Betrieb **Energieverbrauch gemeindeeigene Liegenschaften** **Energiebuchhaltungsrapport**

Energieverbrauch gemeindeeigene Liegenschaften:

Anzahl Objekte	18
Energiebezugsfläche	47'588 m ²
Energieverbrauch	411 MJ/(m ² a)
Treibhausgase	14 CO ₂ kg/m ²
Wasserverbrauch	816 l/m ²

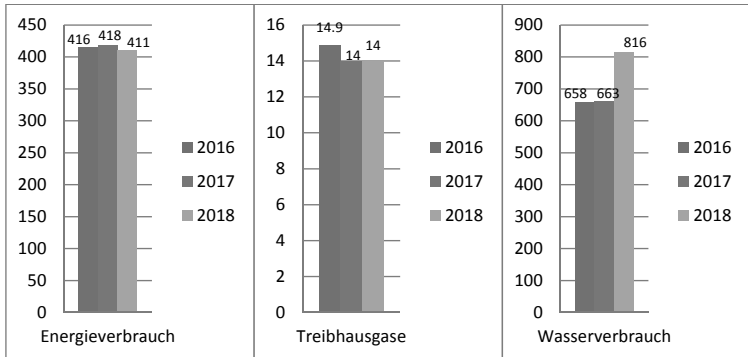

6. BAUINSPEKTORAT

6.1. Baubewilligungsverfahren

Im Jahr 2018 wurden insgesamt 139 ordentliche und vereinfachte Baugesuche eingereicht und behandelt, das sind 5 Baugesuche mehr als im Vorjahr. Davon entfallen 116 Gesuche in Lyss und deren 23 in Buswil. Darunter finden sich u.a. folgende Projekte:

- Nachträgliche Baugesuche betreffend zusätzlichen Wohnungseinbauten
- Aufstellen von Luft-Wasser-Wärmepumpen
- Neubau Doppelgarage
- Neuer farbiger Fassadenanstrich
- Büroaufstockung
- Umnutzung einer Lagerhalle in eine private Autowerkstatt
- Abbruch Gebäude, Neubau von 4 Reiheneinfamilienhäusern
- Sanierung und Aufstockung Einfamilienhaus
- Neubau Fernwärmeleitung, Ausbau von Elektrorohranlagen
- Anbringen von Leuchtreklame an Fassade
- Neubau Schwimmbad
- Umbau eines Einfamilienhauses in ein 3-Familienhaus
- Einbau einer 3-Zimmer-Dachwohnung im bestehenden Dachgeschoss
- Sanierung Altlast
- Abbruch und Neubau Carport
- Umnutzung Lagerräume zu Gewerbe und Büros
- Neubau 5.5-Zimmer-Einfamilienhaus mit angebauter Doppelgarage
- Umnutzung Gebäude in eine Fischzuchtanlage
- Erstellen einer Terrassenüberdachung in Glas
- Neuer Abstellplatz für 2 Fahrzeuge und Sichtschutzwand
- Umnutzung des bestehenden Verkaufslokals zu einer Schule
- Neubau Werkstatt
- Neubau Lärmsanierungsmassnahmen
- Um- und Ausbau, wärmetechnische Sanierung des Einfamilienhauses
- Überdachung des Fahrradparkplatzes und des Containerplatzes
- Massnahmen gegen Oberflächenwasser mittels Wellenversätze
- Neubau einer Produktions- und Verkaufshalle mit Restaurant
- Errichten eines Geräteschuppens mit angebaute Velounterstand
- Neubau von 4 Doppel-einfamilienhäusern mit zentralem Aufenthaltsraum
- Umnutzung Bäckereiräume in Radiostudio und Umnutzung Lagerräume
- Montage eines Paketautomaten MyPost 24
- Einbau einer Kieferorthopädie-Praxis
- Umnutzung des Ladenlokals in ein Café

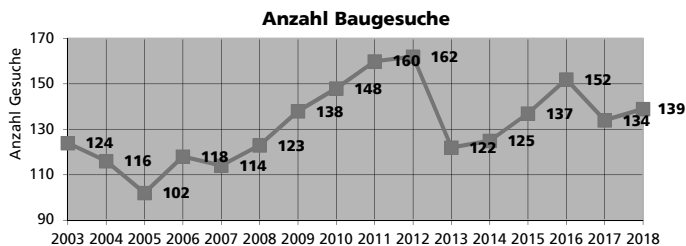

Im 2018 hat die Baupolizeibehörde folgende baupolizeilichen Massnahmen durchgeführt:

- 39 Baukontrollen aufgrund von Hinweisen bzw. Verdachtsfällen
- 14 Aufforderungen zur Einreichung nachträglicher Baugesuche
- 5 Verfügungen betreffend Bauen ohne Baubewilligung
- 4 Verfügungen betreffend Baustopp
- 7 Bearbeitungen von hängigen Baupolizeiverfahren

Die Abteilung Bau + Planung stellt fest, dass der Aufwand für die Bearbeitung von baupolizeilichen Verfahren und deren Überwachung sehr gross ist.

6.2. Feuerungskontrollen

Gemäss der durch das beco Berner Wirtschaft, Abteilung Umweltschutz jährlich veröffentlichten Erhebung wurden in der Heizperiode 2017/2018 durch den Feuerungskontrollleur 380 Öl- und 140 Gasfeuerungsanlagen, total 520 von 1'451 kontrollpflichtigen Anlagen überprüft. Von diesen Anlagen mussten 16 Öl- und 10 Gasfeuerungsanlagen beanstandet werden.

6.3. Wohnbaustatistik

2018 wurden 196 Wohneinheiten (Wohnungen, Reihen- und freistehende Ein- und Doppel Einfamilienhäuser) fertig gestellt und teilweise bezogen.

Neu erstellte und abgebrochene Wohnungen

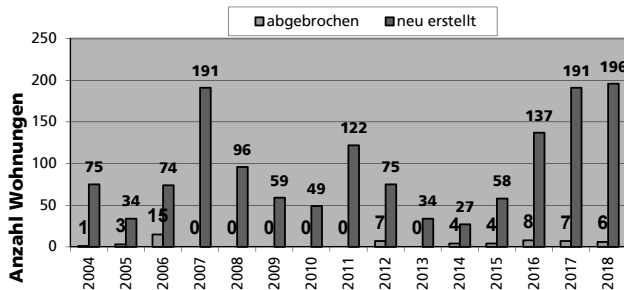

7. VERKEHRSANLAGEN

7.1. Projektierung und Realisierung

Projektierung Aarepark Lyss

Das Areal zwischen der Bielstrasse und dem Parkschwimmbad, respektive der KUFÄ, wurde neu beplant. Die dafür eingeleitete Planung «Aarepark Lyss» erfolgte auf Basis des Nutzungs- und Gestaltungskonzeptes Allzweckplatz. Im Frühling 2018 startete die Planungsphase des «Aarepark Lyss» mit Erarbeitung eines Vor- und Bauprojekts. Das Projekt wurde in Zusammenarbeit mit einem Planungsbüro, sowie einer eingesetzten Begleitgruppe erarbeitet. Die Realisierung ist ab Sommer 2019 geplant.

Hauptstrasse

Wie schon für die Bielstrasse wurde auf der Grundlage des Betriebs- und Gestaltungskonzeptes der Hauptverkehrsachsen (Hauptstrasse / Bielstrasse / Marktplatz), ein Strassenplan für die künftige Gestaltung des Strassenraums der Hauptstrasse entworfen. Diese Gestaltung entstand in enger Zusammenarbeit mit dem Kanton und einer eingesetzten Begleitgruppe mit Vertretern aus Politik, den Abteilungen Bau + Planung und Sicherheit, Liegenschaften + Sport sowie dem angrenzenden Gewerbe. Die Gestaltung und Dimensionierung wurde von einer Planergemeinschaft ausgearbeitet. Das öffentliche Planaufgabeverfahren lief zwischen dem 29.10.2018 und dem 29.11.2018.

Für die Sanierung der Kanalisation und der Werkleitungen wird ein Baugesuch eingereicht. Es ist vorgesehen mit den Leitungsbauarbeiten ab Herbst 2019 zu beginnen.

Kappelenstrasse

Die 1. Etappe der Kappelenstrasse wurde im Jahr 2016 saniert und erhielt im Jahr 2017 den Deckbelag. Nach Abschluss der privaten Bauvorhaben im anliegenden Bereich des Überbauungsgebiets Stigli - Spinsmatte, soll die Kappelenstrasse auch von der Abzweigung Flurweg bis zum Kornweg saniert werden. Die Planung dieser 2. Etappe wurde im Jahr 2018 vorgenommen.

Bahnhofgebiet Busswil

Das Gebiet um den Bahnhof Busswil soll grossräumig umgestaltet werden. Im Rahmen der laufenden Planung, ist nebst der Neugestaltung des gesamten Bahnhofplatzes, auch der Ausbau aller unmittelbar angrenzenden Strassenabschnitte mit Länggasse, Bahnhofstrasse und Worbenstrasse geplant.

Realisierung

Brücken Lyss

Auf Grundlage der im Jahr 2015 erarbeiteten Unterhaltsplanung der Lysser Brücken wurden 2018 folgende Brücken untersucht, beplant oder saniert:

- Rad- und Fussgängerbrücke am Industriering
- Brücke Marktplatz
- Brücke Fabrikstrasse
- Brücke Parkweg / Westring
- Brücke Steinweg

Der laufende Unterhalt der Lysser Brücken wird in den nächsten Jahren gemäss Unterhaltsplanung weitergeführt. Der GGR wird über den Stand der Umsetzung im Herbst 2019 informiert.

LED - Konzept Lyss

Auch im Jahr 2018 wurde die öffentliche Beleuchtung von Lyss kontinuierlich auf den neusten Stand der Technik gebracht. Das Konzept der Gemeinde sieht vor, dass die Leuchten mit Quecksilberdampf lampen (HQL) bis Ende 2018 etappenweise erneuert werden. Die Abrechnung im GGR erfolgt nun nach Fertigstellung der Umrüstung im Herbst 2019.

Typen der gemeindeeigenen Strassenleuchten:

LED-Leuchten:	849 Stk.	47%
Natriumdampf lampen:	760 Stk.	41%
Quecksilberdampf lampen:	213 Stk.	12%

Marktplatz Lyss

Die Arbeiten am Marktplatz begannen am 03.04.2018 und konnten am 14.12.2018 abgeschlossen werden. Kernstück des neuen Stadtmittelpunkts ist die grosse Fläche aus Maggia-Gneis-Natursteinen. Insgesamt wurden ca. 1'500 m² Naturstein-Paneele von Hand verlegt. Entlang des neuen Natursteinplatzes wurden zudem 1'884 m² Strassenbelag und 1'952 m² Trottoir neu eingebaut. Damit erhielt der Treffpunkt im Ortszentrum von Lyss rechtzeitig zu den Weihnachts- und Neujahrsfeiertagen sein neues attraktives Gesicht. Vervollständigt wird das Werk im Jahr 2019 mit den noch einzubauenden Deckbelägen und der definitiven Möblierung.



Das neue Gesicht des Ortszentrums

Alter Steinweg

Zwischen Februar und Oktober wurde die Verbindung der Fernwärmeversorgung zwischen dem Steinweg und der Bielstrasse fertiggestellt. Zusammen mit diesen Arbeiten wurde im Alten Steinweg die Strassenoberfläche auf 293 m² und das Trottoir auf 69 m² mit neuen Deck- und Tragschichten ausgestattet.

Steinweg

Im November und Dezember wurden die Anpassungen der Verkehrsberuhigungsmassnahmen im Steinweg zwischen dem Bahnübergang und der Brücke über die Bahngleise vorgenommen. Dabei wurden zum Teil die vorhandenen Versätze aufgehoben und teilweise neue erstellt. Die Sanierung der Beläge erfolgt im Jahr 2019.

Dreihubelweg

Im Berichtsjahr wurde der obere Dreihubelweg saniert. Gleichzeitig wurden weitere Massnahmen gegen Oberflächenwasser in diesem Gebiet, in Form von 2 vertikalen Erhöhungen, gebaut. Diese leiten das anfallende Oberflächenwasser in die bestehenden Rückhaltebecken weiter.

Birkenweg

Bevor der Birkenweg im Sommer 2019 leicht neu gestaltet werden kann, sind die Werkleitungsarbeiten der Energie Seeland AG und der Wärme Lyss Nord AG, auszuführen. Ab September 2018 wurden diese mit der Unterquerung des Lyssbachs begonnen. Über die neue Erschliessungsleitung der Wärme Lyss Nord AG können künftig auch Liegenschaften im Raum der Beundengasse / Zeughausstrasse mittels Abwärme der GZM AG beheizt werden.

Bielstrasse Lyss

Die Leitungsbauarbeiten und der Einbau der Tragschicht in der Bielstrasse waren bis Ende des Jahres 2017 zum allergrössten Teil abgeschlossen. Nur kleinere Anpassungen waren noch ausstehend. Am Sonntag, 17.06.2018 wurde schliesslich der Deckbelag auf der Bielstrasse auf 5'511 m² sowie auf dem Trottoir auf 783 m² eingebaut. Im Herbst folgte, nach einer Versuchsphase, das Aufbringen der definitiven Markierungen. Damit konnte der 1. Abschnitt der dreiteiligen Umgestaltung der Lysser Hauptachsen fertiggestellt werden.

Rad- und Fusswegverbindung Abschnitt Lyssbachpark - Schachenweg

Die Arbeiten am neuen Rad- und Fussweg wurden am 05.02.2018 wieder aufgenommen. Schwerpunkte waren dabei die von Hand aufgeschichteten Böschungsmauern und die Foundation des Weges. Mitte April wurden 1'607 m² Belag des Rad- und Fusswegs eingebaut. Anschliessend folgte die Montage der Kandelaber für die mit dimmbarem und über einen Bewegungsmelder gesteuerte LED-Lichtpunkten ausgestattete Beleuchtung. Die offizielle Eröffnung fand mit einem Anlass für die am Bau Beteiligten und Anwohnenden am 27.04.2018 statt. Kleinere Abschlussarbeiten wurden bis Ende Juni 2018 fertiggestellt. Somit ist die durchgehende Verbindung zwischen Ortszentrum und Industriegebiet Nord für Fussgänger und Zweiradfahrer fertiggestellt.



Das Werk glänzt in der Nachmittagssonne

Kirchhübeliweg

Zwischen Ende Januar und Anfang Juni 2018 wurden im Kirchhübeliweg die Leitungen saniert oder neu erstellt. Infolgedessen erhielt der Kirchhübeliweg auf einer Fläche 991 m² eine neue Tragschicht. Der Deckbelageinbau ist im Jahr 2019 vorgesehen.

Friedhofweg

Die im Vorjahr begonnenen Sanierungen der Wasser- und Elektroleitungen im Friedhofweg wurden im noch ausstehend gewesenen Bereich Hutti bis Abdankungshalle fertiggestellt. Anschliessend wurde auch in diesem Abschnitt der Deckbelag auf 1'220 m² eingebaut. Zusätzlich konnte auch das Trottoir bei der Hutti-Verzweigung auf den verbliebenen 38 m² vervollständigt werden. Der Deckbelageinbau ist für den ganzen Friedhofweg ebenfalls im Jahr 2019 geplant.

Industriering

Nachdem der Ersatz der Elektro- und Wasserleitungen im Nordteil des Industrierings in Angriff genommen wurde, erhielt der Südteil, in welchem schon in den beiden Jahren zuvor die verschiedenen Leitungen erstellt wurden, den Deckbelag auf einer Fläche von 10'162 m².



Belagseinbau Industriering Teil Süd

Busswilstrasse

Wie geplant wurde Ende August 2018 über einer Fläche von 1'574 m² der Deckbelag im Bereich der neuen Überbauung Portalyssa eingebaut.



Die Busswilstrasse mit nun durchgehend intakter Oberfläche

Heilbachrain und -weg

In Koordination mit den Leitungsbauarbeiten wurde auch die Strassenoberfläche im betroffenen Bereich des Heilbachrains und -wegs erneuert. Der ohnehin schon sanierungsbedürftig gewesene Belag wurde auf einer Fläche von 1'013 m² neu eingebracht. Für 2019 ist der Einbau des Deckbelags vorgesehen.

Höhenweg Busswil / Kappelgasse Busswil

Im Anschluss an die Leitungsbauarbeiten wurde der Höhenweg gänzlich mit einem neuen Belag versehen. Die Tragschicht wurde auf 1'198 m² eingebaut. Der Deckbelag soll im Jahr 2019 folgen.



Bereinigte Konturen am Höhenweg

Bielstrasse Busswil

Als Teil des Projekts Hochwasserschutz und Revitalisierung Alte Aare wurde im Gebiet Grossried-Algier / Bütigen-Grien eine landwirtschaftliche Fläche als Überflutungsgebiet ausgewählt. Aus diesem Grund wurde die Bielstrasse im betroffenen Abschnitt um knapp einen Meter abgesenkt. Die Bauarbeiten, unter der Regie des Wasserbauverbandes Alte Aare, fanden zwischen August und November 2018 statt.

7.2. Unterhalt und Sanierung

Reinigung

Für die Strassenreinigung und das Littering wurden in diesem Jahr vom Werkhof 2'123 Stunden aufgewendet. Die Strassenreinigungsmaschine war während rund 918 Stunden im Einsatz, ein paar Stunden mehr als im letzten Jahr. Insgesamt wurden mit 39 Transporten rund 170 Tonnen Wischgut nach Aarberg zur Bolliger & Co. AG oder in die MÜVE nach Biel geführt und dort fachgerecht entsorgt.

Vom Entleeren der Papierkörbe und dem Zusammenräumen herumliegender Abfälle wurden 518 Stk. 800-lt Container (im Vorjahr 612 Stk.) mit einem Gesamtgewicht von ca. 50 Tonnen entsorgt. Die Entsorgung dieser Abfälle verursachte Kosten von ca. Fr. 10'000.00.

Winterdienst

Im Berichtsjahr wurden bei Arbeitsbeginn an 17 Tagen Temperaturen von 0° und an 23 Tagen Minustemperaturen gemessen. Für das Aufrechterhalten der Verkehrssicherheit wurden 7 Streueinsätze geleistet. Die Schneepflüge kamen zusätzlich 4 Mal zum Einsatz. Auf der Strecke Lyss - Hardern - Ottswil - Scheunenberg – Wengi, wird der Winterdienst ebenfalls vom Werkhof organisiert und durchgeführt. Der Salzverbrauch betrug auf dieser Strecke 5.30 Tonnen.

Aufwand Werkhof:	848 Stunden
Streusalzverbrauch total:	100 Tonnen

Technischer Dienst

Der technische Dienst (Signalisationen und Markierungen) wurde durch den Bereich Sicherheit betreut. Die Baugruppe erledigte die bauseitigen Arbeiten nach Auftrag. Die erbrachten Aufwendungen wurden intern verrechnet.

Öffentliche Brunnen

Für den Unterhalt und die Reinigung der öffentlichen Brunnen wurden von der Baugruppe 77 Arbeitsstunden aufgewendet. Etwas mehr als im Jahr zuvor.

Hundetoiletten

Für den Unterhalt der Hundetoiletten und das Leeren und Reinigen der Robidog-Behälter betrug der Aufwand in diesem Jahr 1'180 Arbeitsstunden. Praktisch gleich viel wie im letzten Jahr. Die Rechnungsstellung der Hundesteuer erfolgte durch die Abteilung Finanzen.

Industriegleise Lyss Nord

In Absprache mit dem Bundesamt für Verkehr wurde das Industriegleis ab Frühling 2018 vorübergehend für jeglichen Verkehr gesperrt. Eine Bedürfnisumfrage bei den angeschlossenen Betrieben zeigte auf, dass nach wie vor ein Interesse für die Wiederinstandsetzung und Benutzbarkeit des Gleises vorhanden ist. Die Abteilung Bau + Planung prüft nun das weitere Vorgehen, um das Industriegleis wieder in Betrieb zu nehmen.

8. ÖFFENTLICHE GRÜNANLAGEN

8.1. Unterhalt und Sanierung

Die öffentlichen Grünanlagen (Naturparks, Vita-Parcours, Waldlaufstrecken, Sitzbänke usw.), Spielplätze, die Strassenrabatten und Grünflächen sowie die öffentlichen Bäume erforderten für Neuanpflanzungen, Erneuerungen, Pflege, Mäharbeiten, Wässern, Laubarbeiten und Reinigungen einen Aufwand der Grüngruppe von total 4'373 Arbeitsstunden.

9. FLIESSGEWÄSSER

9.1. Projektierung und Realisierung

Oberflächenwasser

Im Rahmen der notwendigen Harmonisierung der Baureglements Lyss und Busswil werden im Jahr 2019 auch die angepassten Zonenpläne Naturgefahren öffentlich aufgelegt. In diesen ist neu auch der Oberflächenwasserabfluss dargestellt.

Murgelibach

Der Murgelibach wurde auf einer Länge von ca. 280 Meter wieder geöffnet und renaturiert. Parallel dazu wurden weitere Massnahmen gegen Oberflächenwasser im Gebiet Dreihubel / Leuernweg / Familiengärten umgesetzt, da dieses Gebiet regelmässig bei starken Regenereignissen mit gesättigten Böden von starken Oberflächenwasserabflüssen betroffen war.

9.2. Unterhalt und Sanierung

Der Aufwand für das Reinigen der Bäche und Ufer sowie deren Unterhalt betragen in diesem Jahr 194 Stunden. Unter anderem mussten auch einige Einsätze wegen Bauten von Bibern geleistet werden. Diese Arbeiten wurden zusammen mit dem zuständigen Wildhüter koordiniert. Beim Lyssbach wurde, im Auftrag des Wasserverbandes Lyssbach, durch einen Unternehmer eine erste Versuchsetappe für die Mauersanierungen und die Gerinneaufwertung ausgeführt. Weitere Etappen sind im Jahr 2019 geplant.



Mauersanierung Lyssbach / Bereich Schulgasse

**10. ABWASSER-
ENTSORGUNG-
ANLAGEN**
**10.1. Projektie-
rung und Realie-
sierung**

Projektierung

Seit 2011 werden mit dem Genereller Entwässerungsplan (GEP) Kreditmassnahmen der Kanalisationssanierung finanziert. Die Abrechnung des 4. GEP-Kredits wird dem GGR im Frühjahr 2019 unterbreitet. Gleichzeitig wird dem GGR ein Antrag für den 6. GEP-Kredit von wiederum Fr. 2'400'000.00 für die Jahre 2019 - 2021 unterbreitet.

Fabrikstrasse / Gyrehüslweg, Busswil

In den vergangenen Jahren wurden die Kanalisationen in der Fabrikstrasse, bis auf den Abschnitt zwischen dem Jura- und dem Gyrehüslweg, saniert. Für diesen verbleibenden Teil und die Leitungen im Gyrehüslweg wurde die Planung in Angriff genommen. Die Realisierung erfolgt anschliessend in Koordination mit derjenigen der Bauten, welche in der neuen Überbauungsordnung „Dickried“ geregelt werden.

**Realisierung
Marktplatz**

Als Teil des Gesamtprojekts Umgestaltung Marktplatz wurden zuerst die Wasser- und Elektroleitungen sowie die Kanalisationen neu verlegt. Dabei wurden die alten Betonrohre durch Kunststoffrohre mit folgenden Dimensionen ersetzt: 141.5 Meter mit DN 400 mm durch 29.70 Meter mit DN 315 mm und 66.40 Meter mit DN 250 mm sowie 91.60 Meter mit DN 300 durch 91.60 Meter mit DN 250 mm.

Kirchhübeliweg

Zusammen mit dem Ersatz der Wasser- und Elektroleitungen wurde im Kirchhübeliweg auch die öffentliche Kanalisation saniert. Dabei wurden 52.00 Meter Mischabwasserleitung mit DN 315 mm neu erstellt und 106.40 Meter mit DN 300 mm mittels Inliner instand gestellt.

Industriering

Im südlichen Teil des Industrierings wurden die öffentlichen Kanalisationsleitungen mittels Inliner saniert, sodass die Leitungen wieder dicht sind.

Heilbachrain und -weg

Im Anschluss an die Fertigstellung der Entwässerung der Neuüberbauung Rossi wurde im Heilbachrain und einem Teil des Heilbachwegs die Wasser- und Elektroleitungen sowie die öffentliche Kanalisation erneuert. Dabei wurden Mischabwasserleitungen folgender Dimensionen ersetzt: 12.18 m mit DN 250 mm, 104.24 m mit DN 300 mm und 25.97 m mit DN 400 mm; durch 63.23 m mit DN 250 mm, 31.95 m mit DN 315 mm und 36.56 m mit DN 400 mm. Zusätzlich wurden im Heilbachweg 22.38 m mit DN 315 mm Regenabwasserleitung verlegt, als Vorbereitung für das geplante Trennsystem. Gleichzeitig sind auch die privaten Hausanschlüsse, wo notwendig, saniert worden.

Höhenweg Busswil

Nachdem 2017 in der Kappelgasse die Kanalisationsleitungen erneuert wurden, folgte 2018 der Höhenweg. Zusammen mit den Wasser- und Elektroleitungen, wurden 192 Meter neue Schmutzabwasserkanalisation mit DN 200 mm verlegt. Die bisher als Mischabwasserleitung verwendeten Rohre wurden zur Regenabwasserleitung umfunktioniert. Somit hat der Höhenweg nun ein Trennsystem. Damit die Entwässerung durch die Kappelgasse tatsächlich auch im Trennsystem erfolgen, müssen noch die Anpassungen in der Kreuzung mit der Bütigenstrasse getätigt werden. Dies ist für das Jahr 2019 geplant.

10.2. Unterhalt und Sanierung

Der Aufwand des Werkhofpersonals für den Unterhalt der öffentlichen Abwasserleitungen betrug im Jahr 2018 nur gerade 30 Stunden. Dies weil die Überwachung und der Unterhalt durch die ARA Lyss-Limpachtal und externe Firmen ausgeführt wurden.

11. ABFALLENTSORGUNG

Der Gesamtüberblick des Entsorgungsdienstes für Lyss und Busswil präsentiert sich (ohne Tierkörper sammeln) wie folgt:

Ware	2016		2017		2018	
Gemeinde Lyss + Busswil	To	Std.	To	Std.	To	Std.
Brennbarer Kehrlicht	3'205	3'911	3'181	3'809	3'235	3'898
Kompostmaterial	1'918	2'786	1'804	2'753	1'805	2'759
Altstoffe	1'188	1'340	739	147	680	215
Total	6'311	7'364	5'724	6'709	5'720	6'872

11.1. Sammlung und Entsorgung

Wie schon seit mehreren Jahren wurden auch dieses Jahr für die Gemeinde Wengi der Kehricht und für die Gemeinde Worben der Kehricht und das Grüngut von der Lysser Abfuhr eingesammelt. In der Gemeinde Wengi wurden 118 Tonnen Kehricht und in Worben 495 Tonnen Kehricht und 335 Tonnen kompostierbare Abfälle eingesammelt. Die kompostierbaren Abfälle von Worben wurden an einen privaten Feldrandkompostierbetrieb in Studen geliefert. Dieser Aufwand wurde anschliessend verrechnet. Im Auftrag der Personalwaldkorporation Lyss (PWK), stellte die Gemeinde wieder ihren Kehrichtwagen für das Einsammeln des Grüngutes in der Gemeinde Diessbach zur Verfügung.

11.2. Sammelstelle und Entsorgung

Die Altstoff-Sammelstellen bei allen Werkhöfen in Lyss und Busswil wurden per 31.12.2016 offiziell geschlossen. An beiden Orten werden nur noch Glas, Alu-Weissblech und Altkleider gesammelt. Dafür wurden 2 Mal pro Jahr Sonderabfallsammlungen durchgeführt. An diesen Sammeltagen können die Bewohner von Lyss und Busswil Sonderabfälle gratis abgeben. Pro Sammeltag werden jeweils fast 3 Tonnen Sonderabfälle abgegeben. Die Sammelstelle bei der EDI AG im Industriering in Lyss wird von der Bevölkerung rege genutzt.

11.3. Dienstleistungen für Dritte

Der Lysser-Abfuhrdienst bediente nebst Lyss auch die Vertragsgemeinden Wengi b. Büren und Worben. Die brennbaren Abfälle aller Vertragsgemeinden wurden in die Müve Biel-Seeland AG transportiert. Die kompostierbaren Abfälle von Worben gingen an einen privaten Feldrandkompostierbetrieb in Studen.

Gemeinde	Ware	2016		2017		2018	
		To	Std.	To	Std.	To	Std.
Wengi	Kehricht	121	197	122	192	118	194
Worben	Kehricht	529	532	520	545	495	568
Worben	Grün	303	553	337	538	335	575
Total		961	1'278	978	1'280	948	1'337

Die von der Gemeinde Lyss betriebene regionale Tierkörpersammelstelle wird von total 33 Seeländer Gemeinden benutzt. Nur noch 11 Betriebe aus der Region bringen ihre Schlachtabfälle ebenfalls zu der Regionalen Tierkörpersammelstelle im Industriering. Insgesamt wurden rund 143 Tonnen Schlachtabfälle und Kleintiere in die Tierkörpersammelstelle geliefert und von der GZM abgeholt und verarbeitet. Weitere 41 Tonnen Tierkadaver wurden von der GZM bei den Tierhaltern abgeholt.

Jahr	Zur Sammelstelle angeliefert Tonnen	Tiere ab Hof Tonnen	Entsorgungskosten Amt für Wasser und Abfall Fr./To exkl. MwSt.
2016	129.53	45.01	369.78
2017	124.99	47.52	369.01
2018	143.78	40.72	393.00

Abfallstatistik Gemeinde Lyss		2014	2015	2016	2017	2018
Einwohnerzahl per Ende Jahr	E	14'131	14'175	14'413	14'794	15'167
Kehricht		50%	53%	51%	55%	57%
Lyss	t	3'213	3'187	3'205	3'181	3'236
Veränderung gegenüber Vorjahr	%	1.1	-0.8	0.6	-0.7	1.7
Aufwand	h	3'468	3'684	3'911	3'809	3'898
Aufwand pro Tonne Kehricht	h/t	1.08	1.16	1.22	1.20	1.20
Kehricht pro Einw./Jahr	kg/E	227	225	222	215	213
Veränderung gegenüber Vorjahr	%	0.8	-1.1	-1.1	-3.3	-0.8
Kompostierbare Abfälle		30%	28%	30%	31%	32%
Lyss	t	1'944	1'698	1'918	1'804	1'806
Veränderung gegenüber Vorjahr	%	2.6	-12.7	13.0	-6.0	0.1
Aufwand	h	2'622	2'391	2'786	2'753	2'759
Aufwand pro Tonne	h/t	1.35	1.14	1.45	1.53	1.53
Kompostmaterial pro Einw./Jahr	kg/E	138	120	133	122	119
Veränderung gegenüber Vorjahr	%	2.2	-12.9	11.1	-8.4	-2.4
Altstoffsammlung		20%	19%	19%	13%	12%
Glas	t	231	203	190	189	184
Eisen, Metall	t	37	44	47	0	0
Konservendosen, Feinaluminium	t	11	10	8	9	8
Papier	t	572	502	487	399	341
Karton	t	107	80	88	74	67
Kühlgeräte	Stk.	90	86	86	0	0
Haushalt-Grossgeräte	Stk.	48	47	46	0	0
Elektro- u. Elektronikgeräte total	t	51	42	41	0	0
Altkleider, Containersammlungen	t	73	78	90	93	74
Diverse Altstoffe (Eternit, Altpneu, Nespressokapseln)	t	19	21	21	0	0
Sonderabfälle (Batterien, Altöl, Leuchtstoff-/Entladungslampen)	t	19	15	22	7	7
Bauschutt, Muldengut (1.2 t/m ³)	m ³	135	124	159	0	0
	t	162	148	191	0	0
Total Altstoffe	t	1'289	1'151	1'188	774	680
Veränderung gegenüber Vorjahr	%	-8.2	-10.7	3.2	-34.8	-12.2
Aufwand für Altstoffe (ohne Schulen)	h	1'327	1'289	1'340	147	215
Altstoffe/Einw./Jahr	kg/E	91	81	82	52	45
Veränderung gegenüber Vorjahr	%	-8.5	-11.0	1.5	-36.5	-14.4
Total Siedlungsabfälle	t	6'447	6'036	6'311	5'759	5'722
Total Aufwand	h	7'417	7'364	8'037	6'709	6'872
Siedlungsabfälle/Einw./Jahr Lyss	kg/E	456	426	438	389	377
Veränderung gegenüber Vorjahr	%	-0.8	-6.7	2.8	-11.1	-3.1

Per 31.12.2016 wurde die Altstoffsammelstelle beim Alten Viehmarktplatz teilweise geschlossen. Es können nur noch Kleider, Glas und ALU/Weissblech abgegeben werden. Alle anderen Wertstoffe können bei der EDI AG, Industriering Lyss entsorgt werden. Deshalb sind Gewichtsangaben in der obigen Tabelle ab 2017 teilweise nicht mehr möglich.

12. BAUDIENST WERKHOF

Die dem Werkhof obliegenden Aufgaben wurden im Berichtsjahr mit einem Bestand von 16 Mitarbeitenden und 1'600 Stellenprozenten erledigt. Gleichzeitig wird in der Baugruppe ein Lernender als Fachmann Betriebsunterhalt ausgebildet.

Der Stundenaufwand (netto) aller Werkhofmitarbeitenden verteilt sich wie folgt:

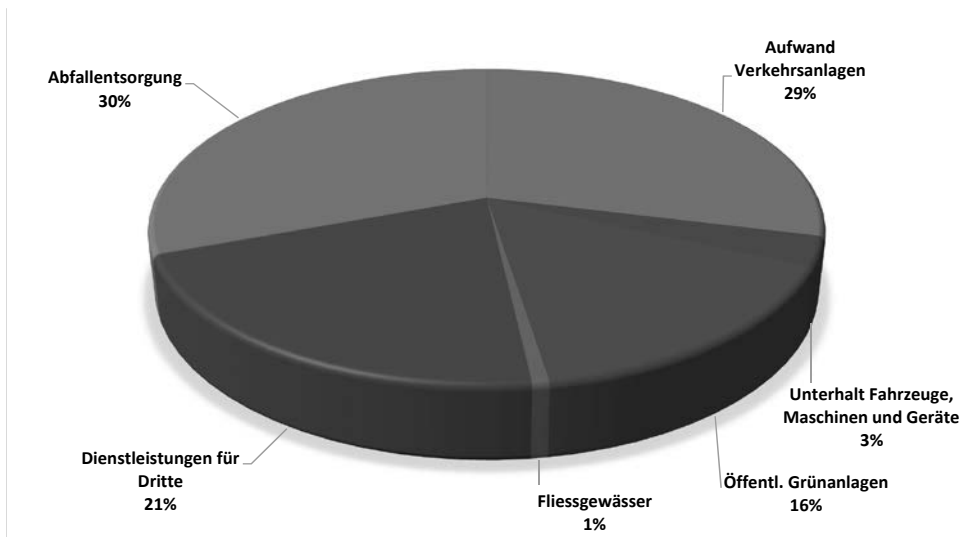

VI. Bildung + Kultur

1. ABTEILUNG
Ressortvorsteher
Nobs Stefan

Projekt Struktur Volksschule Lyss

Nach sorgfältiger, intensiver Vorbereitung konnte per 01.08.2018 die neue Struktur Volksschule Lyss umgesetzt werden. Im Ortsteil Lyss sind 3 in etwa gleich grosse Schuleinheiten mit durchgehend parallel geführten Klassen entstanden. Die Schule Busswil wird von der Struktur her so weitergeführt wie bisher. Im Sinne einer ganzheitlichen Förderung ist jeder Schule eine Tagesschule angegliedert.

26 von 61 Klassen sowie Einrichtungen von Spezialräumen (Gestalten textil und nicht textil sowie Lehrerbibliotheken) mussten aufgrund der Reorganisation an eine andere Schule umziehen. Zusätzlich wechselten 21 Klassen innerhalb der Schulanlage das Klassenzimmer. Daneben mussten an den Schulen Busswil, Grentschel und Lyssbach Tagesschulen neu eingerichtet werden. Der ganze Umzug und die Einrichtung der einzelnen Tagesschulen haben während den Sommerferien stattgefunden.

Pädagogische Schulentwicklung

Nachdem mit der Reorganisation der Volksschule Lyss Strukturen geschaffen worden sind, welche den pädagogischen Anforderungen entsprechen, galt es nun, in einem nächsten Schritt inhaltlich in die Tiefe zu gehen und die Erkenntnisse aus der gemeinsam besuchten Weiterbildung „Schul- und Unterrichtsentwicklung steuern“ umzusetzen. In mehreren Sitzungen hat die Schulleitungskonferenz den „Spirit Schule Lyss“ entwickelt:

Die Schule dient der Schülerindem Schüler

- *Schülerinnen und Schüler haben gute Absichten und wir begegnen ihnen wohlwollend.*
- *Eine ganzheitliche Erfassung zeigt das Förderpotential auf.*
- *Die Zusammenarbeit aller Beteiligten ermöglicht die umfassende Förderung.*
- *Jede Schülerin und jeder Schüler macht Fortschritte und wir machen diese sichtbar.*
- *Jede Schülerin und jeder Schüler wird sich seiner Fortschritte bewusst.*

Dieser Spirit ist in der Volksschule Lyss erlebbar.

Dieser Spirit dient als Basis für die gemeinsame Schul- und Unterrichtsentwicklung. Sowohl die Mitarbeitenden Bildung als auch die Mitarbeitenden Betreuung sollen sich bei ihrer täglichen Arbeit an diesem Spirit orientieren.

Unterrichtsentwicklung

Die gestaffelte Einführung des Lehrplans 21 und des neuen Schulmodells 3b im Zyklus III hat per 01.08.2018 begonnen und endet Ende Schuljahr 2020/21. Ab Schuljahr 2021/22 werden alle SchülerInnen nach dem Lehrplan 21 und im Modell 3b unterrichtet.

Personelles

Per 01.08.2018 werden die Tagesschulen von folgenden Personen geleitet:

Busswil: Moser Fabienne
Grentschel: Berns Elena und Atanasova Janine
Lyssbach: Mathes Petra
Stegmatt: Beyeler Anna

Bildungskonferenz

Am 23.05.2018 hat die 2. Bildungskonferenz Lyss stattgefunden.

VertreterInnen der Heilpädagogischen Schule, des Berufs- und Weiterbildungszentrum, des Bildungszentrum Wald, der Musikschule, der Volkshochschule, der Volksschule, des Gewerbevereins und des Handels- und Industrievereins haben sich nach einem Inputreferat zu den Themen Medienkompetenz und Mehrsprachigkeit bei einem gemeinsamen Mittagessen intensiv ausgetauscht.

ICT-Ersatzanschaffung

Am 05.11.2018 hat der GR das Konzept Medien und Informatik genehmigt. Die Ersatz- und Erweiterungsanschaffung soll in 2 Phasen erfolgen: In einer 1. Phase soll die Netzwerkinfrastruktur erneuert und ergänzt werden, und in einer 2. Phase die ICT-Geräte, basierend auf den Empfehlungen der Erziehungsdirektion.

Kultur

Das Konzept zur Durchführung der Bundesfeier wurde überarbeitet. Zum 1. Mal hat die Bundesfeier im Berichtsjahr bei der Seelandhalle stattgefunden. Vorbereitungsarbeiten für den Leistungsvertrag der KUFA mit dem Kanton, den übrigen Gemeinden der Region und der Gemeinde Lyss für die Periode 2020-2023 sind im Berichtsjahr so weit fortgeschritten, dass der Vertragsentwurf zu Händen der Finanzierungsträger vorliegt.

2. BILDUNG

2.1. Kommission Bildung

Präsident:
Nobs Stefan

An 7 Kommissionssitzungen wurden folgende Aufgaben beraten

- Strategie Bildung / Ziele
- Projekt Struktur Volksschule Lyss 2020 / Schulbibliotheken
- Schulorganisation 2018/2019
- Partnerschule Grentschel / Busswil
- Ausgestaltung des Fachs Wirtschaft, Arbeit, Haushalt (WAH)
- Strategische Handlungsfelder Bildung 2018-2021
- ICT-Ersatzbeschaffung
- Strategie Bildung: „Spirit Volksschule Lyss“
- Konzept Medien und Informatik der Volksschule
- Stundenplan Zyklus III

2.2. Schulleitungskonferenz

Die Schulleitungskonferenz trifft sich 14-täglich um den laufenden Betrieb der Schule sicherzustellen und die gemeinsame Schul- und Unterrichtsentwicklung voranzutreiben.

Mitglieder der Schulleitungskonferenz:

Abteilungsleiterin	Meier Regula
Schule Busswil	Zehnder Beno
Schule Grentschel	Burkhard Rolf
Schule Lyssbach	Roth Andrea, Haemmig Bettina
Schule Stegmatt	Zinniker Marianne, Tanner Andreas

2.3. SchülerInnen-zahlen

Stufe	Anzahl Klassen	Anzahl SchülerInnen	Niveau
Kindergarten	15	267	
1. Schuljahr	7	131	
2. Schuljahr	7	143	
3. Schuljahr	7	146	
4. Schuljahr	7	137	
5. Schuljahr	6	129	
6. Schuljahr	7	128	
7. Schuljahr	7	54	Niveau Real
		92	Niveau Sekundar
8. Schuljahr	3 Real	61	
	4 Sek	93	
9. Schuljahr	3 Real	48	
	3 Sek	56	
Einschulungsklassen (EK)	2	20	
Klasse zur besonderen Förderung (KbF)	1	6	
Total	79	1511	

Durchschnittliche SchülerInnenzahl bei 61 Klassen (ohne Kindergarten, EK und KbF) 19.96

2.4. Winterlager auf der Sekundarstufe I

Die Klassen der Sekundarstufe I (Schule Busswil auch 5. und 6. Klasse) führten ein Winterlager durch.

Busswil

Lagerort: 2 Klassen auf dem Hasliberg

Grentschel

Lagerorte: 3 Klassen im Fieschertal, je 2 Klassen in Schönried, in Saas Grund und an der Lenk und 1 Klasse im Sörenberg.

Stegmatt

Lagerorte: 4 Klassen in Schönried, je 2 Klassen in St. Stephan und Grindelwald, je 1 Klasse in Wiler, Leukerbad und Blatten.

2.5. Landschulwochen der Volksschule

Folgende Landschulwochen und Schulverlegungen wurden im Berichtsjahr durchgeführt:

Klasse	Lehrkraft	Ort
4a/b	Jost Regula, Gäumann Hans Jakob	Süderlinden
4z	Eugster Urs	Gros-Prarys
6e	Stalder Benjamin	Sörenberg
6f	Staufffer Carmela	Luzern
7g	Graf Michael Sam	St. Ursanne
8a	Wyss Manuel	Aregno
8c	Hallauer Timon	Pura
8i/9g	Herrmann Martina/Zwahlen Stephanie	Strassburg
9a	Grossenbacher Daniela	Tessin
8e/f	Eichenberger Martina/Blank Erwin	Langenthal

2.6. Papiersammlung

Im Berichtsjahr fanden 7 Sammlungen statt. Sie wurden von den Klassen der Ober- und Mittelstufe der Volksschule Lyss durchgeführt. Das Sammelergebnis (ohne Karton) ergab:

	2016	2017	2018
Tonnen	487.17	399.14	341.06

Die Schule, unterstützt von der Abteilung Bau + Planung, leistet damit alljährlich einen wichtigen Beitrag zum Umweltschutz.

3. SCHULSTANDORTE

3.1. Busswil

Die SchülerInnen, Eltern und Lehrpersonen haben im Jahr 2018 an Umfragen zur Schule Busswil teilgenommen. Folgende Themen wurden evaluiert:

- Befindlichkeit und Förderung der Kinder und Jugendlichen
 - Zufriedenheit der Eltern und Lehrpersonen
 - Qualität der Tagesschule, der Kindergärten und der Primarschule
- Erfreulicherweise äusserten sowohl die SchülerInnen durch die Befragung des Schülerrates, die Eltern durch die online Befragung der Abteilung Bildung + Kultur, als auch die Lehrpersonen mittels Fragebogen der Schulleitung ihre volle Zufriedenheit. Die Gewinner dieser positiven Stimmung an der Schule sind die Kinder und die Jugendlichen, welche sich in dieser Umgebung gut entwickeln können. Weiter zeigt sich, dass die Eltern grosses Vertrauen in die Schule haben und die Lehrpersonen unterstützen. Die Lehrpersonen arbeiten täglich mit Freude und Engagement.

Schülerrat

Im 2018 wurde der Schülerrat Busswil gegründet. Ab der 3. Klasse wählt jede Klasse ein Mädchen und einen Knaben für den Schülerrat. Der Schülerrat trifft sich 2 – 3 Mal pro Quartal mit der Schulleitung.

Folgende Themen wurden im Schülerrat diskutiert und nach Lösungen gesucht:

- Fairness auf dem Pausenplatz
- Pausenaktivitäten (grosse Pausen)
- Pausenkiosk
- Pausenplatzgestaltung (Vorschlag für die Projektwoche der Schule)
- Valentinsball

Tagesschule

Die Tagesschule Busswil wurde im Sommer 2018 liebevoll in 2 Schulzimmern im Pavillon eingerichtet. Sämtliche Module werden angeboten und rege genutzt. Das Tagesschulteam betreut die Kinder mit viel Engagement, Wertschätzung und geht auf die individuellen Bedürfnisse der Kinder und Jugendlichen ein. Aus Sicht der Lehrpersonen und der Schulleitung ist die Tagesschule eine Bereicherung für die Schule Busswil.



Landschulwoche der 4. Klasse



Am Schulstandort Busswil wurden am Ende des Berichtjahres folgende Schüler-Innenzahlen ermittelt:

Stufe	Anzahl Klassen	Anzahl SchülerInnen
Kindergarten	2	36
1. Schuljahr	1	20
2. Schuljahr	1	22
3. Schuljahr	1	16
4. Schuljahr	1	18
5. Schuljahr	1	19
6. Schuljahr	1	14
EK	1	9
KbF	2	24
Total	11	178

Durchschnittliche SchülerInnenzahl bei 6 Klassen (ohne Kindergarten, EK und KbF): 18.16

Die Einführungsklasse und die 2 Klassen für besondere Förderung werden durch den Verband Integration und schulische Fördermassnahmen (IFB) Schulkreis Büren, geführt.

3.2. Grentschel

Wie nahezu alle Lysser Schulen, war auch die Schule Grentschel stark von den Umstrukturierungsarbeiten betroffen. Im vergangenen Schuljahr konnte bereits an 3 Tagen in den neuen Kollegien gearbeitet werden.

Mit dem Abschluss des Schuljahres 2017/18 standen dann vor den Sommerferien die Verabschiedungen im Team der Lehrpersonen an. Rund ein Drittel der Lehrpersonen verliess die Schule Grentschel. Einige taten dies, um im August in der Schule Lyssbach neu zu starten, andere kündigten ihre Anstellung in Lyss und suchten sich andernorts ein neues berufliches Betätigungsfeld. Mit der Umstrukturierung waren dann natürlich auch die umfangreichen und zeit-aufwändigen Umzugsarbeiten verbunden, die sich bis in die Sommerferien hineinzogen.

Schliesslich startete die Schule Grentschel intensiv und erfolgreich in das Schuljahr 2018/19. Aktuell werden die rund 420 SchülerInnen in 21 Klassen von 45 Lehrpersonen unterrichtet.

Besonders Freude machen die neu gebildeten Mittelstufenklassen. Es bewährt sich sehr, dass nun SchülerInnen jeden Alters die Schule Grentschel besuchen. Als identitätsstiftende und fördernde Massnahme werden im laufenden Schuljahr im Rahmen des Grentschel-Projekts 2018/19 insgesamt 5 gemeinschaftsfördernde Tage durchgeführt. Spiel und Sport, gemeinsames Musizieren und sich gegenseitig kennen lernen, stehen dabei im Zentrum.

Zudem fand vom 19. – 23.11.2018 für die SchülerInnen der Sekundarstufe I zum 2. Mal die Spezialwoche statt. Die Jugendlichen besuchten in dieser Zeit jahrgangsweise themenbezogene Ateliers. Diese waren für die 7. Klassen dem Thema *Meine Umgebung*, für die 8. Klassen der *Berufswahl* und für die 9. Klassen dem Thema *Zukunft* zugeordnet.

Ein weiteres Novum an der Schule Grentschel ist die Tagesschule Grentschel. Vorerst als Provisorium in den Räumlichkeiten unter den Sporthallen Grentschel untergebracht, ist auch da der Start geglückt. Dabei ist die Tagesschule Grentschel nicht ein separater und unabhängiger Betrieb, sondern Teil der Schule Grentschel. Der Austausch zwischen der Tagesschulleitung, den Mitarbeitenden der Tagesschule und den Lehrpersonen ist rege und konstruktiv. Die Wege sind kurz und die Absprachen klar. Die Tagesschulleitung besucht regelmässig die Konferenzen und weitere pädagogische Veranstaltungen der Schule. Ebenfalls mit dem Beginn des neuen Schuljahres wurde auf der Sekundarstufe I vom Modell 2 auf das Modell 3b umgestellt. Wenn auch die Idee, die bisherige Struktur mit reinen Real- und Sekundarklassen aufzubrechen, richtig ist, so erweist sich vor allem die organisatorische Umsetzung als grosse Herausforderung. Es besteht sicher noch Handlungsbedarf, damit sich der Betrieb in diesem Bereich gut einspielen kann.

Schliesslich steht das aktuelle Schuljahr auch im Zeichen der Umsetzung des neuen Lehrplans. Die Arbeit mit den neuen Vorgaben macht Sinn und Freude. Der Lehrplan weist den pädagogischen Weg in eine neue schulische Zukunft. Die Lehrpersonen in der Schule Grentschel haben das erkannt und unterstützen diese Ausrichtung aus Überzeugung. Mit der Umsetzung ist man in der Schule Grentschel auf Kurs.

Abschliessend lässt sich sagen, dass sich das neue Team in der Schule Grentschel gut zusammengefunden hat. Die Zusammenarbeit im Team, auch über die Zyklen hinweg, macht Freude und die Hilfsbereitschaft und gegenseitige Unterstützung ist enorm.

Am Schulstandort Grentschel wurden am Ende des Berichtjahres folgende SchülerInnenzahlen ermittelt:

Stufe	Anzahl Klassen	Anzahl SchülerInnen	Niveau
Kindergarten	4	75	
1. Schuljahr	2	33	
2. Schuljahr	2	39	
3. Schuljahr	2	42	
4. Schuljahr	2	38	
5. Schuljahr	1	24	
6. Schuljahr	2	40	
7. Schuljahr	2	18	Niveau Real
		25	Niveau Sekundar
8. Schuljahr	1 Real	20	
	1 Sek	25	
9. Schuljahr	1 Real	16	
	1 Sek	20	
Total	21	415	

Durchschnittliche SchülerInnenzahl bei 17 Klassen (ohne Kindergarten): 20.00

3.3. Lyssbach

Die Schule Herrengasse und die Schule Kirchenfeld bilden seit Sommer 2018 die neue, grosse Schule Lyssbach.

Die SchülerInnen aus Zyklus 2 der 3. bis 6. Klasse haben ihre Zimmer an der Herrengasse 12, Zyklus 1 und 3 beleben die Häuser an der Kirchenfeldstrasse 5 bis 7. Nur die Kindergärten befinden sich weiterhin an den bekannten Orten. Das Zusammenpacken, Umziehen und Einräumen war eine aufwändige Sache. 19 Klassen bezogen im August am Standort Lyssbach neue Zimmer. Nur gerade 2 Klassen blieben am bekannten Ort. Die 2 Schulen Kirchenfeld und Herrengasse wurden leergeräumt und von den Lehrpersonen danach wieder neu eingerichtet. Unzählige Kisten wurden während den Sommerferien von einer Transportfirma an andere Standorte befördert. In der letzten Ferienwoche traf sich das neue Team der Schule Lyssbach, bestehend aus mehr als 50 Lehrpersonen, zur Vorbereitung des neuen Schuljahres. Obwohl am Montag noch etliche Kisten herumstanden, konnten alle SchülerInnen in Empfang genommen werden und ihr Klassenzimmer beziehen. Die Zeit danach war und ist geprägt vom Zurechtfinden und Kennenlernen. Lehrpersonen und Kinder treffen sich seither immer wieder an verschiedensten Anlässen, gestalten zusammen die gemeinsamen Räume und das Leben in der Schule Lyssbach. Vollkommen neu ist die Tagesschule Lyssbach, die auf dem Gelände der Herrengasse steht. Rechtzeitig auf Schuljahresstart konnte sie in Betrieb genommen werden und wird nun regelmässig von Kindern vom Kindergarten bis zur Oberstufe besucht.



Am Schulstandort Lyssbach wurden am Ende des Berichtjahres folgende SchülerInnenzahlen ermittelt:

Stufe	Anzahl Klassen	Anzahl SchülerInnen	Niveau
Kindergarten	4	69	
1. Schuljahr	2	40	
2. Schuljahr	2	37	
3. Schuljahr	2	46	
4. Schuljahr	2	40	
5. Schuljahr	2	43	
6. Schuljahr	2	37	
7. Schuljahr	3	18	Niveau Real
7. Schuljahr		42	Niveau Sekundar
8. Schuljahr	1 Real	21	
8. Schuljahr	2 Sek	43	
9. Schuljahr	1 Real	14	
9. Schuljahr	1 Sek	19	
EK	1	10	
KbF	1	6	
Total	26	485	

Durchschnittliche SchülerInnenzahl bei 20 Klassen (ohne Kindergarten, EK und KbF): 20.00

3.4. Stegmatt

Das Jahr 2018 stand in der Schule Stegmatt ganz im Zeichen von Umstrukturierungen, Umstellungen und Neuanfängen. Kurz: ein Jahr des Wechsels. Seit August 2018 umfasst die Schule Stegmatt neben 5 Kindergärten das gesamte Angebot der Volksschule (1.-9. Klasse) mit jeweils 2 Jahrgangsklassen. Geleitet wird sie neu von einem Schulleitungsteam. Insgesamt 11 Klassen mit ungefähr 25 Lehrpersonen kamen neu in die Stegmatt oder verliessen diese in Richtung einer anderen Schulanlage in Lyss. Selbstredend, dass eine solche Umstrukturierung nebst viel Arbeit und Planung auch ganz viel mit Emotionen zu tun hat: Altes verlieren, Neues, Unbekanntes im Gegenzug gewinnen. Im Rückblick lässt sich aber feststellen, dass die Schule Stegmatt gut gestartet ist und sich auf Kurs befindet; vieles braucht Zeit zur Umstellung und diese soll auch gewährt werden. Als wäre das nicht genug, begann im Sommer 2018 bis und mit der 7. Klasse auch die Umstellung auf den Lehrplan 21. Dieser Schritt ist mit gewissen Ungewissheiten verbunden, daher ist es sehr wertvoll, dass die Übergangszeit für die Neuausrichtung bis ins Jahr 2022 dauert. Die neuen 7. Klassen werden seit dem August im Schulmodell 3b unterrichtet. Dieses sieht gemischte Stammklassen (Real und Sek) vor; in den Fächern Mathematik, Deutsch und Französisch werden die SchülerInnen in den entsprechenden Niveaus unterrichtet. Diese Umstellung ist gut angelaufen, braucht aber ebenfalls noch Eingewöhnungszeit. Die Tagesschule in der Stegmatt ist neu nur noch die Tagesschule für die Stegmatt. Allerdings mit einem solchen Anklang, dass von aussen betrachtet praktisch kein Unterschied auszumachen ist zu jener Zeit, als hier noch die Tagesschule für ganz Lyss angeboten wurde. Als Zeichen des Neustarts wurde im November 2018 ein Projekttag mit der ganzen Schule Stegmatt durchgeführt. Einzelne Eindrücke folgen in der Bildstrecke:

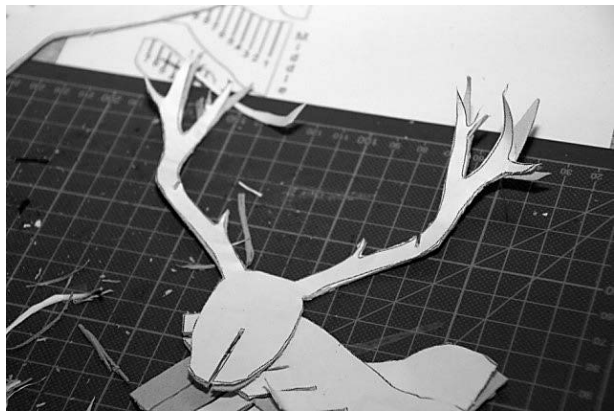
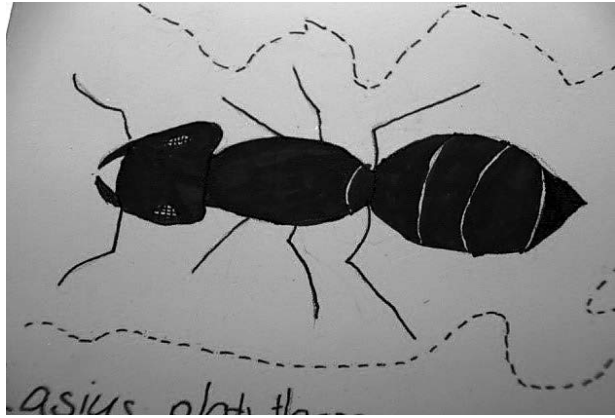

Am Schulstandort Stegmatt wurden am Ende des Berichtjahres folgende SchülerInnenzahlen ermittelt:

Stufe	Anzahl Klassen	Anzahl SchülerInnen	Niveau
Kindergarten	5	87	
1. Schuljahr	2	38	
2. Schuljahr	2	45	
3. Schuljahr	2	42	
4. Schuljahr	2	41	
5. Schuljahr	2	43	
6. Schuljahr	2	37	
7. Schuljahr	2	18	Niveau Real
		25	Niveau Sekundar
8. Schuljahr	1 Real	20	
8. Schuljahr	1 Sek	25	
9. Schuljahr	1 Real	15	
9. Schuljahr	1 Sek	20	
EK	1	10	
Total	24	466	

Durchschnittliche SchülerInnenzahl bei 18 Klassen (ohne Kindergarten und EK): 20.50

3.5. Tagesschule

Zu Beginn des neuen Schuljahres wurde die Tagesschule dezentralisiert und jede Schule verfügt über eine eigene Tagesschule. An der Schule Lyssbach konnte zu Beginn des neuen Schuljahres eine neue Tagesschule bezogen werden. Im Grentschel wurde unter der Turnhalle ein Provisorium eingerichtet, bis der Neubau realisiert wird. In Busswil wurden im Pavillon 2 Klassenzimmer zur Tagesschule umgebaut.

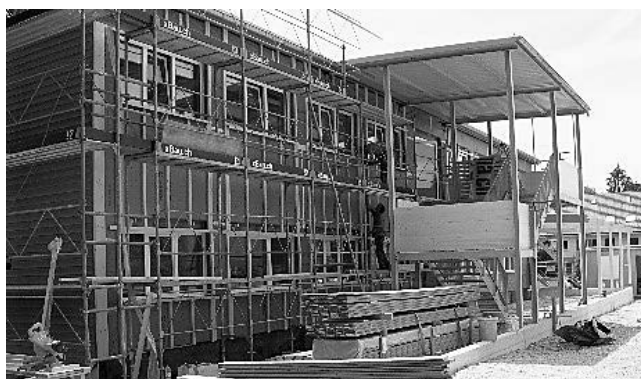

Schuljahr	2015/2016	2016/2017	2017/2018
angemeldete Kinder	188	183	171
geleistete Betreuungsstunden	88'824	85'000	89'091
ausgegebene Mittagessen	14'931	14'426	15'285

3.6. Aufgabenhilfe Durch die Einführung des Lehrplan 21 sowie der Dezentralisierung der Tagesschule wird die Aufgabenhilfe seit Beginn des Schuljahres 2018/2019 in der bisherigen Form nicht mehr angeboten. Neu findet eine Aufgabenbetreuung in den Tagesschulen statt.
Bis Ende Schuljahr besuchten insgesamt 87 Kinder an einem oder zwei Nachmittagen die Aufgabenhilfe.

**3.7. Schulzahn-
pflege** Die Gemeinde ist verpflichtet, für die zahnärztlichen Untersuchungskosten und die Prävention aufzukommen. Wie üblich wurden die SchülerInnen der Kindergärten, Primar- und der Sekundarstufe der Reihe nach durch die Lysser Schulzahnärzte untersucht und behandelt. Bei 57.47% war keine Behandlung nötig, 42.53% sollten sich beim Zahnarzt behandeln lassen.
Der Einsatz der Prophylaxe-Helferinnen in den Kindergärten und den 1. bis 4. Klassen bewährt sich und wird von den Zahnärzten geschätzt. In den 5. bis 9. Klassen wurden regelmässig Zahnreinigungen durch die Klassenlehrpersonen durchgeführt.

**3.8. Schulärztliche
Untersuchung** Die gesetzlich vorgeschriebenen Untersuchungen der SchülerInnen im 2. Kindergartenjahr, der 4. und 8. Klassen wurden vorgenommen.
Schulärztin: Besonderen Einsatz erforderten - wie bereits in den vergangenen Jahren - die aufgetretenen Läuseplagen (vor allem nach den Sommer- und Herbstferien).
Suter Katrin

4. FREIWILLIGE KURSE Die Kurse wurden gesamthaft von Zurbuchen Verena koordiniert.

4.1. Sport Das Angebot umfasste folgendes:

Jahreskurse: Volleyball, Minivolleyball, Minihandball, Handball, Karate-Do, Tennis, Aikido.

Semesterkurse: Kindersport-Kurs Handball, Schwimmen, Zumba, Curling und Orientierungslauf.

Teilnehmende	2016	2017	2018
Jahreskurse	138	165	167
Semesterkurse	112	144	179
Total	250	309	346

4.2. Sprache Der Kurs „Atelier en français“ wurde im Frühjahr für Kinder der 1. und der 2. Klasse angeboten.

	2016	2017	2018
Teilnehmende	17	27	16

5. KULTUR **Veranstaltungen**
Kommission
Kultur
 Präsident:
 Nobs Stefan

- **Kunstaussstellung** vom 02.03. – 06.03.2018: 5 Freizeit-Kulturschaffende aus Lyss und Umgebung stellten ihre Gemälde, Material- und Leuchtbilder sowie Plastiken/Skulpturen aus. Diese Plattform wird von den KünstlerInnen sehr geschätzt.

Sieberhuus Lyss
Kulturkommission Lyss

Madeleine
 Borter

Therry
 Boillat Reno
 Schmid

Elio Claudia
 Mattioni Della Balda

Öffnungszeiten:

Freitag	2. März	19.00 – 22.00 Uhr	Vernissage
Samstag	3. März	10.00 – 18.00 Uhr	
Sonntag	4. März	10.00 – 18.00 Uhr	
Montag	5. März	17.00 – 20.00 Uhr	
Dienstag	6. März	17.00 – 20.00 Uhr	



- Pakat-Wettbewerb 2018:** Zum 2. Mal organisierte die Kommission Kultur einen Plakat-Wettbewerb mit Ausstellung. Der Wettbewerb zum Thema „Vielfalt“ wurde im März 2018 ausgeschrieben und die Anmeldungen mit dem Plakatentwurf mussten bis 20.04.2018 eingereicht werden. Teilnehmen durften Personen ab dem 18. Altersjahr oder auch Gruppen aus Lyss und Umgebung. Die Teilnahme am Wettbewerb war kostenlos. Die Kommission Kultur übernahm sämtliche Kosten für die Planung, Organisation und Durchführung der Plakatausstellung. Die 14 eingereichten Werke konnten an der Plakat-Ausstellung vom 28.05. – 10.06.2018 dem Lyssbach entlang bewundert werden.



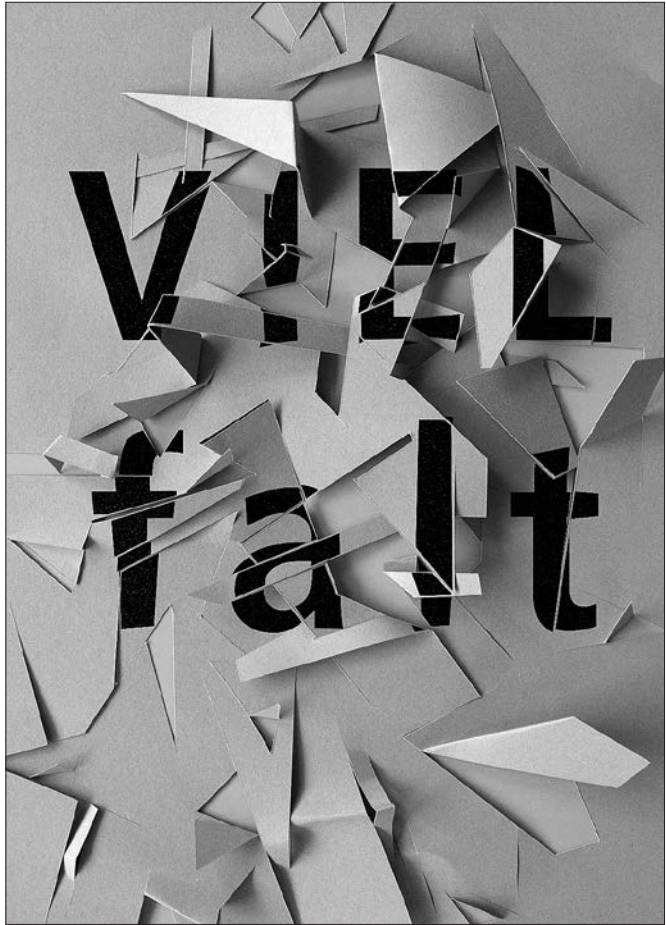

Gewinnerbild; Renfer Monika, Biel/Bienne

Eine Jury, zusammengesetzt aus Mitgliedern der Kommission Kultur und Sachverständigen aus den Bereichen Kunst, Grafik und Fotografie, prämierte die Werke. Als Hauptpreis winkte ein Barbetrag von 500 Franken. Der Preis wurde im Rahmen der Neuzuzügerveranstaltung überreicht.

- Neuzuzügerveranstaltung** vom 09.06.2018: Der Anlass fand im Hotel Weisses Kreuz Lyss statt und wurde von 68 Erwachsenen und 13 Kindern besucht.
 Gemeindepräsident Hegg Andreas stellte die Gemeinde in Wort und Bild vor.
 Nach der Preisverleihung des Plakat-Wettbewerbs wurden die Gäste in Gruppen vom Gemeindepräsidenten, dem Gemeinderat und Präsident der Kommission Kultur, Nobs Stefan sowie 2 weiteren Personen dem Lyssbach entlang geführt und auf die kulturellen Sehenswürdigkeiten aufmerksam gemacht. Zum Abschluss konnten sich die Gäste bei einem Imbiss austauschen.



- Bundesfeier** vom 01.08.2018: Die Organisation wurde von Steiner Gerhard, Mitglied Kommission Kultur übernommen.
 Die Lysser Bundesfeier fand in diesem Jahr an einem neuen Standort statt. Statt wie bisher auf dem Hutti, ging die Feier bei der Seelandhalle (vis-à-vis Haupteingang) über die Bühne. Am neuen Standort sorgte „Miss Helvetia“ für Stimmung und für die Kinder gab es neu die Möglichkeit, Schlangens- brot zu grillieren.



Der offizielle Festakt wurde durch die Festrednerin Hautle Agnes, GGR-Präsidentin Lyss, eröffnet. Auch dieses Jahr wurde der offizielle Teil inkl. Singen der Nationalhymne durch die Musikgesellschaft Lyss umrahmt.



Wegen der anhaltenden Trockenheit hatte das Regierungsstatthalteramt Seeland für den Verwaltungskreis Seeland ein Feuer- und Feuerwerksverbot im Wald und in Waldesnähe (Distanz 200m) erlassen. Davon war auch das Feuerwerk der Gemeinde Lyss betroffen. Deshalb konnte dieses Jahr kein Feuerwerk gezündet werden.

- **Flohmarkt** vom 01.09.2018: Auf dem Alten Viehmarktplatz und an der Herrengasse wurden Marktstände für 50 AusstellerInnen aufgestellt und 17 Kindern konnten Plätze für den Verkauf ihrer Waren angeboten werden. Die Pfadi Aarewacht und die „Vogulyssene“ sorgten für die Verpflegung. Trotz des schlechten Wetters wurde der Markt gut besucht.



- **Kultur Tour** vom 15.09.2018: Mit der 9. Ausgabe dieser kulturellen Tour leistete die Gemeinde Lyss wiederum einen wertvollen Beitrag zum vielfältigen Kulturangebot in Lyss. Dank der grosszügigen Unterstützung von langjährigen und neuen Sponsoren und Partnern konnten KünstlerInnen aus dem In- und Ausland auf eine individuelle und spielerische Art Humor, Wort und Klang an verschiedenen Orten im Zentrum von Lyss präsentieren. Ein Anlass, der belebte, erheiterte und berührte.



Gülsha Adilji trat im Dachstock des Sieberhuus auf, wo sie wortgewaltig ihre Texte multimedial vortrug. Mit der gleichen Originalität, mit der der Bündner Autor und Performer Arno Camenisch seine Wort- und Bildersprache kreierte, zitierte er in der Kultur Mühle Lyss seine Texte aus seinem neuesten Roman „Der letzte Schnee“. In der kleinen Kirche wartete die 20-jährige Singer-Songwriterin Veronica Fusaro. Sie packte ihre Worte in atmosphärische Melodien. Im Kino Apollo traf man auf einen, dem die Worte wohl nie ausgehen. Reeto von Gunten präsentierte seine hippe Lesung multimedial. In der Hospitium Lounge rang Willy Nachdenklich um Worte. Seine Bilder-Sprüche wurden auf Facebook tausendfach geliked – und wurden in Lyss hundertfach gehört.



Arno Camenisch: Lesung



Gülsha Adilji: Multimediale Lesung



Veronica Fusaro: Singer-Songwriterin



Reeto von Gunten: Multimediale Lesung



Willy Nachdenklich: Kabarett, Lesung

Im Festzelt vor dem Sieberhuus genossen die BesucherInnen die Köstlichkeiten von Deluxe Streetfood. Dazu servierten Irina & Jones ihren Soul auf engstem Raum.



Irina & Jones: Experimental Soul

Die Kultur Tour 2018 war ein grosser Erfolg. Insgesamt haben ca. 340 Personen den Anlass besucht.

- **JungbürgerInnenfeier & Jahrgangsfest 2000** vom 27.10.2018: Die Feier fand zum ersten Mal im Club der Kulturfabrik KUFA Lyss statt. Von 140 eingeladenen Jugendlichen haben sich 28 angemeldet. Teilgenommen haben auch die JungbürgerInnen der Gemeinde Worben (9 Personen von 26 eingeladenen). Die Gäste wurden während eines Apéros von den Gemeindepräsidenten von Lyss und Worben begrüsst.



Hegg Andreas (Gemeindepräsident Lyss) und Gyger Daniel (Gemeindepräsident Worben)

Mittels einer Powerpoint-Präsentation wurde von den 2 Lernenden des 3. Lehrjahres der Gemeindeverwaltung in Erinnerung gerufen, was 2000 „In & Out“ war. Das Wahlverfahren wurde anhand von „Muster-Listen“ erklärt und erprobt (Gang an die Urne). Danach wurden den JungbürgerInnen die Bürgerbriefe übergeben. Nach dem Politikerforum, an dem 6 JungpolitikerInnen Rede und Antwort stehen mussten, erhielten die Gäste eine Führung durch die KUFA.



Lysser Jungpolitiker



Lanz Normand und Kiefer Noah (Lernende 3. Lehrjahr)



Anschließend wurde das Bar-Projekt und der Jugendrat vorgestellt. Draussen vor der KUFA konnten beim Pizza-Wagen Pizzen selber belegt werden. Nach dem offiziellen Teil wurde den Gästen als Abschluss ein Gratis-Eintritt an die Halloween-Party in der grossen Halle offeriert.

- **Vereinsempfang** vom 16.11.2018: Wie die letzten Jahre fand der Anlass auch dieses Jahr im Grossen Saal des Hotel Weisses Kreuz, Lyss statt. Angemeldet hatten sich 180 Personen (51 Vereine). 5 Vereine und 10 Einzelpersonen wurden für ihre besonderen Leistungen und Titel geehrt. Durch den Abend moderierte Steiner Gerhard, Mitglied der Kommission Kultur. Die Geschenke wurden vom Gemeinderat und Präsidenten der Kommission Kultur, Nobs Stefan übergeben.



Die Anwesenden kamen in den Genuss des Kurzfilms über den Verein „Kynologischer Verein Lyss und Umgebung“, der von Helfer André, Loly, gedreht worden ist.



„Henä“ (Müller Heinrich, Busswil) und Band unterhielten die Gäste musikalisch.

Zudem wurde das Programm aufgelockert durch eine Live-Vorstellung des Tischtennisclubs Lyss.

Bei einem Apéro riche hatten die Vereinsdelegationen Gelegenheit sich auszutauschen und den Abend ausklingen zu lassen.



- **Lysser Stjärnemärkt** vom 23.11. – 25.11.2018: Der Märkt wurde in Zusammenarbeit mit dem Tourismusverein Lyss (Markthäuschen) und der Laden-gruppe Lyss (Sonntagsverkauf) durchgeführt. Auch die Werbung wurde gemeinsam umgesetzt.



Im Rahmen des Lysser Stärnemärits wurde im Sieberhuus eine Ausstellung organisiert. Die Plattform konnte von 24 AusstellerInnen genutzt werden. Sie wurden aus den eingegangenen Bewerbungen von der Kommission ausgewählt und konnten ihre Arbeiten im Sieberhuus ausstellen und verkaufen. Der schönste Stand wurde mit einer Gratis-Teilnahme am Lysser Stärnemärit (im Sieberhuus) 2019 prämiert. Der ganze Märit wurde sehr gut besucht und als stimmungsvoll empfunden. Die AusstellerInnen im Sieberhuus waren mit ihren Verkäufen sehr zufrieden.



Entwicklungs- und Katastrophenhilfe In- und Ausland

Von der Kommission Kultur wurden diverse Projekte im In- und Ausland ausgewählt und einmalig unterstützt:

Kinderhilfe Bethlehem	Frühkindliche Physiotherapie im Caritas Baby Hospital in Bethlehem, Palästina
Schweiz. Bibliothek für Blinde, Seh- und Lesebehinderte SBS	Unterstützung der Bibliothek
Solarafrika	Klima-Karawane – Solarenergie für selbstbestimmte Dorfentwicklung im Regenwald des Kongobeckens

Finanzielle Beteiligung an kulturellen Anlässen

Zulasten des Budgetkredits "Kulturelle Anlässe, Veranstaltungen Dritter" wurden folgende Vereine/Institutionen unterstützt:

- Tourismusverein Lyss
- Die Zauberlaterne
- Multikultifest Lyss
- Märchentourneetheater Fidibus
- CD-Produktion (Defizitgarantie) „Henä“
- Wanderbühne Dr. Eisenbarth

6. GEMEINDE-BIBLIOTHEK

Die Gemeindebibliothek zählt 1'216 aktive (Einzel- oder Familienmitglieder) sowie 126 Passivmitglieder. Ein Drittel der KundInnen sind aus der näheren Umgebung von Lyss.

Die neu eingerichtete Kaffeeecke im 1. Stock der Bibliothek lädt die KundInnen zum Verweilen ein.

Die Gratis-Buch- und Zeitschriftenausleihe im Parkschwimmbad wurde auch in diesem schönen und langen Sommer angeboten. Dank der grossen Nachfrage konnten die Körbe fleissig nachgefüllt werden.

Im Dezember 2018 wurde die gesamte Beleuchtung in der Bibliothek durch LED-Lampen ersetzt. Nun erstrahlt die Bibliothek wortwörtlich in neuem Licht.

6.1. Statistik

Ausgeliehene Medien		Angekaufte Medien		Medienbestand	
<i>ohne *dibiBE</i>					
2016	120'261	2016	2'318	18'102	Bücher
2017	116'487	2017	2'191	1'060	CD
2018	110'632	2018	2'057	125	Kassetten
				44	CD-Rom
				2'874	DVD
				1'780	Hörbücher
				36	Zeitschriften-Abos
				33'054	E-Medien
dibiBE					
2016	6'531				
2017	7'926				
2018	8'209				

(*Digitale Bibliothek Bern)

VII. Sicherheit, Liegenschaften + Sport

1. ABTEILUNG Ressortvorsteher Michel Jürg

Nach einem stabilen Start entstanden in der Abteilung Sicherheit, Liegenschaften und Sport im Jahr 2018 durch Kündigungen von Kadermitarbeitern in der Verwaltung etliche Turbulenzen.

Die Erfahrungen mit den 2 Polizeieinspektoren zeigten, dass der Aufwand stetig zunimmt und dadurch erneute Korrekturen nicht auszuschliessen sind. Auch wenn die Zusammenarbeit mit der Kantonspolizei dank guten und regen Kontakten nach wie vor sehr gut ist, muss die Situation weiter beobachtet werden.

Im Bereich der Liegenschaften konnte das neue Pachtlandreglement mit den betroffenen Landwirten umgesetzt werden. Die bestehenden Pachtverträge wurden aufgelöst. In gezielten Einzelgesprächen wurden neue Verträge ausgehandelt.

In der Schiessanlage Winigraben wurde das Dach saniert und gleichzeitig asbestfrei gemacht. Die Sanierung der Kugelfanganlagen ist für 2019 geplant. Das Projekt für die Beschaffung der Programme für die Raumbewirtschaftung und die Unterhaltsüberwachung der Gemeindeliegenschaften wird im 2019 weiterverfolgt.

Die Kündigungen des Abteilungsleiters Peter Thomas per Ende 2018 und des Abteilungsleiters-Stellvertreter Gautschi Christian per Ende März 2019 erzeugen ein grosses personelles Vakuum. Zu Beginn des nächsten Jahres werden einige grössere Baustellen zu bewältigen sein, da der neue Abteilungsleiter Streun Roland seine Arbeit erst per 01.06.2019 aufnimmt. Die Überbrückung bis dahin kann nur mit externer Unterstützung, durch Türkes Leyla der Firma Abplanalp-Ramsauer AG, Bowil, bewältigt werden.

2. STÄNDIGE KOMMISSIONEN UND FACHGRUPPEN Ressortvorsteher Jürg Michel

Die Kommission Sicherheit + Liegenschaften, die Fachgruppe Schiesswesen und die Fachgruppe Sport + Freizeit trafen sich insgesamt zu 11 Sitzungen. Dabei wurden insbesondere folgende Geschäfte behandelt:

3. KOMMISSION SICHERHEIT + LIEGENSCHAFTEN

Öffentliche Sicherheit

- Amtspflichten der Mitglieder
- Bewilligung Fasnacht
- Bewilligung Jubiläumsfeier Steili Kressä
- Bewilligung Public Viewing Fussball WM
- Bewilligung Stärnemärit
- Bewilligung Tag der Sonne
- Bussenverordnung verspätete Anmeldung Schweizer
- Erteilung Taxikonzessionen
- Gesuche für Betriebswegweiser
- Integration Sport in die Struktur der Gemeinde
- Radaranlage Semistation
- Teilrevision Parkplatzreglement und -verordnung
- Verkehrsmassnahme Aufhebung Veloverbot, Umsetzung kein Vortritt
- Verkehrsmassnahme Einbahn
- Verkehrsmassnahme Rechtsvortritt
- Verkehrsmassnahme Tempo 30 Zone
- Verkehrsmassnahme Verbot für Motorwagen und Motorräder
- Wahl Vizepräsident

Feuerwehr

- Konzept Biber
- Überarbeitung Feuerwehrreglement und Verordnung

Friedhof und Bestattungen

- Sanierung Kühlanlage Friedhof Busswil
- Wahlgrab Ehrenbürger Ernst Siegfried
- Grabaufhebungen Sektoren Lyss und Busswil

Liegenschaften

- Familiengärten, Gartenordnung und Statuten
- Sanierung Kindergarten Herrengasse
- Sanierung Parkplatz Seelandhalle
- Sanierung Turnplatz Busswil
- Sanierung Turnplatzbelag Grentschel

3.1. Fachgruppe Schiesswesen

- Sanierung Winigraben (Asbestsanierung Dach, Kugelfang)
- Schiessbetrieb / Statistik 2018
- Schiessprogramm 2019

3.2. Fachgruppe Sport + Freizeit

- Belegungspläne
- Coop Gemeinde Duell
- Rückmeldungen der Vereine
- Umfrage Integration Sport in Behördenstruktur

4. EINWOHNERKONTROLLE

4.1. Bevölkerungsbewegung

Wohnsitzregister	SchweizerInnen			AusländerInnen			Total		
	2016	2017	2018	2016	2017	2018	2016	2017	2018
Zugezogene Personen	775	691	797	363	351	412	1'138	1'042	1'209
Geburten	110	129	134	36	28	31	146	157	165
Einbürgerungen	31	51	41	0	0	0	31	51	41
Total	916	871	972	399	379	443	1'315	1'250	1'415
Weggezogene Personen	623	674	657	189	234	238	812	908	895
Todesfälle	120	98	81	6	9	12	126	107	93
Einbürgerungen	0	0	0	31	51	41	31	51	41
Total	743	772	738	226	294	291	969	1'066	1'029
Bestand 31.12.2016	12'113			2'497			14'610		
Bestand 31.12.2017	12'204			2'590			14'794		
Bestand 31.12.2018	12'432			2'748			15'180		

Bevölkerungsbewegung 2018

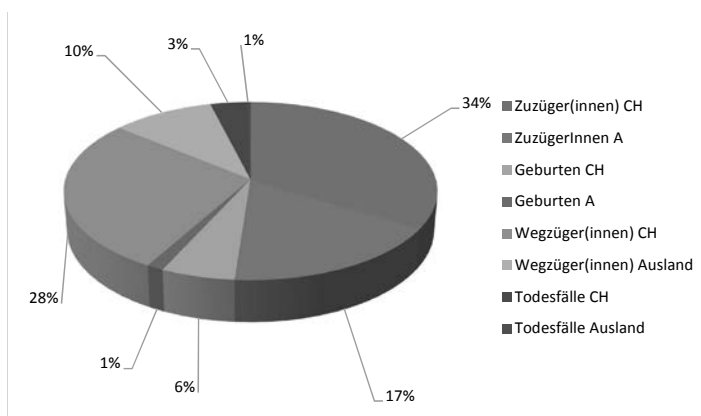

EINWOHNERZAHLEN

(per 31. Dezember)

Jahr	AusländerInnen	SchweizerInnen	Total
1850		1'568	1'568
1900		2'567	2'567
1910		3'046	3'046
1920		3'417	3'417
1930		3'462	3'462
1940		3'523	3'523
1950	75	4'058	4'133
1960	451	5'149	5'600
1970	1'454	6'568	8'022
1980	1'173	7'447	8'620
1990	1'678	8'104	9'782
2000	1'887	8'724	10'611
2010	1'861	9'936	11'797
2011	2'152	11'747	13'899
2012	2'188	11'854	14'042
2013	2'227	11'887	14'114
2014	2'316	11'807	14'123
2015	2'324	11'940	14'264
2016	2'497	12'113	14'610
2017	2'590	12'204	14'794
2018	2'748	12'432	15'180

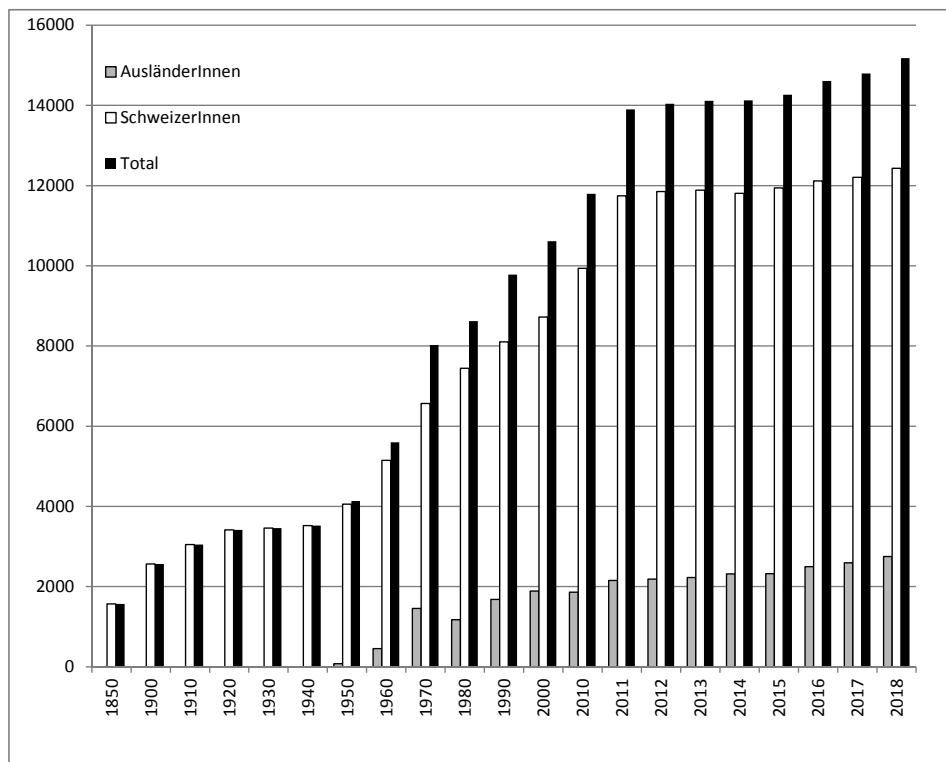

4.2. Unsere Verstorbenen

Amaral Luz Vicente, 2016, Bahnweg 2, Busswil	03.01.2018
Schenkel Peter, 1928, Kappelenstrasse 32, Lyss	09.01.2018
Aubert Stéphanie, 1986, Beundengasse 2, Lyss	09.01.2018
Aebin Friedrich, 1933, Seelandheim Worben	16.01.2018
Marti Dora, 1942, Juraweg 6, Lyss	17.01.2018
Läng-Boss Anita, 1968, Kirchackerstrasse 10, Lyss	19.01.2018
Horst-Känzig Elsa, 1924, Mühleplatz 8, Lyss	20.01.2018
Laubscher Peter, 1926, Steinweg 24, Lyss	27.01.2018
Otworowski Marcin, 1979, Sägeweg 12, Lyss	28.01.2018
Eggenberger Rudolf, 1939, Haldenweg 6b, Lyss	09.02.2018
Rüegger Peter, 1939, Unterfeldweg 15, Lyss	12.02.2018
Schärer-Schori Margrit, 1955, Heilbachweg 23, Lyss	12.02.2018
Schneider-Stettler Annalis, 1933, Juraweg 1a, Lyss	15.02.2018
Hofstetter-Müller Rosmarie, 1933, Alpenstrasse 15, Lyss	16.02.2018
Polesel Silvano, 1932, Hauptstrasse 40, Lyss	24.02.2018
Krattiger Heinrich, 1937, Kasernenstrasse 11, Lyss	26.02.2018
Weber-Wegmüller Ruth, 1927, Hauptstrasse 40, Lyss	26.02.2018
Frutiger Franz, 1948, Giessenweg 15, Lyss	01.03.2018
Tanner-Baumgartner Verena, 1945, Buchzopfen 1, Lyss	02.03.2018
Wyss Annemarie, 1926, Hauptstrasse 40, Lyss	05.03.2018
Habegger-Weber Ruth, 1940, Leuernweg 7, Lyss	09.03.2018
Glauser Sven, 1978, Oeleweg 17, Lyss	10.03.2018
Benninger-Herren Lisabeth, 1940, Busswilstrasse 28d, Lyss	16.03.2018
Mischler Hans Ruedi, 1938, Leuernweg 41, Lyss	16.03.2018
Heiniger Jeanne, 1930, Zeughausstrasse 29, Lyss	17.03.2018
Schober Bruno, 1928, Bielstrasse 22, Lyss	21.03.2018
Schmid Werner, 1924, Seelandheim Worben	22.03.2018
Burri-Sutter Emma, 1929, Seelandheim Worben	28.03.2018
Mathys-Grässlin Erika, 1950, Aarbergstrasse 45, Lyss	30.03.2018
Jenni Röslı, 1938, Kappelenstrasse 13, Lyss	31.03.2018
Grieb-von Dach Marianna, 1931, Hauptstrasse 40, Lyss	05.04.2018
Maurer Bruno, 1953, Tulpenweg 15, Lyss	08.04.2018
Affolter Willi, 1943, Rosengasse 19, Lyss	09.04.2018
Faiola Assunta, 1929, Chappelacher 21, Busswil	10.04.2018
Bieri Markus, 1958, Steinweg 12, Lyss	13.04.2018
Weibel Walter, 1927, Hauptstrasse 40, Lyss	21.04.2018
Wegmüller Werner, 1923, Steinweg 24, Lyss	25.04.2018
Bapst Heinrich, 1931, Rainweg 10, Lyss	27.04.2018
Brüstle-Küpfer Ursula, 1950, Nachtigallenweg 14, Busswil	03.05.2018
Lüdi-Blaser Lena, 1930, Hofstattweg 4, Lyss	08.05.2018
Mollet Christian, 1950, Kappelenstrasse 13, Lyss	10.05.2018
Jörg Walter, 1928, Hauptstrasse 40, Lyss	12.05.2018
Wirth-Jost Erika, 1924, Hauptstrasse 40, Lyss	13.05.2018
Sigrist-Müller Elisa, 1925, Seelandheim Worben	15.02.2018
Zbinden Erwin, 1929, Altersheim Büren an der Aare	26.05.2018
Brand Walter, 1921, Hauptstrasse 40, Lyss	26.05.2018
Beyeler Walter, 1933, Steinweg 24, Lyss	12.06.2018
Probst-Nägelin Marlies, 1955, Rainweg 10a, Lyss	13.06.2018
Schneider-Stalder Margaretha, 1939, Seelandheim Worben	14.06.2018
Ibiši Rejan, 2015, Bürenstrasse 10, Lyss	15.06.2018
Klein-Hietpas Ernst, 1940, Aarbergstrasse 58d, Lyss	19.06.2018
Hügli Roland, 1932, Buchenweg 18, Lyss	21.06.2018
Studer-Borel Janine, 1933, Seelandheim Worben	25.06.2018
Schweiger-Knapp Roza, 1931, Steinweg 24, Lyss	09.07.2018
Saxer-Schmid Theresia, 1925, Hauptstrasse 40, Lyss	16.07.2018
Lanz-Tritschler Käthe, 1936, Steinweg 24, Lyss	20.07.2018
Stücker-von Dach Trudi, 1931, Bürenstrasse 18, Lyss	21.07.2018
Schelling-Schwarz Helma, 1939, Seelandheim Worben	02.08.2018
Cattaruzza-Ammann Bertha, 1927, Hauptstrasse 40, Lyss	04.08.2018

André-Peter Agnès, 1940, Birkenweg 11, Lyss	06.08.2018
Muster Walter, 1931, Falkenweg 12, Lyss	17.08.2018
Selami-Memedi Ajshe, 1930, Buetigenstrasse 42, Busswil	17.08.2018
D'Ovidio-Hutter Gertrud, 1938, Tulpenweg 10, Lyss	19.08.2018
Wenger Reinhold, 1921, Seelandheim Worben	20.08.2018
Käch-Michel Regula, 1950, Seelandheim Worben	29.08.2018
Bangerter Ulrich, 1947, Stiglimattstrasse 25, Lyss	31.08.2018
Varela Garcia Carmen, 1949, Hauptstrasse 27, Lyss	01.09.2018
Jaberg-Santschi Sandra, 1972, Bernstrasse 45, Lyss	06.09.2018
Neuhaus-Küng Margarita, 1938, Zeughausstrasse 29, Lyss	17.09.2018
Aeschbacher Erwin, 1948, Haldenweg 28, Lyss	19.09.2018
Studer Heinz, 1935, Unterer Aareweg 1, Lyss	23.09.2018
Biferi Bruno, 1941, Juraweg 10, Lyss	01.10.2018
Schönholzer Regula, 1961, Bahnhofstrasse 9, Busswil	01.10.2018
Laubscher-Hänni Frieda, 1928, Steinweg 24, Lyss	07.10.2018
Bötschi-Tribolet Wally, 1922, Seelandheim Worben	07.10.2018
Lauper-Riesen Rosmarie, 1940, Hauptstrasse 40, Lyss	11.10.2018
Benninger Fredi, 1928, Zeughausstrasse 29, Lyss	19.10.2018
Spreng Walter, 1944, Kappelenstrasse 19, Lyss	28.10.2018
Schenk-Jeaneret Denise, 1926, Seelandheim Worben	07.11.2018
Uhlmann Ernst, 1927, Obstweg 3, Lyss	11.11.2018
Aegler-Richner Ada, 1925, Seelandheim Worben	18.11.2018
Marti-Holzer Marie, 1929, Bahnhofstrasse 22, Lyss	20.11.2018
Leder-Schaad Margareta, 1943, Riedli 3, Busswil	20.11.2018
Aeschbach-Le Pendu Madeleine, 1936, Rosengasse 34, Lyss	03.12.2018
Wolf Roger, 1965, Spinsmattweg 13c, Lyss	04.12.2018
Kaiblinger Harald, 1967, Haldenweg 39, Lyss	05.12.2018
Weyermann Oliver, 1966, Stigliweg 7, Lyss	05.12.2018
Gribi Max, 1938, Hauptstrasse 40, Lyss	12.12.2018
Gisiger-Messer Verena, 1941, Buetigenstrasse 40, Busswil	16.12.2018
Sartori Sira, 1943, Hauptstrasse 40, Lyss	19.12.2018
Balmer Werner, 1930, Bahnhofstrasse 9, Busswil	19.12.2018
Blattner-Marolf Monika, 1957, Nelkenweg 5, Lyss	21.12.2018
Bucher-Studer Hedwig, 1925, Hauptstrasse 40, Lyss	27.12.2018

4.3. Mutationen im Wohnsitz- register

	2016	2017	2018
Geburten	146	157	165
Eheschliessungen	76	85	74
Scheidungen	53	61	46
Todesfälle	126	107	93
Verschiedene	824	805	843
Umzugsmeldungen	1'061	1'064	1'484
Berufsänderungen/Arbeitgeberwechsel	1'179	1'197	1'397
Total Mutationen	3'465	3'476	4'102

4.4. Fundbüro

	2016	2017	2018
Meldungen über verlorene Gegenstände	249	238	234
Abgegebene Gegenstände	114	112	117
An Verlierer vermittelt	35	28	32

4.5. AusländerInnen nach Nationalitäten

Die 2'748 (1'509 Männer + 1'239 Frauen) ausländischen EinwohnerInnen kommen aus 84 Nationen gemäss nachfolgender Statistik

	31.12.2018	
	M	F
Afghanistan	10	6
Bosnien und Herzegowina	10	11
Brasilien	6	28
Bulgarien	62	41

	31.12.2018	
	M	F
China	13	16
Deutschland	228	158
Eritrea	37	21
Frankreich	8	5
Italien	235	159
Kosovo	69	61
Kroatien	12	16
Mazedonien	87	90
Niederlande	17	6
Österreich	30	16
Polen	62	54
Portugal	190	149
Rumänien	5	10
Serbien	37	36
Slowakei	15	23
Spanien	118	68
Sri Lanka	37	35
Syrien	20	23
Thailand	2	13
Tschechien	8	6
Türkei	88	76
Ungarn	13	17
	1'419	1'144
Andere aus 58 Länder = 185	90	95
Total	1'509	1'239
Total M + F		2'748

4.6. Erstgespräche

Ausländische Personen, welche neu aus dem Ausland in die Schweiz zuziehen und einen dauerhaften Aufenthalt beabsichtigen, werden zu einem Integrationsgespräch eingeladen.

Nach dem Erstgespräch wird entschieden, ob noch ein 2. Gespräch durch die Fachstelle Integration der Stadt Biel durchgeführt werden muss.

	2016	2017	2018
Anzahl Erstgespräche	79	63	69
davon verpflichtend weitergeleitete Personen	5	3	0
und empfehlend weitergeleitete Personen	0	0	0
Anzahl Gespräche mit Dolmetscher	3	0	2

4.7. Eidgenössische und kantonale Volksbegehren

	Unterschriften	
	gültig	ungültig
Referendum gegen die Steuergesetzrevision 2019	123	11
Volksvorschlag zum Gesetz über die öffentliche Sozialhilfe	270	27
Eidgenössische Volksinitiative „Für eine Schweiz ohne synthetische Pestizide“	116	21
Referendum gegen die gesetzliche Grundlage für die Überwachung von Versicherten	44	2
Eidgenössische Volksinitiative „Für sauberes Trinkwasser und gesunde Nahrung“	10	0
Referendum „Nein zur 100-Millionen-Luxuslösung für Asylbewerber“	105	3
Referendum gegen die Teilrevision des Kantonalen Energiegesetzes (KEng)	371	13
Referendum gegen die Totalrevision des Polizeigesetzes	78	7

	Unterschriften	
	gültig	ungültig
Referendum gegen das Geldspielgesetz	26	8
Initiative „Für fairen Wettbewerb und zum Schutz von Gewerbe und Beschäftigten im Kanton Bern“	173	27
Eidgenössische Volksinitiative „Für ein Verbot der Finanzierung von Kriegsmaterialproduzenten“	22	8
Eidgenössische Volksinitiative „Löhne entlasten, Kapital gerecht besteuern“	128	8
Eidgenössische Volksinitiative „Ja zum Tier- und Menschenversuchsverbot – Ja zu Forschungswegen mit Impulsen für Sicherheit und Fortschritt“	81	5
Eidgenössische Volksinitiative „Organspende fördern – Leben retten“	26	2
Eidgenössische Volksinitiative „Für eine massvolle Zuwanderung (Begrenzungsinitiative)“	251	27
Referendum „Nein zum Entwaffnungsdiktat der EU“	167	13
Referendum gegen das Bundesgesetz vom 28.9.2018 über die Steuerreform und die AHV-Finanzierung (STAF)	26	2

5. EINBÜRGERUNGEN

Die Gemeinde Lyss übernimmt für sämtlich untenstehenden Gemeinden die Beratung, Bearbeitung und Abwicklung der Einbürgerungsverfahren. Zusätzlich ist per 01.01.2018 eine neue Bürgerrechtsgesetzgebung in Kraft getreten. Zudem wurden sämtliche Antragsformulare vom Zivilstands- und Bürgerrechtssdienst des Kantons Bern neu überarbeitet. Nebst den Gesuchen aus der Gemeinde Lyss wurden Einbürgerungsgesuche für folgende Gemeinden bearbeitet:

Gemeinden	2016	2017	2018
Lyss	19	21	26
Aarberg	6	3	4
Arch	1	0	0
Bargen	1	1	0
Bellmund	0	1	0
Diessbach b. Büren	1	1	0
Meinisberg	1	1	1
Mörigen	0	1	2
Hagneck	0	0	1
Grossaffoltern	1	0	1
Kallnach	1	1	0
Kappelen	1	0	0
Rapperswil	3	1	0
Seedorf	1	2	0
Studen	4	4	6
Sutz-Lattrigen	0	0	2
Schüpfen	0	0	0
Schwadernau	1	0	0
Radelfingen	0	0	0
Total Gesuche	41	37	43

6. POLIZEIINSPEKTORAT

Die Zusammenarbeit und Nutzung der gemeinsamen Synergien im Bereich öffentliche Sicherheit mit der Kantonspolizei Bern konnten weiter vertieft werden und haben sich bewährt. Das Polizeinspektorat mit dem Bereich Ortspolizeiwesen sowie Einwohner-/Fremdenkontrolle erledigte 8'193 Schalter- sowie 13'279 Telefongespräche. Insgesamt wurden 21'300 E-Mails bearbeitet und 60 Pikettfälle behandelt.

Amts- und Vollzugshilfe

Im Auftrag des zuständigen Zivilgerichtes wurden 7 Wohnungsexmissionen (zwangsweise Wohnungsräumungen) durchgeführt.

Das Polizeiinspektorat stellt im Auftrag des Betreibungsamtes 240 Zustellungen sowie für die zuständigen Gerichte 87 Gerichtsurkunden den betroffenen Personen zu. Zudem wurden noch 165 Aufträge zur polizeilichen Vorführung für das Betreibungsamt behandelt.

Friedhöfe

Lyss:

Das Flachdach des Aufbahrungsgebäudes wurde komplett saniert. Als Isolation diente damals Kork, welcher komplett durchnässt war und daher die Feuchtigkeit in das Gebäude eindringen konnte. Zudem wurde die alte Ölheizung durch eine Luft-Wasser-Wärmepumpe ersetzt. In der neu gestalteten Friedhofanlage wurden die ersten Bestattungen durchgeführt.



Busswil:

Der alte Katafalk wurde auf Grund des Betriebszustandes sowie der Nutzung aufgehoben und das Abdankungsgebäude musste wegen statischen Unsicherheiten saniert werden. Der Eingangsbereich in die Friedhofanlage wurde neu gestaltet, damit die Stolperfallen eliminiert werden konnten.



Gastgewerbe

Das Polizeiinspektorat hat diverse Gastgewerbebetriebe kontrolliert. Bei einer gezielten Aktion mit der Kantonspolizei Bern, der Lotterie- und Wettkommission, der Arbeitsmarktkontrolle Bern sowie dem Polizeiinspektorat wurde ein Vereinslokal einer Kontrolle unterzogen. Es stellte sich heraus, dass

illegales Glücksspiel (Internetwetten und Glücksspiele) angeboten wurde. Auf Grund der angetroffenen Situation wurde die definitiv Schliessung beim Regierungsverwaltungsrat beantragt, welche schliesslich bestätigt wurde.

Kontrolle ruhender Verkehr

Die Securitas AG kontrollierte im Auftrag des Polizeiinspektorates den ruhenden Verkehr mit einem Aufwand von 2'100 Stunden. Beschwerden und Reklamation behandelte das Polizeiinspektorat. Neu steht den Kunden die Möglichkeit zur Verfügung sämtliche Parkkarten online zu kaufen ohne dass danach eine Parkkarte hinter der Frontscheibe deponiert werden muss. Die Kontrolle erfolgt ausschliesslich über das Kontrollschild.

Ordnungsbussen	2017	2018
Übertretungen	5'762	5'713
Erledigt ohne Folgen	280	252
1. Mahnung	1'890	1'613
2. Mahnung	507	289
Anzeige	161	129
Beschwerden (schriftlich)	235	120

Preisbekanntgabevorschriften

Unter der Koordination des Staatssekretariats für Wirtschaft (SECO) hat das Polizeiinspektorat Kontrollen über die Bekanntgabe von Vergleichspreisen bei Apotheken und Drogerien durchgeführt. Insgesamt 4 Betriebe wurden kontrolliert. Dabei stellte sich heraus, dass die Preisanschrift für Dienstleistungen bei 75%, die Preisanschrift für Waren innerhalb des Geschäfts bei 75% und die Preisanschrift für Waren im Schaufenster bei 25% korrekt waren.

Sicherheitspolizei

Die Sicherheit der Bevölkerung wird von der Gemeinde und der Kantonspolizei hoch gewichtet.

Die doch nach wie vor stark wachsende multikulturelle Bevölkerung in Lyss beschäftigten die Kantonspolizei und das Polizeiinspektorat unterschiedlich regelmässig. Diverse Personengruppen (Heranwachsende, Randständige und andere) erzeugten vereinzelt im Zentrum, beim Bahnhof oder bei diversen neuralgischen Punkten ein subjektives Unsicherheitsgefühl in der Bevölkerung. Das Bundesasylzentrum (BAZ) mit einer Kapazität von 270 Unterkunftsplätzen wurde anfangs Juli 2018 in Betrieb genommen. Anfänglich stand das BAZ vorerst leer und danach variierte die Bewohnerzahl zwischen 17 bis 44 Personen. Trotz tiefen Bewohnerzahlen kam es leider zu verhältnismässig vielen Interventionen durch die Kantonspolizei Bern.

Einige überregionale Festivitäten sowie die Kulturfabrik (KUFA) ziehen die Jugendlichen und jungen Erwachsenen an und bilden stets einen gewissen Gefahrenherd, wenn Alkohol oder Drogen konsumiert werden und sich feindlich gesinnte Gruppierungen gegenüberstehen. Oft ist das Gewaltpotential von einigen Jugendlichen und jungen Erwachsenen hoch und sie greifen sich wegen Bagatellen gegenseitig an. Da sich auch das Gewaltpotential gegenüber Polizei und Behörde gesteigert hatte, mussten bei diversen Einsätzen die Einsatzkräfte verstärkt werden, um wirkungsorientiert und zielführend handeln zu können. Die Zusammenarbeit mit der KUFA wurde vertieft und funktioniert einwandfrei.

Taxiwesen

In der Gemeinde Lyss sind 5 Taxiunternehmen mit 13 Fahrzeugen eingelöst und 14 Taxiführerausweise ausgestellt. Zusammen mit der Kantonspolizei Bern wurden die Taxichauffeure einer Kontrolle unterzogen. Es wurden diverse Anzeigen eingereicht und verwaltungspolizeiliche Verfahren eröffnet.

Verkehrspolizei

Durch die Neugestaltung des Marktplatzes und der dadurch vorübergehend angepassten Verkehrsführung am Marktplatz / an der Aarbergstrasse (u.a. Einbahnverkehr) wurden durch die Kantonspolizei Bern sporadisch Kontrollen durchgeführt.

Beim „Schulanfang“ wurden wiederum neuralgische Strassenübergänge überwacht und SchülerInnen und Fahrzeuglenkende auf Gefahren hingewiesen und beraten. Gezielt wurden Fahrzeuglenkende angehalten und diese auf den Schulanfang sensibilisiert.

Die Zweiradfahrenden missachteten Signale und hielten sich oft nicht an die Verkehrsregeln, weshalb ihnen ein besonderes Augenmerk zu widmen war. Die Kantonspolizei Bern führte unter dem Jahr diesbezüglich mehrere Kontrollen und gezielte Lichtkontrollen durch.

Die Umgestaltung bzw. Bauarbeiten am Marktplatz (Neugestaltung) beeinflussten den Verkehr. Alles in allem verlief der Verkehr jedoch geordnet und die Verkehrsteilnehmenden hielten sich an die Vorgaben der Behörden.

6.1. Statistik Kantonspolizei / Leistungsvertrag

Sicherheitspolizei	2017	2018
Präventive Präsenz	1'729	1'629
Präventionsarbeit	9	7
Interventionen	939	727
Veranstaltungen und Kundgebungen	79	140
Beratung/Instruktion/Auskunft/Analyse	352	332
Verkehrspolizei		
Beratung/Instruktion/Auskunft/Analyse	2	4
Amts- und Vollzugshilfe		
Amts- und Vollzugshilfe	54	23
Gutschrift		
Unentgeltliche Interventionen	- 75	-75
Total Leistungen	3'089	2'787

Bei der Kantonspolizei Bern werden mittels Ressourcenvertrag 2.0 Stellen (Total 2'880 Stunden) eingekauft.

Im Journal der Kantonspolizei Bern wurden insgesamt 1'112 Meldungen sowie polizeiliche Interventionen registriert:

Auszug sicherheitspolizeiliche Meldungen	2016	2017	2018
Belästigungen	9	7	12
Hilfeleistungen allgemein oder Behörde	102	109	90
Interventionen "Häusliche Gewalt" (Offiziell dokumentiert)	7	7	6
Medizinische Notfälle / Suizidabsicht-Versuch / Einweisung Fürsorgerische Unterbringung (FU)	66	80	76
Ruhestörungen / Lärm	73	81	47
Streitereien	101	82	82
unanständiges Benehmen / Randalierer	42	34	32

6.2. Statistik Sicherheit

	2016	2017	2018
Waffenerwerbsscheine	77	74	70
Waffentragbewilligungen	2	5	2
Standaktionen	31	66	48
Signalisationsaufträge für Strassenbaustellen und Veranstaltungen	35	43	95
Zurückgelassene Velos/Mofas vermittelt durch Police Lyss	47	19	27
Anzeigen Entwendung Velos/Mofas, aufgenommen durch Police Lyss	72	20	15

6.3. bfu-Sicherheitsdelegierter der Gemeinde

Der Sicherheitsdelegierte führte für Behörden und Privatpersonen 10 Beratungen im Bereich Strassenverkehr, Sport, Haus- und Freizeit durch. Die bfu Kampagnen Alkohol, Geschwindigkeit, Müdigkeit, Sichtbarkeit und Velohelm wurden aktiv durch die Gemeinde mitgetragen. Anlässlich des Tags des Lichts führte das Polizeinspektorat beim Bahnhof eine Verteilaktion von leuchtenden Give-aways durch.

6.4. Verkehrsweisen / Geschwindigkeitskontrollen

Zusätzlich zu den Messungen der Kantonspolizei wurde das visuelle Geschwindigkeitsanzeigerät in unterschiedlichen Quartieren eingesetzt.

	2016	2017	2018
Anzahl Messungen	58	81	66
Anzahl Fahrzeuge	22'041	29'484	25'259
Übertretungen Ordnungsbussenverfahren (OB-Verfahren)	1'806	2'296	1'511
Anzeigen	19	30	19

6.5. Besondere Verkehrs- und Ordnungsdienste

- 1. August-Feier
- 100km Lauf
- Armeematerial Liquidation
- Ausstellungen
- Baustellen
- Cine Happening Lyss
- Di schnäuschte Lysser
- Entrepreneur Forum Seeland
- Fasnacht
- Firmen- und Vereinsanlässe
- Flohmärkt
- Fun Day
- Kudu
- Kultur Tour
- Lyssbachmärkt
- Multikultifest
- Rockabilly Festival
- Wintermärkt
- World Food Festival
- Cirkus Royal

6.6. Verkehrsunfälle

Die statistische Erfassung der Unfälle auf Gemeindestrassen erfolgte durch die Verkehrsabteilung des Polizeikommandos Bern.

	2016	2017	2018
Unfälle Total	62	64	61
Unfälle mit nur Sachschaden	31	32	30
Unfälle mit Personenschaden	31	32	31
Unfälle mit Leichtverletzten	28	24	33
Unfälle mit Schwerverletzten	3	7	5
Todesfälle	0	1	2

7. VERWALTUNGS- POLIZEI

7.1. Siegelungs- wesen

	2016	2017	2018
Todesfälle / Siegelungsprotokolle	126	106	93

7.2. Taxikonzessio- nen/Taxiführer- ausweise

	2016	2017	2018
Taxikonzessionen	13	14	13
Taxiführerausweise	16	15	13
Entzug Taxiführerausweise	1	2	0
Taxiführerprüfungen	6	1	2

7.3. Betriebsbewil- ligungen des Gastgewerbes

	2016	2017	2018	
A Öffentliche Gastgewerbebetriebe mit Alkoholausschank Ganzjahresbetriebe davon mit Beherbergungsangebot		50 4	50 4	51 4
B Öffentliche Gastgewerbebetriebe ohne Alkoholausschank Ganzjahresbetriebe		5	6	6
C Nichtöffentliche Betriebe mit Alkoholausschank Vereinswirtschaften		2	1	1
E Lokale für nicht öffentliche Veranstaltungen Schützenstuben, Waldhütten, etc.		11	11	11
F Bewilligungen für Einzelanlässe (Festwirtschaften)		61	68	64
R+S Handel mit alkoholischen Getränken nicht ge- brannte alkoholische Getränke (=R) nicht gebrannte und gebrannte alkoholische Ge- tränke (=S)		5 20	3 21	4 22

8. VELOSTATION

Die Velostation konnte weiterhin durch die Equipe Volo mit Unterstützung des kantonalen Beschäftigungsprogramms erfolgreich betrieben werden.

9. GESUNDHEITSWESEN

9.1. Pilzkontrolle

	2016	2017	2018
Anzahl Kontrollen	63	86	89
Freigegebene Pilze in kg	45	56	54
Beschlagnahmte, ungeniessbare Pilze in kg	4	1	2.25

10. BESTATTUNGS- WESEN

10.1. Bestattun- gen

	2016	2017	2018
Erdbestattungen in Lyss / Buswil	7 / 1	9 / 0	4 / 2
Erdbestattungen auswärts	2	3	4
Wahlgrab	0	0	0
Kindergrab	0	1	0
Urnenbeisetzungen in Lyss / Buswil			
Urnenische	11 / 0	8 / 0	3 / 0
Urnengrab	12 / 0	6 / 2	6 / 1
Urne in Gemeinschaftsgrab	46 / 6	34 / 8	33 / 1
Urne in bestehendes Grab	25 / 1	18 / 0	16 / 1
Urnenbeisetzungen auswärts	14	13	11
Urnen nach Hause genommen	16	21	22
Total	141	123	104

11. FEUERWEHR
11.1. Strategie
 www.feuerwehr-
 lyss.ch

Seit dem 01.01.2018 ist die Feuerwehr personell neu organisiert. Die Neuorganisation ist unter feuerwehr-lyss.ch/organigramm sichtbar.

Leitbild Feuerwehr

- Wir handeln gemäss unserem ständigen Auftrag:
Sichern – Retten – Halten – Schützen – Bewältigen und setzen dabei unseren Fokus auf die Prioritäten: 1. Mensch, 2. Tier, 3. Umwelt sowie 4. Sachwerte.
- Wir anerkennen die Sicherheit und der Gesundheitsschutz als integralen Bestandteil unserer Leistungserbringung an die Bevölkerung.
- Mit einer aktiven, transparenten und respektvollen Zusammenarbeit auf allen Stufen fördern wir die Einsatzfähigkeit, Einsatzbereitschaft sowie den Zusammenhalt der Angehörigen der Feuerwehr (AdF).
- Wir verpflichten uns, die AdF ausreichend auszubilden, damit sie ihre Verantwortung und Kompetenzen wahrnehmen können.
- Wir erfüllen unsere Aufgaben fachkundig, gesetzeskonform und unter Einhaltung der geltenden Reglemente und Verordnungen.
- Wir setzen unsere Mittel unter Berücksichtigung von Kosten/Nutzen-Überlegungen gezielt ein.
- Wir sind ein fairer und zuverlässiger Partner und stehen für nachbarliche Hilfeleistungen gerne und kompetent zur Verfügung.

11.2. Personelles

Kontrollführung

Ausbildungsziele:

- Kader:
Korrekte Befehlsgebung
Einsatzbezogene Übungsgestaltung
- Mannschaft:
Standarteinsatz mit Atemschutz gemäss Sicherheitssystem SÜV.
Leistungsarten.
- Absturzsicherung:
Sicherung von Personen während Arbeiten in der Höhe und in Tiefe mit Atemschutz.
- Spezialgeräte:
Personenrettung bei Unfällen (PbU); Kennt und arbeitet nach den AIRBAG-Regeln (A=Abstand halten/I=Innenraum erkunden/R=Rettungskräfte/B=Batterie/A=Abnehmen der Innenverkleidung/G=Gefahr an den Airbag Komponenten).
Chauffeur; Kennt die Rechtsgrundlage über Dringlichkeitsfahrten und kann den Einsatzort sichern
Hubrettungsfahrzeuge (HRF); Einsatz nach Autodrehleiter (ADL)-Hausregel.
- Jugendfeuerwehr; Beherrschen alle Leistungsarten.

Mutationen 2018

Austritte	7 AdF	1 Kamerad wurde infolge erreichten Dienstalters unter Verdanken für geleistete Dienste aus der Wehrpflicht entlassen. Alle anderen infolge beruflichen oder persönlichen Gründen
Eintritte	10 AdF	
Totalbestand Feuerwehr per 31.12.2018		100 AdF

Ausbildung

Gesamt	39 Übungen mit anspruchsvoller Aus- und Weiterbildung
Haupt-Schwerpunkte	Einsatzorientierte Ausbildung. Die Feuerwehrausbildung ist die spezifische Wissensgrundlage eines jeden Feuerwehrmitgliedes im aktiven Dienst. Unsere Ausbildung erfolgt entlang den geltenden schweizerischen Feuerwehr-Reglementierung und den kantonalen Vorgaben der Gebäudeversicherung (GVB).

Statistik über die Weiterbildungskurse

	2016		2017		2018	
	Pers.	Tage	Pers.	Tage	Pers.	Tage
Einführungs- und Grundkurse	3	15	8	32	7	21
Spezialisten Kurse	4	16	3	3	10	7
Kaderkurse	9	27	8	24	8	27
Total	16	58	19	59	25	55

11.3. Bauliche und materielle Einsatzbereitschaft

Fahrzeug- und Materialbeschaffungskonzept „Biber“.

Das Kommando der Feuerwehr hat im Rahmen des Fahrzeug- und Materialbeschaffungskonzepts „Biber“ die Anforderungen und Bedürfnisse formuliert, um die Einsatzbereitschaft der Feuerwehr in den kommenden 10 Jahren sicherzustellen.

Das Parlament hat den dazu nötigen Rahmenkredit von Fr. 850'000.00 im November bewilligt. Ab dem neuen Jahr können die einzelnen Umsetzungsschritte angegangen werden.

Ein wesentlicher Bestandteil dieses Konzepts ist der Ersatz des Tanklöschfahrzeugs (TLF) 1.

11.4. Hilfeleistungen

Total 98 Einsätze, dazu 852 Personen eingerückt.

- 8 Einsätze pro Monat Ø.
- 8.6 AdF eingerückt pro Einsatz Ø.

Statistik über die Schadenereignisse / Einsätze der letzten 3 Jahre

Art der Ereignisse	2016	2017	2018
Brände (inkl. Autobrände)	15	14	15
Unfall- und techn. Hilfeleistungen	6	8	5
Wasser / Elementarschäden	27	15	14
Öl- / Chemiewehreinsätze	10	12	13
Bienen / Insekten	25	33	*1
Sturmschäden	3	2	6
Fehlalarme Brandmeldeanlagen	47	40	30
Stützpunkteinsätze	2	8	8
Strassenrettungen	1	1	6
Total Ereignisse	136	133	98

*Erstmals ohne nicht dringliche Insekteneinsätze berechnet.

12. ZIVILSCHUTZ

12.1. Anlagen, Material

Der Betrieb der Anlagen wird weiterhin durch den Gemeindeverband Öffentliche Sicherheit Region Aarberg sichergestellt. Die Zivilschutzanlage Sonnhalde dient als Zentrum des Gemeindeverbandes und wird von Bund und Kanton modernisiert.

12.2. Sirenen

Die Sirenen des Gemeindegebietes funktionieren einwandfrei.

13. MILITÄR- UND SCHIESSWESEN

13.1. Schiessbetrieb

Der Schiessbetrieb lief regulär ohne Beanstandungen und Reklamationen ab. Die 30m Anlage wird regelmässig auch von der Armee genutzt. Die Planung der Altlastensanierung läuft, damit die Sanierungen bis spätestens 2020 vollzogen werden können.

13.2. Schusszahlen

Über die Schusszahlen gibt die nachfolgende Zusammenstellung Auskunft:

300m-Anlage	2016	2017	2018
Schützenverein Winigraben	37'161	35'6946	34'060
Feldschützen Busswil	4'534	6'529	2'376
Militär	38'792	30'227	13'551
Total	80'487	72'450	49'987

25 / 50m-Anlage

Pistolensektion Unteroffiziersverein Lyss	20'878	6'870	14753
Militär	4'878	4'395	4'400
Total	25'756	11'465	19'153

13.3. Schützenstube Die Schützenstube erfreut sich grosser Beliebtheit und es finden immer wieder verschiedene Anlässe statt. Für den Betrieb ist der Schützenverein Winigraben zuständig. Die durchgeführte Dachsanierung hat die Schützenstube aufgewertet.

14. LIEGENSCHAFTEN Der Bereich Liegenschaften ist zuständig für die Bewirtschaftung der Anlagen und den betrieblichen Unterhalt.

14.1. Gebäude Der Bestand von Gebäuden und Anlagen (Finanz- und Verwaltungsvermögen) hat im Berichtsjahr eine Änderung im Bereich Landverkäufe erfahren.

14.2. Land / Gebäude Bestand / amtliche Werte
Das Eigentum der Gemeinde Lyss beinhaltet laut neuestem Auszug der kantonalen Steuerverwaltung vom Dezember 2018 gesamthaft 544 Parzellen, zusätzlich 3 Parzellen mit Miteigentum (vorbehalten bleiben pendente Mutationen).

Innerhalb Gemeindegebiet	2016		2017		2018	
	Halt m ²	Amtlicher Wert Fr.	Halt m ²	Amtlicher Wert Fr.	Halt m ²	Amtlicher Wert Fr.
Lyss	2'461'255	103'803'890	2'485'000	103'801'440	2'487'940	107'562'670
Ausserhalb Gemeindegebiet*	258'231	1'055'140	258'231	1'055'140	258'231	1'055'140
Total	2'719'486	104'859'030	2'743'231	104'856'580	2'746'171	108'617'810

*Aarberg, Grossaffoltern, Kappelen, Schüpfen, Saanen

Amtlicher Wert = durch die kantonale Steuerbehörde festgesetzter Steuerwert

14.3. Bilanzwert Laut Liegenschaftsverzeichnis per 31.12.2018 setzt sich der Bilanzwert des Finanzvermögens wie folgt zusammen:

	2016 Fr.	2017 Fr.	2018 Fr.
• Gebäude	15'594'605.00	15'594'605.00	15'608'745.00
• Kultur- und Bauland	11'234'782.46	11'218'880.46	11'102'384.96
• Wald	149'773.00	149'773.00	149'773.00
Total	26'979'160.46	26'963'258.46	26'860'902.96

14.4. Gebäudeversicherung Bern (GVB) Die Versicherungswerte sämtlicher gemeindeeigenen Liegenschaften in Lyss und Busswil betragen:

	2016 / Fr.	2017 / Fr.	2018 / Fr.
	206'988'600.00	211'465'700.00	211'869'400.00

14.5. Vermietung, Verpachtung und Baurechte Die Einnahmen aus der Vermietung von Wohneinheiten, Verpachtung von Landwirtschaftsterrains sowie Baurechten von Wohn-, Gewerbe- und Industrieterrains in Lyss und Busswil betragen:

	2016 / Fr.	2017 / Fr.	2018 / Fr.
Mietzinse	*768'014.75	740'478.35	720'694.40
Pachtzinse	42'730.50	41'689.70	41'937.10
Baurechtszinse	295'516.00	286'213.25	308'250.65
Total Einnahmen	1'106'261.25	1'068'381.30	1'070'882.15

*Auswirkungen Harmonisiertes Rechnungsmodell 2 (HRM2)

- 14.6. Allgemeine Wohnungs-marktlage** 2 Mal im Jahr (01.05. und 01.11.) wird die Leerwohnungszählung durchgeführt. Erfasst werden jene leerstehenden Wohnungen, die auf dem Wohnungsmarkt zur dauernden Miete oder zum Kauf angeboten werden. Gleichzeitig werden auch die leerstehenden Geschäftslokale aufgenommen. In der Bau- und Transportbranche ist die Nachfrage von Gastarbeitern aus Europa (Spanien, Portugal, Bulgarien usw.) spürbar, so dass die Einbett-/Zweibettzimmer in den beiden Mehrfamilienhäuser Bödeli 1 + 3 gut ausgebucht sind.

Wohnbaustatistik siehe unter VI. Bau + Planung

- 14.7. Verwaltung der Wohnliegenschaften** Die Mietwohnungen in den Wohnbauten (Mehrfamilienhäuser, Wohnbaracken sowie Einfamilienhaus) sind vorwiegend von Familien aber auch von Einzelpersonen und Asylbewerbenden bewohnt. Zudem muss immer wieder in Not geratenen Personen Wohnraum zur Verfügung gestellt werden, weswegen ganzjährig 2 Wohnungen als Notunterkunft verfügbar sind.

- 14.8. Verpachtung von gemeindeeigenem Terrain** Für die Pachtparzellen in noch nicht überbauten Teilen von Bauzonen hat die Kantonale Landwirtschaftsdirektion die Pachtverträge mit verkürzter Pachtdauer bis 31.12.2020 verlängert.

Im Rahmen der Umsetzung des neuen Pachtlandreglementes wurden alle Pachtverhältnisse gekündet und anschliessend nach den Bestimmungen dieses Reglementes neu zugeteilt. Dabei gab es verschiedene Einsprachen, welche aber alle gültlich und unter Berücksichtigung des Pachtrechts geregelt werden konnten.

- 15. SPORT- UND FREIZEITANLAGEN** Im Berichtsjahr trat die Fachgruppe Sport + Freizeit zu 1 Sitzung zusammen.

- 15.1. Sportkurse für Erwachsene** Für Erwachsene wurden wiederum Kurse für Volleyball, Fitgymnastik und Seniorengymnastik 60+ durchgeführt.

- 15.2. Seelandhalle** **Hockey- und Curlingbetrieb**
Die Auslastung während der Saison 2017/2018 mit 71.06% ist im Vergleich zur Vorsaison leicht besser.

Schlittschuh Club Lyss

Mit dem Schlittschuhclub Lyss wurde ab der Saison 2012/2013 eine Vereinbarung getroffen, welche die Rechte und Pflichten des Schlittschuhclubs Lyss für die Benützung der Seelandhalle, insbesondere die Saisondauer, die Eisbelegung sowie die Kosten regelt.

Planung der Eissaison

Seit 14 Jahren wird die Gesamtplanung der Hockeysaison in eigener Regie geführt. Federführend ist Mack Petra mit der Unterstützung des Eismeisters Freiburghaus Bruno.

Sommernutzung

Der Sommerbetrieb mit Einnahmen von rund Fr. 60'000.00 verlief erfolgreich. Die Erfahrungen zeigen jedoch, dass die Möglichkeiten von lukrativen Sommernutzungen beschränkt sind auch, weil die Hockeysaison bereits Mitte August startet und somit im Juli mit dem Vorbereitungsarbeiten begonnen werden muss.

	Saisondauer 2016		Saisondauer 2017		Saisondauer 2018	
Eissporthalle	05.08.2015 – 13.03.2016		13.08.2016 – 15.03.2017		15.08.2017 – 15.03.2018	
Curlinghalle	28.09.2015 – 06.03.2016		01.10.2016 – 15.03.2017		30.09.2017 – 15.03.2018	
Belegung und Auslastung	Std.	%	Std.	%	Std.	%
Verrechnete Std.	1'258.75	41.47	1'017.50	33.98	1'036.70	35.38
Gratis Std.	909.75	29.98	1'058.50	35.34	1'045.75	35.69
Unbelegte Std.	492.50	16.23	533.50	17.81	471.75	16.10
Eisvorbereitung und Reinigung	374.00	12.32	385.50	12.87	376.00	12.83
Total Std.	3'035.00	100.00	2'995.00	100.00	2'930.20	100.00

Einnahmen	Fr.	Fr.	Fr.
Hockeybetrieb	215'441.10	157'358.90	178'601.05
Curlingbetrieb	36'000.00	36'000.00	36'000.00
Kiosk	28'765.10	27'372.70	26'681.80
Sommernutzung	(2015) 64'474.00	(2016) 30'090.00	(2017) 60'191.00
Total	340'680.20	250'821.60	301'473.85

15.3. Parkschwimmbad Betrieb

Der Sommer 2018 zeigte sich von seiner sonnigen, nein sogar von seiner mediterranean anmutenden Seite. Damit geht er als drittwärmster Sommer in die Schweizer Geschichtsbücher ein. Die Kehrseite dessen ist jedoch die grosse Trockenheit, welche in den Monaten Juni, Juli und August in der ganzen Schweiz vorherrschte.

Damit reiht sich der Sommer 2018 zwar nahtlos in den Trend der letzten Jahre ein. Ein Rekordsommer war es jedoch temperaturmässig nicht, der Sommer 2003 liegt weiterhin unerreichbar an der Spitze.

Auch diese Saison verlief, abgesehen von einigen Diebstählen und kleineren Raufereien unter Jugendlichen, ohne nennenswerte Zwischenfälle.

Das traditionelle Badifest (Spielnachmittag), organisiert und vom Badipersonal durchgeführt, fand am Samstag, 11.08.2018, statt.

Saisondauer	Saison 2016	Saison 2017	Saison 2018
	07.05. - 11.09.	13.05. – 17.09.	12.05. – 16.09.
	=128 Tage	= 128 Tage	*= 128 Tage
Schlechtwettertage	15 = 11.71%	10 = 7.81%	7 = 5.47%
Effektive BesucherInnentage	113 = 88.29%	118 = 92.19%	121 = 94.53%
Belegung und Auslastung	Personen	Personen	Personen
BesucherInnen	71'942	85'214	95'373
Pro effektivem Badetag	562	665	747
Höchste BesucherInnenfrequenz	1'992	2'570	2'589
Einnahmen	Fr.	Fr.	Fr.
Tageseinnahmen der Eintritte und Mieten	161'987.80	186'788.75	194'993.30
Pachtzins Verpflegungspavillon	15'000.00	12'250.00	12'890.60
Diverse Einnahmen	1'560.00	2'088.00	1'930.00
Total	178'547.80	201'126.75	209'813.90

15.4. Tennisanlage Grünau

Betrieb

Die 45. Saison der Tennisanlage Grünau unter der Verantwortung der Fachgruppe „Freizeit + Sport“ wurde am 07.05.2018 eröffnet und endete, aufgrund des schönen Wetters, erst am 04.11.2018. Die Saison zeichnete sich durch anhaltende hohe Temperaturen aus, was zum Tennisspielen aber nicht geeignet war. Dies widerspiegelt sich in der Benutzung der Plätze, welche tagsüber nicht belegt waren. Die Leute zogen die Freibäder oder Seen dem Tennisspielen vor. Die relativ gute Auslastung während den Abendstunden konnten aber die Einnahmen nicht wett machen. So muss man leider sagen, dass der herrliche Sommer 2018 für die Tennissaison eher negativ war.

Bereits das 9. Jahr in Folge trainierten SchülerInnen der Tennisschule „Andi Strasser F.I.T.T.“ wiederum in der Tennisanlage Grünau.

Wiederum wurden unter der Leitung von Steiger Hans David die Gruppenkurse für Erwachsene durchgeführt. Ausgerechnet am vorgesehenen Tennisturniertag war Petrus nicht gut gesinnt und das Turnier konnte nicht durchgeführt werden.

Belegung und Auslastung	Saison 2016		Saison 2017		Saison 2018	
	Std.	%	Std.	%	Std.	%
Gesamtkapazität	5'600	100.00	5'040	100.00	5'460	100.00
Belegte Stunden	819	14.63	720	14.29	655	12.00
Unbelegte Stunden	3'914	69.89	3'421	67.88	4'306	78.86
Regenstunden	507	9.05	629	12.48	187	3.42
Reinigungsstunden	360	6.43	270	5.35	312	5.71
Einnahmen		Fr.		Fr.		Fr.
Tennisbetrieb öffentlich		10'836.30		11'005.00		7'899.00
Tenniskurse		4'830.00		4'600.00		2'800.00
Total		15'666.30		15'605.00		10'534.00

15.5. Sportplätze beim Parkschwimmbad und bei der Zirkuswiese

Im Frühjahr wurden die Umkleidekabinen inkl. Nasszone aus den 50er Jahren saniert. Während der Sanierungsphase konnten die Fussballtrainings weiterhin durchgeführt werden, einzig das Umziehen und Duschen war in dieser Zeit nicht möglich.

BenützerInnen

- Sportverein Lyss für Fussballtrainings, -matches und -turniere
- Team Seeland für Trainings und Matches
- Ciné Happening

15.6. Sport- und Freizeitzentrum Grien

Betrieb

Das Sport- und Freizeitzentrum Grien mit Sporthalle und Aussenanlagen war durch ortsansässige Vereine und Clubs, die Lysser Schulen für den Schulturn- und Schulsportunterricht, den Waffenplatz Lyss und anderen Veranstaltungen ganzjährig ausgelastet. Die Sporthalle wird vor allem vom PSG Lyss, dem Turnverein Lyss sowie Fussballclub Lyss genutzt.

Der Bodenbelag des Saubergangs der Sporthalle Grien inkl. Wandschränke und Malerarbeiten wurde während den Sommerferien saniert. Diese Arbeiten wurden so geplant, damit der Schulturnunterricht und der Meisterschafts- und Trainingsbetrieb der Vereine so wenig wie möglich tangiert wurden. Die Kosten belaufen sich auf rund Fr. 102'000.00. Das VBS (armasuisse Immobilien), als Miteigentümerin, beteiligte sich mit 30% an diese Kosten.

15.7. Sporthalle Grentschel und Turnhallen

Betrieb

Die Belegungen der Sporthalle Grentschel und sämtliche Turnhallen ausserhalb des Schulturn- und freiwilligen Schulsportbetriebes erfolgen durch die Liegen-schaftsabteilung. Die Anlagen sind durch ortsansässige Vereine (Training und Meisterschaftsbetrieb) und andere Veranstaltungen ausgelastet.

15.8. Robinson-spielplatz Sonnenhalde

Die Eröffnung der Anlage erfolgte „traditionell“ nach den Frühlingsferien, d.h. am Mittwoch, 25.04.2018 und dauerte, nicht wie in den letzten Jahren bis zu den Herbstferien sondern, bis am 31.10.2018 (ausgenommen Sommer- und Herbstferien). Insgesamt haben 315 Kinder vom Angebot Gebrauch gemacht.

15.9. Lehrschwimmbecken Kirchenfeld

Jahr	2016	2017	2018
Geöffnet Anzahl Tage	45	44	43
Anzahl Kinder	133	354	345
Anzahl Erwachsene	357	460	438

Vor der Eröffnung der Badesaison 2018/2019 wurde die Lehrgarderobe im Lehrschwimmbecken umgebaut, d.h. es wurde eine Geschlechtertrennung eingerichtet.

16. FORSTKOMMISSION

Präsident: Bürgi
Martin
www.forst-lyss.ch

16.1. Tätigkeitsbericht

Die Geschäfte der Forstkommision wurden in 2 Versammlungen (Haupt-/Budgetversammlung) der Personalwaldkorporation (PWK) und 6 Kommissionsitzungen erledigt. Eine Arbeitsgruppe erarbeitete an 7 Sitzungen den neuen Statuten-Entwurf.

16.2. Holzmarkt/Waldwirtschaft

Der Sturm Burglind der am 03.01.2018 über Süddeutschland, Österreich und der Schweiz hinwegfegte, verursachte viel Sturmholz und belastete den Holzmarkt mitten in der Schlagsaison enorm.



Die inländische Sägerei-Industrie wurde mit Schadholz total überschwemmt. Der extrem heisse Sommer mit der langen Trockenperiode bis weit in den Herbst hinein, begünstigte wieder die Borkenkäferentwicklung. Ab August fiel

in der ganzen Schweiz grosse Mengen an Käferholz an und belastete den Holzmarkt zusätzlich, sodass viele Sägewerke bis weit ins Frühjahr 2019 mit Holz versorgt sind. Das heisst, dass die Holznutzung im Winter 2018/19 gedrosselt werden muss. Die Waldbesitzer stehen vor der grossen Herausforderung, wie sie die Waldverjüngung und die Jungwaldpflege zukünftig finanzieren können.

Holznutzung 2018	Personalwald			Gemeindewald		
Nadelholz	717	m ³		79	m ³	
Laubholz	323	m ³		134	m ³	
davon Energieholz	275	m ³	26%	80	m ³	37%
Total	1'040	m³		213	m³	

Die nachfolgende Statistik zeigt wie die Borkenkäfer-Population im letzten Jahr wieder stark angestiegen ist.

Die Entwicklung der Borkenkäfer erfordert weiterhin intensive Beobachtung der Wälder und darf nicht vernachlässigt werden.



Abb. 1: Buchdrucker: Menge des Käferholzes und Anzahl der Befallsherde (Käferester) in der Schweiz von 1996 – 2017.

16.3. Rodung „Bangertergrube“ – Etappe 6a“

Der Kiesabbau bei der Etappe "Kreuzhöchi" wurde schneller beendet als vorgesehen, weil die Fels-Molasse höher lag als erwartet wurde. Um die Versorgung des Kieswerks zu garantieren, musste bereits im September 2018 mit den Rodungs- und Abdeckungsarbeiten der Etappe 6 Richtung Busswil begonnen werden.

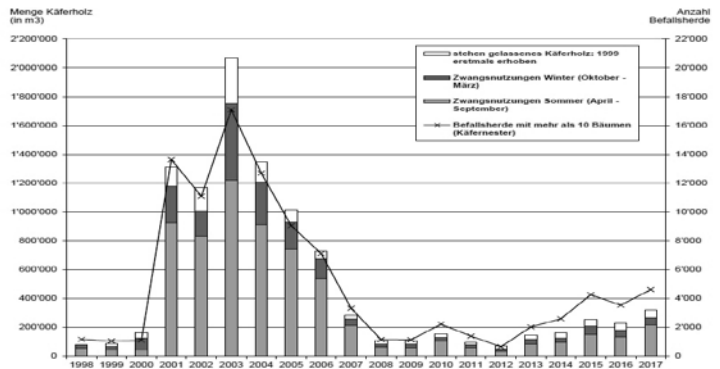

Abtrag des Oberbodens nach der Rodung in der Etappe 6 Richtung Busswil

16.4. Rodung „Hochwasser-schutz-Projekt alte Aare“

Für die Etappe 4 + 5 des Hochwasserschutz-Projekts alte Aare mussten ca. 12'000 m² Wald für die Überlaufmulde im Busswiler Burgerwald gerodet werden. In diesem Bereich wird ebenfalls die Gemeindestrasse Busswil – Studen Richtung Seeteufel abgesenkt um bei Hochwasser den Wasseraustritt in die Überschwemmungszonen leiten zu können.



Rodung für die Überlaufmulde und die Strassenabsenkung Richtung Seeteufel

16.5. Gesundheitszustand

Die extremen Witterungsverhältnisse beeinflussen den Gesundheitszustand des Waldes immer mehr.

Auch in diesem Jahr hat die "Eschenwelke", eine Pilzkrankheit die Eschen in allen Altersgruppen befällt und sie grossflächig zum Absterben bringt, weiter zugenommen. Ebenfalls litten die älteren Weisstannenbestände sehr unter der Trockenheit und viele sterben plötzlich ab.

16.6. Einsatz von Asylsuchenden vom Bundeszentrum Lyss - Kappelen

Seit dem Sommer 2018 konnten Asylsuchende vom Bundesasylzentrum Lyss-Kappelen für Handarbeiten im Wald eingesetzt werden. Dank der gut geführten Betreuung durch das Asylzentrum und der Organisation durch den Forstbetrieb Lyss konnten viele Waldwege und Waldränder aufgeschnitten werden. Die zum Teil jungen Männer aus verschiedenen Nationen arbeiteten mit einem Betreuer sehr motiviert. Die Forstkommision war sehr zufrieden mit der Arbeit die sie geleistet haben!



16.7. Kompost

Die verarbeitete Grüngutmenge nahm infolge der trockenen Witterung (weniger Rasen etc.) leicht ab und betrug 2'149 Tonnen, aus den Gemeinden Lyss, Diessbach und Grossaffoltern. Die aufgewendeten Arbeitsstunden reduzierten sich auf 1'812 Std. Der grosse Anteil an Fremdstoffen ist immer noch ein Problem und mit viel Handarbeit verbunden.

VIII. Soziales + Jugend

1. ABTEILUNG Ressortvorsteher Bütikofer Stefan

Neben der Einarbeitung des neuen Ressortvorstehers sowie dem Tagesgeschäft haben die Abteilung Soziales + Jugend vor allem 2 Themen beschäftigt. Einerseits das Projekt Hopp-La, ein Begegnungs- und Bewegungsverlaufs entlang des Lyssbachs, andererseits die Übernahme der Lohnkosten für die Praktikumsplätze in der Kinder- und Jugendfachstelle. Das Projekt Hopp-La wurde bereits von der früheren Ressortvorsteherin, Junker Burkhard Margrit aufgeleitet und im 2018 nun fertig geplant. Vorgesehen sind ein Wasserspiel auf dem Viehmarktplatz sowie 3 weitere Stationen entlang des Lyssbachs. Der GGR hat an seiner Sitzung vom 17.09.2018 dem Vorhaben zugestimmt. Die einzelnen Stationen sollen nun im Verlauf des Jahres 2019 realisiert werden.



An der letzten Sitzung des GGR durfte der Gemeindepräsident Hegg Andreas erneut das Label „Kinderfreundliche Gemeinde“, verliehen durch die UNICEF Schweiz, Prof. Ingrid Kissling-Näf, entgegennehmen. Diese Zertifizierung wurde durch die Abteilung Soziales + Jugend begleitet, hat aber Einfluss auf verschiedenste Bereiche der Verwaltung. Die Umsetzung der Zertifizierung wird die Gemeinde nun in den nächsten Jahren weiter beschäftigen.

2. KINDES- UND ERWACHSENEN- SCHUTZ 2.1. Kommission Soziales Präsident: Bütikofer Stefan

Die auf Legislaturbeginn 2018 weitgehend neu zusammengestellte Kommission Soziales hat 6 Sitzungen abgehalten plus an zusätzlichen Nachmittagen reguläre Dossiers überprüft. In den Sitzungen wurden hauptsächlich folgende Geschäfte und Themen besprochen:

- Einführung in die Aufgaben und Kompetenzen einer Sozialbehörde
- Stellenplan Fach- und Administrationspersonal 2018 beim Sozialdienst Lyss
- Abschreibeverfügung kantonales Sozialamt; Bonus-Malus-Verfahren gegenüber der Gemeinde Lyss für die Jahre 2014, 2015, 2016 und 2017
- Beschäftigungs- und Integrationsangebote für Sozialhilfebeziehende in der Region Biel-Seeland
- Jahresrechnung 2017; Verein Kindertagesstätte Lyss
- Jahresrechnung 2017; Stiftung Kinderheim Wyss-Landolt Lyss

- Genehmigung der Pflegekinder-Jahresberichte 2018; zu Händen der Kindes- und Erwachsenenschutzbehörde Seeland (KESB)
- Überprüfung der Mietzinlimiten für Sozialhilfebeziehende in Lyss, Jens und Worben
- Ergebnis der Aufsichtsbesuche 2018 in der KITA „Uhunäscht“ und KITA „Alte Ziegelei“
- Informationen zu den GR Richtlinien + Zielsetzungen 2018 – 2021; vorgesehenen Abteilungsmassnahmen
- Prüfung und Anordnung von 6 Erbschaftsinventaren

2.2. Kindes- und Erwachsenenschutzabklärungsaufträge

Die Sozialdienste sind gemäss Verordnung über die Zusammenarbeit der kommunalen Dienste mit der KESB verpflichtet, für die KESB im Auftragsverhältnis, Abklärungen durchzuführen und Mandate zu führen. Weiter sind die Sozialdienste primär für die Suche, die Einführung und die Begleitung von privaten MandatsträgerInnen (PriMas) zuständig.

Ergänzend zu dem am 01.01.2013 in Kraft getretenen Kindes- und Erwachsenenschutzgesetz trat am 01.01.2017 das neue Unterhaltsrecht in Kraft. Dieses neue Gesetz brachte sowohl für die zuständigen Sozialdienste als auch für die Gerichte neue und insbesondere komplexe Beratungs- und Unterhaltsregelungen mit sich. Es zeigt sich, dass vor allem kleinere Sozialdienste mit wenig Fällen seither gar nicht mehr in der Lage sind, ihr Fachwissen aufzubauen und die vom Kanton vorgegebenen Dienstleistungen sicherzustellen. Per 01.08.2018 hat der Sozialdienst Lyss mittels Leistungsvertrag das Unterhaltswesen für die Gemeinden des regionalen Sozialdienstes Aarberg übernommen.

2.3. Kindes- und Erwachsenenschutzbetreuung

Darunter fallen die Kindesschutzmassnahmen (Beistandchaften/Vormundschaften) sowie die diversen Beistandschafts-Massnahmeformen im Erwachsenenschutz. Aufgrund der vom Kanton im 2016 neu eingeführten Entschädigungspauschalen, wo einzig noch die aktiven Fälle per Stichtag 31.12. gezählt werden dürfen, waren die Fallzahlen seit dem 2014 tendenziell rückläufig. Aufgrund der Bevölkerungszunahme und der Altersdemografie ist aktuell und in den nächsten Jahren wiederum mit zusätzlichen Kindes- und Erwachsenenschutzmassnahmen zu rechnen.

Massnahmen	2016	2017	2018
Gesamttotal	291	239	276
durch Sozialdienst	221	195	219
durch Privatpersonen	70	44	57

Davon kommen von den Anschlussgemeinden:

Massnahmen	2016	2017	2018
Worben	35	37	38
Jens	4	7	4

2.4. Vermögensverwaltungen

	2016	2017	2018
von Verbeiständeten	5'728'563.70	5'995'796.65	8'062'956.16

Nicht eingeschlossen sind in diesen Zahlen alle freiwilligen Lohn- und Vermögensverwaltungen ausserhalb der amtlichen Betreuung.

2.5. Pflegekinderaufsicht

	2016	2017	2018
Familienpflege, bewilligte Pflegeverhältnisse	15	9	13

Jeder einzelne Familienpflegeplatz unterliegt der Abklärung und der Aufsicht durch die kommunale Pflegekinderaufsicht. Jeder Familienpflegeplatz bedarf einer Bewilligung durch die zuständige KESB.

2.6. Bevorschussung von Unterhaltsbeiträgen für Kinder und Inkassohilfe von nahehelichem Unterhalt

	2016	2017	2018
Bevorschussungen Lyss	80	61	94
Bevorschussungen Worben	9	9	9
Bevorschussungen Jens	0	0	2
Inkassohilfe für Kinder/Ehegatten (alle Gemeinden)	88	181	164
Bevorschusste Unterhaltsbeiträge für Kinder (in Fr. 1'000.00)	551	528	514
- 6.94%			
Eingegangene Zahlungen (in Fr. 1'000.00)	386	235	273
+ 13.13%			
Nettoaufwand (in Fr. 1'000.00)	182	295	288
- 4.03%			
Inkassoerfolg der 3 Gemeinden (in %)	72.25	69.80	65.07
Gemeinde Lyss	70.76	57.03	59.29
Gemeinde Worben	76.16	129.05	42.20
Gemeinde Jens	0	100.00	100.00

Wie vom Gesetzgeber in der Totalrevision der kantonalen Verordnung über Inkassohilfe und Bevorschussung von Unterhaltsverträgen per 01.07.2016 vorgesehen, sind trotz Zunahme von Alimentengesuchen die Anspruchsberechtigten auf Bevorschussungen zahlenmässig stabil geblieben. Keinen Anspruch auf Bevorschussung haben seither Anspruchsberechtigte, wenn das Einkommen oder das Vermögen des Elternteils, in dessen Haushalt das Kind lebt, die festgesetzten Einkommens- und Vermögensgrenzen überschreitet. In solchen Fällen besteht für die nicht bevorschussten Unterhaltsbeiträge weiterhin Anspruch auf gesetzliche Inkassohilfe. Diese Inkassohilfen haben sich seit der Gesetzesänderung fallmässig verdoppelt.

Die Gemeinde Lyss erbringt seit dem 01.01.2013 zusätzlich für die Gemeinden des regionalen Sozialdienst Aarberg sämtliche Vollzugsdienstleistungen im Alimentenwesen. Die entsprechenden Bevorschussungs- und Inkassoabrechnungen werden in der Jahresabrechnung des regionalen Sozialdienstes Aarberg abgebildet.

3. SOZIALHILFEWESEN

3.1. Präventive Beratungen

Gemäss kantonalen Vorgabe werden pro Jahr Einzelpersonen und Familien erfasst, die mehr als 3 Stunden fachliche Beratung in Anspruch nehmen und wo weder Anspruch auf Sozialhilfeeunterstützung noch auf angeordnete Hilfs- und Betreuungsmassnahmen entsteht.

Präventive Beratungen werden so durchgeführt, dass Einzelpersonen und Familien entweder möglichst rasch in die Selbständigkeit abgelöst oder zu freiwilligen Fachstellen weiterverwiesen werden.

	2016	2017	2018
Präventive Beratungen	150	138	104

3.2. Wirtschaftliche Hilfe

Erfreulicherweise hat die Zahl der unterstützten Personen in Lyss, mit den Anschlussgemeinden Jens und Worben, im 5. Jahr erneut um rund 6% zum Vorjahr, oder seit dem Spitzenjahr 2014 (KS 672) gegen 25%, abgenommen.

Die Sozialhilfequote, der Anteil der unterstützten Personen in Prozent bezogen auf den Wohnanteil in Lyss, Jens und Worben, betrug Ende Jahr 2017 5.00% (Kantonsdurchschnitt betrug per Ende Jahr 2017 4.55%; Sozialhilfequote Gesamtschweiz 3,3%). Zu berücksichtigen ist, dass im 2017 sowohl Biel eine Sozi-

alhilfequote von 11.94% plus die Verwaltungsregion Biel-Seeland eine Sozialhilfequote von 6.69% aufwies (Sozialhilfequotenzahlen 2018 liegen weder vom Bundesamt für Statistik noch vom Kanton vor).

Die Sozialdienste haben im 2018 von den 792 unterstützten Personen 56 Personen, aufgrund entsprechendem Fehlverhalten, mit Sozialhilfekürzungen sanktioniert. Ergänzend wurden von über 13 Sozialhilfebeziehenden Abklärungsaufträge an den Verein Sozialinspektion Kanton Bern erteilt. Gegen alle 13 Sozialhilfebeziehenden wurden in der Folge Strafanzeigen wegen Sozialhilfebetrug eingereicht.

Klientensysteme (KS) / Unterstützte Personen (P) Lyss, Jens, Worben

Anzahl Personen im Haushalt	2016		2017		2018	
	KS	P	KS	P	KS	P
P1	420	420	205	205	365	365
2	83	166	136	187	79	158
3	61	183	118	218	46	138
4	28	112	56	139	21	84
5	7	35	16	55	7	35
6	1	6	9	19	2	12
>7	3	22	11	31	0	0
Total	603	944	551	854	520	792

Altersgruppe
(Total Klientensysteme)

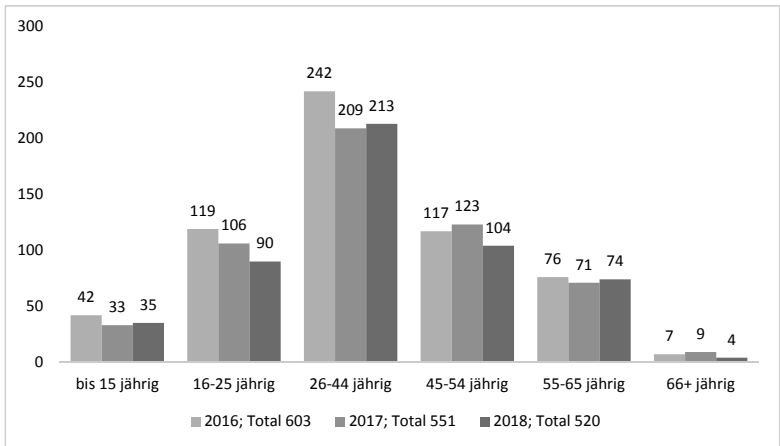

Nationalität
(Total Klientensysteme)

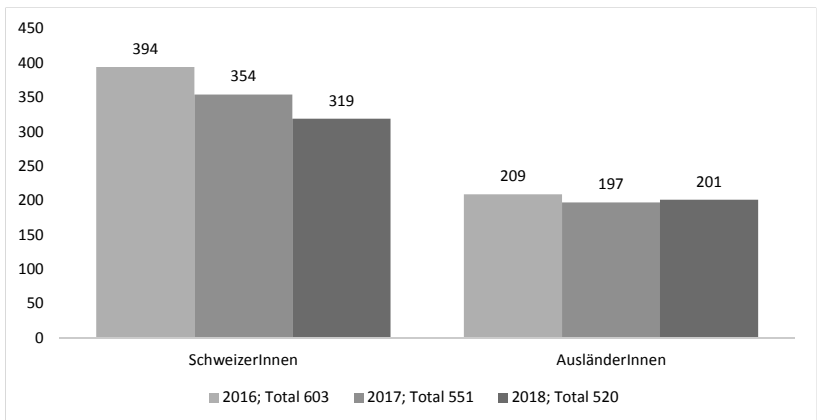

Zivilstand
(Total Klientensysteme)

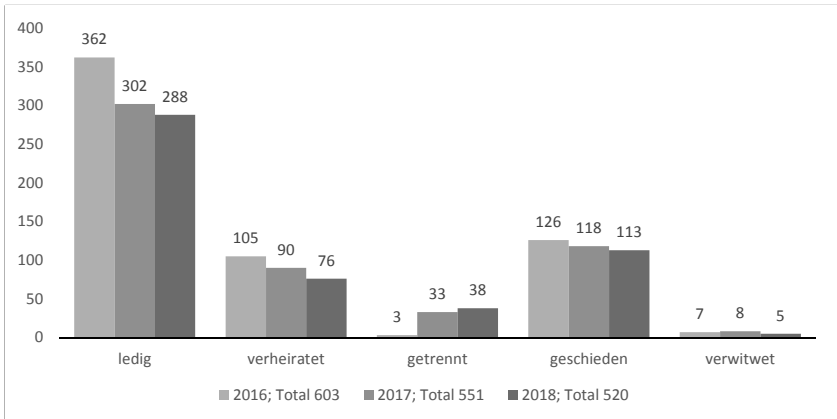

Geschlecht
(Total Klientensysteme)

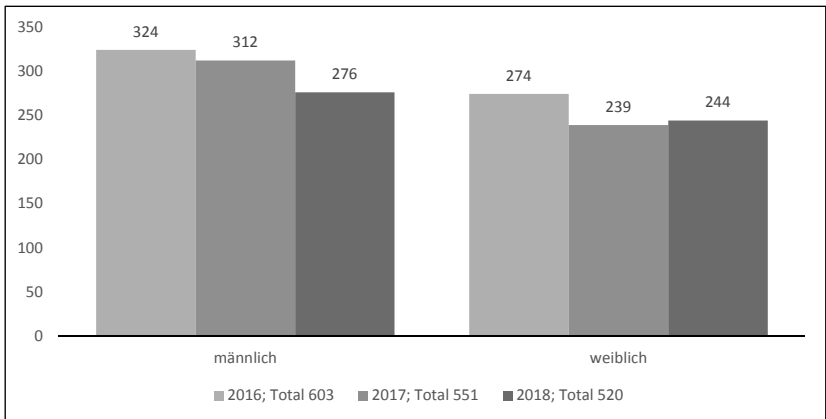

4. INSTITUTIONELLE SOZIALHILFE

Die Hauptverantwortung für die Bereitstellung dieser Angebote liegt beim Kanton, dabei wird er von den Gemeinden unterstützt.

4.1. Kindertages- stätte Uhunäsch

Die Gemeinde Lyss hat mit dem Verein Kindertagesstätte Lyss seit dem Jahr 2005 einen Leistungsvertrag für jährlich 40 kantonal mitfinanzierte Kindertagesstättenplätze in der KITA Uhunäsch an der Beundengasse 27 in Lyss abgeschlossen. Die Öffnungszeiten im abgelaufenen Betriebsjahr betragen 11.5 Stunden pro Tag an 235 Tagen im Jahr. Im Jahresdurchschnitt waren alle 40 Plätze belegt. 2.70 Plätze waren durch Kinder unter 12 Monaten belegt. 30.00 Plätze durch Kinder von 1 – 4 Jahren sowie 7.30 Plätze durch Kinder ab 4 Jahren (gehen jedoch noch nicht in den Kindergarten). Auf den 40 subventionierten Jahresplätzen wurden 108 Kinder betreut. Per 31.12.2018 stehen 66 Kinder zu 19 Ganzjahresplätzen auf der Warteliste.

Zusätzlich werden in der KITA Uhunäsch seit 2 Jahren 2 private Jahresbetreuungsplätze angeboten. Neu ist, dass von diesen 2 privaten Jahresbetreuungsplätzen 1 KITA-Platz von einer Lysser Dienstleistungsfirma für ihre Angestellten mit Vorschulkindern finanziert wird.

4.2. Kindertages- stätte Alte Ziegelei

Die Gemeinde Lyss hat mit dem Verein leolea Bern seit dem 01.01.2013 einen zusätzlichen Dienstleistungserbringer gefunden, welcher an der Busswilstrasse 2 in Lyss die KITA Alte Ziegelei mit aktuell 18 kantonal mitfinanzierten und 17 privatrechtlich finanzierten Jahresbetreuungsplätzen führt.

Die Öffnungszeiten im abgelaufenen Betriebsjahr betragen 11.5 Stunden pro Tag an 240 Tagen im Jahr. Im Jahresdurchschnitt waren alle 18 subventionierten Plätze und von den privaten Plätzen 16.40 Plätze belegt. 3.75 Plätze waren durch Kinder unter 12 Monaten belegt. 29.30 Plätze durch Kinder von 1 – 4 Jahren sowie 1.50 Plätze durch Kinder im Kindergartenalter. Auf den 18 subventionierten Jahresplätzen wurden 40 Kinder betreut. Per 31.12.2018 sind 49 Kinder auf der Warteliste zu rund 26 Ganzjahresplätzen.

4.3. Tagesbe- treuungsangebot

Die Gemeinde Lyss als Sitzgemeinde vermittelt Tagesbetreuungsplätze mittels Leistungsvertrag über den Verein Kindertagesstätte Lyss an Eltern, die auf familienergänzende Kinderbetreuung angewiesen sind. Per 31.12.2018 sind bei der Organisation 21 Tagesfamilien angestellt, die zusammen über das Jahr 85 Kinder in Lyss und den Anschlussgemeinden Aarberg, Barga, Kallnach, Kappelen und Bütigen mit insgesamt durch den Kanton mitfinanzierten 57'210 Stunden (plus 1'051 privaten Stunden) betreuten. Per 31.12.2018 stehen 58 Kinder zu 32'000 Stunden auf der Warteliste.

4.4. Verein Spitex- Seeland

Lyss ist Vereinsmitglied der im Jahr 2008 gegründeten Spitex-Seeland mit Sitz in Aarberg. Im Jahr 2015 hat die Mitgliederversammlung des Vereins beschlossen, den bisherigen Spitex-Betrieb in eine gemeinnützige Aktiengesellschaft umzuwandeln. Die Spitex-Seeland AG erbringt aktuell an 6 Standorten mit rund 280 Mitarbeitenden in 42 Gemeinden für ca. 65'000 EinwohnerInnen das vollständige Pflege-Dienstleistungsangebot an 365 Tagen während 24 Stunden.

Am 01.11.2017 hat die Spitex-Seeland AG in den umgebauten Räumlichkeiten der ehemaligen Heilpädagogischen Schule am Chaumontweg 2 das Selta-Seeland Tageszentrum eröffnet. Das Angebot richtet sich an mobile demenzkranke Menschen im Einzugsgebiet der Gemeinden der Spitex-Seeland AG, die Zuhause leben und tagsüber unterstützende Betreuung benötigen, sowie an deren Angehörigen, die damit die notwendige Entlastung bekommen. Von der Gemeinde Lyss wird dieses neue Dienstleistungsangebot für EinwohnerInnen von Lyss bis ins Jahr 2021 mit Fr. 40.00 pro Tag, resp. Fr. 20.00 pro Halbtage mitfinanziert. Das Dienstleistungsangebot wird sowohl von betroffenen LysserInnen und deren Angehörigen rege benutzt. Die Spitex-Seeland AG ist mit der aktuellen Auslastung zufrieden.

4.5. Asylwesen Per Ende Jahr 2017 hat der Kanton das Durchgangszentrum Kappelen-Lyss nach 18 Jahren geschlossen. Die Liegenschaft ist vom Kanton in den Besitz des Bundes übergegangen, mit der Absicht, in diesen Gebäuden nach einem noch notwendigen Um- und Ausbau ein Bundesasylzentrum ohne Verfahrensfunktion (BAZoV) für maximal 270 Personen zu führen. Der Bund hat den Betrieb ab dem 01.08.2018 für Personen mit einem negativen Asylentscheid, welcher bereits eröffnet wurde, eingeschränkt. Für die Sicherheit inkl. Eintritts- und Austrittskontrollen im und um das BAZoV ist die Securitas in Zusammenarbeit mit der Kantonspolizei zuständig.

5. KINDER- UND JUGENDFACHSTELLE LYSS UND UMGEBUNG (KJFS)

Ressortvorsteher
Bütikofer Stefan

Der Grosse Rat des Kantons Bern hat im Dezember 2017 die Umsetzung und die damit verbundenen Massnahmen des Entlastungspakets 2018 verabschiedet. Darunter fiel auch die Streichung des Gehaltaufwands für PraktikantInnen im Bereich der offenen Kinder- und Jugendarbeit (OKJA). Dieser Beschluss hat direkte und einschneidende Folgen für die KJFS. Nach intensiven Verhandlungen und politischen Anlässen erkannten die Sitzgemeinde Lyss und die Anschlussgemeinden die Wichtigkeit der Praktika und erklärten sich bereit, diesen finanziellen Mehraufwand zu übernehmen. Dank dieser Unterstützung kann die KJFS auch im 2019 die Vielfalt der Dienstleistungen beibehalten und eine attraktive Bildungsstätte für Studierende im Sozialbereich im Kanton Bern bleiben. Im Lysser GGR wurde die Übernahme der Gehaltskosten an der Sitzung vom 05.11.2018 ohne Gegenstimme beschlossen. Dies zeigt auch die grosse Akzeptanz, die die KJFS im Lysser Parlament geniesst. Im Bereich der Schulsozialarbeit (SSA) zeigt sich, dass dieses Angebot sehr rege genutzt wird. Bei der Einführung im Jahr 2017 war so ein Andrang noch nicht absehbar. Es ist deshalb klar, dass es in diesem Bereich Anpassungen brauchen wird, welche nun im 2019 erarbeitet werden sollen.

5.1. Gesundheitsförderung und Prävention

Die wichtigsten Entwicklungen und Erneuerungen im Ressort Gesundheitsförderung und Prävention im 2018 waren:

- Herzsprung-ModeratorInnen-Ausbildung: 3 MitarbeiterInnen haben im letzten Jahr die Ausbildung als Herzsprung-ModeratorIn absolviert. Herzsprung ist ein nationales Programm zur Förderung eines respektvollen und gewaltfreien Umgangs in Paarbeziehungen. Die Workshops können, aufbauend auf die bestehenden Sexualpädagogik-Workshops, im kommenden Jahr geprüft werden.
- Ausstellung „Mein Körper gehört mir!“: Im 2018 hat die KJFS in Kooperation mit der Stiftung Kinderschutz Schweiz und der Fachstelle für Opferhilfe Lantana in Büren a.A. eine Weiterbildung für Fachpersonen zum Projekt „Mein Körper gehört mir!“ durchgeführt. An dieser Schulung nahmen 9 Fachpersonen aus der Sozialen Arbeit teil. Die Weiterbildung befähigt diese zur Begleitung von Kindergruppen während der Ausstellungsbesuche.
- Interne Qualitätsgruppen: Zusammengesetzt aus 2-4 Personen, bestehen parallel zu allen präventiven Themen, welche von der KJFS mit Workshops angeboten werden interne Qualitätsgruppen. Die Gruppen treffen sich 2 Mal im Jahr und thematisieren Fach- und Haltungsfragen sowie methodische und didaktische Inhalte und entwickeln dort wo nötig die Workshops weiter.
- Weiterbildungen Kampfspiele®: Im letzten Jahr haben 3 MitarbeiterInnen die Ausbildung zur/zum Kampfspiele-AnleiterIn absolviert. Alle Kampfspiele-AnleiterInnen arbeiten im Team Prävention, Partizipation und Integration. Aus diesem Grund werden die Angebote neu in erwähntem Ressortbericht aufgeführt.

Präventive Workshops an Schulen - Zahlen

Im 2018 wurden insgesamt 73 präventive Workshops an Schulen angeboten.

Der Workshop „Medienprävention“ zählt mit 28 Workshops im 2018 nach wie vor zum Beliebtesten. Zum Thema Sexualaufklärung wurden über alle Stufen hinweg insgesamt 30 Workshops durchgeführt. Teambildende Workshops wurden insgesamt in 7 Klassen angeboten.

Die KJFS war 446 Lektionen vor Ort in Schulklassen tätig. Bei fast allen Workshops (ausser bei der Medienprävention) waren jeweils 2 Personen der KJFS vor Ort. Die einzelnen Workshops dauerten zwischen 2 Lektionen (Medienprävention-Fragerunden) und max. 10 Lektionen (Training sozialer Kompetenzen).

Im Vergleich zum Vorjahr wurde ein minimaler Rückgang der präventiven Workshops verzeichnet (488 Lektionen im Jahr 2017 auf 446 Lektionen im Jahr 2018). Der Rückgang kann durch die Umbuchung der Kampfesstheater-Workshops (Ressort Partizipation, Prävention und Integration) und die grosse Anzahl von Interventionen im letzten Quartal begründet werden. Während dieser Zeit konnten aus Ressourcengründen nur eine begrenzte Anzahl präventiver Workshops durchgeführt werden.

Zusätzlich zu den präventiven Workshops, begleiteten jeweils 1-2 Personen den SchülerInnenrat von 2 Schulhäusern, welche sich ca. alle 2 Monate treffen. Ebenfalls konnte die KJFS im 2018 in 2 Gemeinden die Ausstellung „Mein Körper gehört mir“ mit insgesamt 16 Klassen à 2 Lektionen durchführen.

5.2. Beratung und Intervention, Schulsozialarbeit

Zum Ressort Beratung + Intervention gehört auch die Schulsozialarbeit (SSA). An den 4 Schulstandorten in Lyss ist jeweils eine Fachperson der KJFS für die SSA vor Ort zuständig. Die SchülerInnen können via Sprechstunden im Schulhaus, Telefon, SMS oder E-Mail Kontakt mit der/dem zuständigen SchulsozialarbeiterIn aufnehmen. Ebenso können Lehrkräfte oder Eltern die Dienste der SSA nutzen. Insgesamt wurden an allen 4 Standorten 232 Fälle bearbeitet. In 49% der Fälle injizierte die Schule (Lehrkräfte oder Schulleitung) den Erstkontakt, in 39% machten die Kinder und Jugendlichen den ersten Schritt und in 12% der Fälle waren es die Eltern oder andere Bezugspersonen.

Die Verteilung auf die Geschlechter war recht ausgewogen. 55% waren weiblich und 45% männlich.

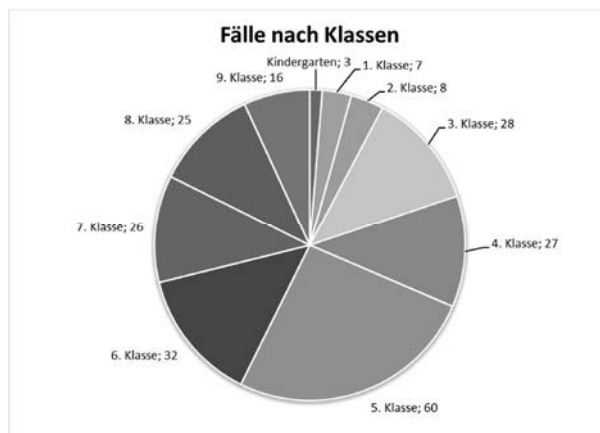

Die Fälle verteilen sich auf alle Altersstufen. Rund 31,5% kamen aus der Unterstufe bis 4. Klasse. 39.5% aus der 5./6. Klasse und 29% aus der Oberstufe. Durch die regelmässige Präsenz vor Ort, konnte der Zugang zu den jüngeren SchülerInnen verbessert und dadurch im Bereich der Früherkennung noch aktiver werden.

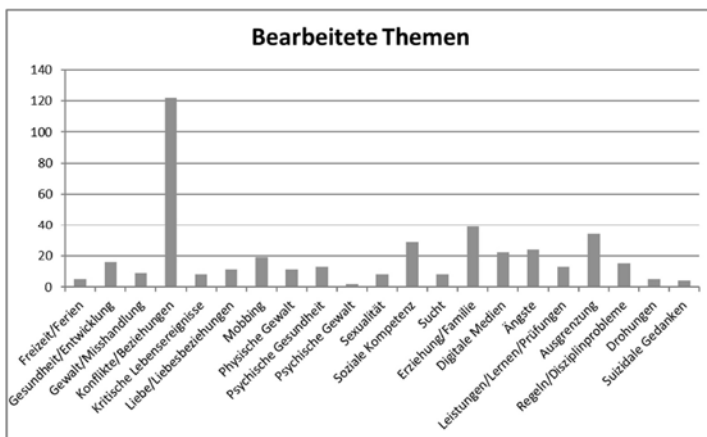

Die am häufigsten bearbeiteten Themen waren nach wie vor Konflikte und Streitereien unter den SchülerInnen. Oft war es aber auch ein Einstiegsthema, mit dem die Kinder und Jugendlichen in Kontakt mit der SSA kamen. Im Verlauf der weiteren Gespräche kamen dann auch sehr persönliche und sensible Themen zur Sprache.

Neben den 232 Beratungsfällen führte die SSA an den Lysser Schulen insgesamt 29 Klasseninterventionen durch. Wie bei den Beratungen, verteilen sich diese Interventionen auf alle Altersstufen: 13 in Unterstufenklassen, 6 in der Mittelstufe und 10 in der Oberstufe.

5.3. Verschiedene Angebote im auserschulischen Bereich der KJFS

Während den Wintermonaten wurden in unserem Einzugsgebiet mehrere sports@night-Anlässe durchgeführt. Die BesucherInnen dieser Angebote haben die Möglichkeit sich mit ihresgleichen an einem Abend in der Turnhalle zu treffen und zusammen Sport zu treiben. In der Wahl und Gestaltung der sportlichen Aktivitäten sind die Jugendlichen frei und werden dabei von Mitarbeitenden der KJFS betreut und unterstützt. Das Angebot findet grossen Anklang und wird rege besucht.

Der mobile Kinder- und Jugendtreff - ein umgebauter Bauwagen mit einem gemütlichen Interieur und vielen spannenden Spielgeräten für den Aussenbereich - ist jedes Jahr auf Anfrage und nach Möglichkeiten in unseren Anschlussgemeinden unterwegs. Im vergangenen Jahr besuchte dieser für insgesamt 3 Monate die Gemeinden Oberwil b. Büren und Dotzigen.

Bei der Jobbörse der KJFS handelt es sich um eine Job-Vermittlungsplattform. Jugendliche von 13 bis 17 Jahren können dabei einen Freizeitjob bei Privatpersonen oder bei Firmen ausüben. Sie sammeln dabei erste Erfahrungen in der Arbeitswelt und lernen Verantwortung zu übernehmen. Ausserdem wird der Kontakt zu Erwachsenen ausserhalb der Familie gefördert. Dadurch können bestehende Vorurteile auf beiden Seiten abgebaut werden und es entsteht ein Erfahrungsraum für respektvollen Umgang. Zudem können sie bei den Tätigkeiten Taschengeld verdienen.

All diese Angebote und Projekte beinhalten präventive Aspekte. Zudem ist die Mitbestimmung der Jugendlichen ein zentrales Element.

Dadurch erfahren sie Selbstwirksamkeit, ihre Persönlichkeit sowie ihre sozialen Kompetenzen werden gestärkt und erweitert.

5.4. SchülerInnen-Treff Lyss

Der SchülerInnen-Treff Lyss ist ausserhalb der Schulferien jeden Mittwoch- und Freitagnachmittag, von 14.00 bis 17.30 Uhr für alle SchülerInnen ab der 3. Klasse geöffnet. Durchschnittlich werden die Nachmittage von ca. 30 Kindern und Jugendlichen zwischen 8 und 16 Jahren besucht. Durch die Initiative eines Jugendlichen wurde im März 2018 eine neue Mitwirkungsgruppe für die Organisation und den Betrieb während den Öffnungszeiten gegründet. In Begleitung von Mitarbeitenden der KJFS hat die achtköpfige Gruppe an regelmässigen Sitzungen die Öffnungszeiten und Regeln geprüft und Änderungsvorschläge eingebracht sowie sich im Treffalltag um die Planung von Aktivitäten (wie z.B. sports@night Lyss) gekümmert. Die Gruppe setzte sich im vergangenen Jahr für die Umgestaltung der Räumlichkeiten ein. Über mehrere Wochen wurde neben „chillen“, Musik hören und Billard spielen, viel gearbeitet. Die Wände im 1. OG wurden neu gestrichen und die alten Sofas wurden durch grosse, selbstgebaute Paletten-Sofas ersetzt.

Dies war für alle Beteiligten das Highlight des Jahres!



- 5.5. Jugendraum Busswil** Der Jugendraum Busswil ist jeweils jeden 2. Mittwochnachmittag für alle SchülerInnen ab der 3. Klasse bis zur 9. Klasse geöffnet. Betreut werden die Öffnungszeiten von erwachsenen Personen, welche sich mit grossem Engagement für die Kinder und Jugendlichen und deren Wohlbefinden in der Gemeinde vor Ort in Busswil einsetzen.
Der Jugendraum wird vor allem von den jüngeren Besuchenden (3. – 6. Klasse) rege genutzt. Durchschnittlich besuchen 15 – 20 Kinder und Jugendliche den Jugendraum. Dabei stehen ihnen vielfältige Betätigungsmöglichkeiten wie ein Töggelikasten, ein Billardtisch, eine Musikanlage, eine gemütliche Sofaecke, diverse Spiele und Bücher, sowie bei Fragen und Anliegen zu allen möglichen Themen die Betreuenden, zur Verfügung.
Es ist erfreulich, dass die Gemeinde Lyss ihren Kindern und Jugendlichen 2 Räume zur Entfaltung und Entwicklung ihrer Fähigkeiten und Persönlichkeiten zur Verfügung stellt.
- 5.6. Angebote für Kinder** Die KJFS realisierte 2018 insgesamt 10 abwechslungsreiche und kreative Angebote für Kinder im Alter zwischen dem Kindergarten und der 4. Klasse. Die Schwerpunkte wurden dabei alternierend auf naturpädagogische, sportliche, spielerische sowie handwerklich gestalterische Themenfelder gelegt. Es entstanden Angebote wie das Zwergenhüttli bauen, der Waldspieltag, die offene Turnhalle, die Kinderdisco in Kooperation mit der KUFA, das Märchenatelier, die Recycling-Chugelibahn sowie das Oster- und UNICEF-Sternenwochenbasteln. Nach Möglichkeit wurden die Angebote dabei offen, ohne vorherige Anmeldepflicht, gestaltet und konnten dadurch niederschwellig angeboten werden. Die Nachfrage nach den benannten Angeboten ist allgemein hoch und entspricht den Bedürfnissen.
- 5.7. KUFA** In der Kulturfabrik Lyss (KUFA) finden 5-7 Discos pro Jahr für SchülerInnen ab der 5. Klasse statt. Die Discos werden von einem Leitungsteam, bestehend aus Jugendlichen, organisiert und durchgeführt. Um den Jugendlichen das dafür nötige Wissen zu vermitteln, finden in Zusammenarbeit mit der KUFA spezifische Kurse statt.
- 6. JUGENDRAT LYSS**
Präsidium
ad interim:
Burkhard Daniel
- Der Jugendrat Lyss ist ein politisches Gefäss für die Jugend zwischen 14 und 25 Jahren und ermöglicht den Mitgliedern, Lyss aktiv mitzugestalten. Alle Jugendlichen in dieser Zielgruppe aus Lyss und Umgebung sind herzlich willkommen!
- Die KJFS begleitet den Jugendrat Lyss bei der Neukonstituierung. Die aktive Gruppe, bestehend aus Jugendlichen und jungen Erwachsenen aus Lyss, trifft sich zu regelmässigen Sitzungen und setzt sich dabei mit politischen und kulturellen Themen rund um die Gemeinde Lyss auseinander.
An der letzten GGR Sitzung 2018 waren Mitglieder des Jugendrats nach längerer Absenz präsent. Zukünftig will sich der Jugendrat Lyss auf dem politischen Parkett der Gemeinde Lyss etablieren und sich spürbar für die Jugend und ihre Anliegen in der Gemeinde einsetzen.
- 7. BEAUFTRAGTER FÜR ALTERSFRAGEN** Mittels Leistungsvertrag an die Pro Senectute Biel/Bienne-Seeland stellt die Gemeinde Lyss der Bevölkerung einen professionellen Altersbeauftragten zu 20% als Ansprechperson für Fragen im Seniorenalter zur Verfügung. Das Büro des Altersbeauftragten Béguelin Daniel befindet sich in der Beratungsstelle der Pro Senectute Biel/Bienne-Seeland am Steinweg 26 (Lyssbachpark) in Lyss.
- Zu den Aufgaben des Altersbeauftragten gehören die Koordination und Zusammenarbeit mit Institutionen und Dienstleistungserbringern im Altersbereich der Gemeinde Lyss, persönliche Betreuung der Anlaufstelle bei der Pro Senectute in Lyss und Entgegennahme von Anliegen aus der Bevölkerung sowie Planung und/oder Mitarbeit bei Projekten.

Gemeinde **Lyss**

Präsidiales

Marktplatz 6

Postfach 368

3250 Lyss

T 032 387 03 11

E gemeinde@lyss.ch

I www.lyss.ch