



Verwaltungsbericht 2019



Verwaltungsbericht 2019

Titelbild:
Empfang Schwingerkönig Stucki Chrigu

INHALTSVERZEICHNIS

I. Grosser Gemeinderat

	Seite
1. Bericht des Präsidenten	7
2. Mitgliederliste	8
3. Konstituierung	9
4. Parlamentskommission (PK)	9
5. Behandelte Geschäfte	9
6. Parlamentarische Vorstösse	10
7. Datenschutz	13

II. Gemeinderat

1. Bericht des Präsidenten	14
2. Mitgliederliste	16
3. Behandelte Geschäfte	16
4. Abteilungsleitungssitzung	22

III. Präsidiales

1. Abteilung	23
2. Abstimmungen und Wahlen	24
3. Promotion	25

IV. Finanzen

1. Abteilung	27
2. Steuern	28
3. Informatik Buchhaltung	29
4. Personal	29
5. AHV-Zweigstelle	34

V. Bau + Planung

1. Abteilung	35
2. Ständige Kommissionen und Fachgruppen	36
3. Raumplanung	38
4. Umwelt- und Landschaftspflege	44
5. Öffentlicher Hochbau	46
6. Bauinspektorat	48
7. Verkehrsanlagen	49
8. Öffentliche Grünanlagen	53
9. Fliessgewässer	54
10. Abwasserentsorgungsanlagen	54
11. Abfallentsorgung	54
12. Baudienst Werkhof	57

VI. Bildung + Kultur

1. Abteilung	58
2. Bildung	59
3. Schulstandorte	60
4. Freiwillige Kurse	64
5. Kultur	64
6. Gemeindebibliothek	69

VII. Sicherheit, Liegenschaften + Sport

1. Abteilung	70
2. Ständige Kommissionen und Fachgruppen	70
3. Kommission Sicherheit + Liegenschaften	70
4. Einwohnerkontrolle	71
5. Einbürgerungen	77
6. Polizeiinspektorat	77
7. Verwaltungspolizei	80
8. Velostation	81
9. Gesundheitswesen	81
10. Bestattungswesen	81
11. Feuerwehr	81
12. Zivilschutz	82
13. Militär- und Schiesswesen	83
14. Liegenschaften	83
15. Sport- und Freizeitanlagen	84
16. Forstkommission	87

VIII. Soziales + Jugend

1. Abteilung	90
2. Kindes- und Erwachsenenschutz	90
3. Sozialhilfewesen	92
4. Institutionelle Sozialhilfe	95
5. Kinder- und Jugendfachstelle Lyss und Umgebung	95
6. Jugendrat Lyss	101
7. Beauftragter für Altersfragen	101

Alphabetisches Inhaltsverzeichnis	Seite
Abstimmungen und Wahlen	24
Abfallentsorgung	54
Abteilungsleitungssitzung	22
Abwasserentsorgungsanlagen	54
AHV-Zweigstelle	34
Bau + Planung; Abteilung	35
Bau + Planung; Ständige Kommissionen und Fachgruppen	36
Baudienst Werkhof	57
Bauinspektorat	48
Bauftragter für Altersfragen	101
Behandelte Geschäfte; Grosser Gemeinderat	9
Behandelte Geschäfte; Gemeinderat	16
Berichte; Präsident Grosser Gemeinderat	7
Berichte; Gemeindepräsident	14
Bestattungswesen	81
Bildung + Kultur; Abteilung	58
Bildung	59
Datenschutz	13
Einbürgerungen	77
Einwohnerkontrolle	71
Feuerwehr	81
Finanzen; Abteilung	27
Fliessgewässer	54
Forstkommision	87
Freiwillige Kurse	64
Gemeindebibliothek	69
Gesundheitswesen	81
Informatik Buchhaltung	29
Institutionelle Sozialhilfe	95
Jugendrat Lyss	101
Kinder- und Jugendfachstelle Lyss und Umgebung	95
Kindes- und Erwachsenenschutz	90
Kommission Sicherheit + Liegenschaften	70
Kultur	64
Liegenschaften	83
Militär- und Schiesswesen	83
Mitgliederliste; Grosser Gemeinderat	8
Mitgliederliste; Gemeinderat	16
Öffentliche Grünanlagen	53
Öffentlicher Hochbau	46
Parlamentarische Vorstösse	10
Parlamentskommissionen (PK)	9
Personal	29
Polizeiinspektorat	77
Präsidiales; Abteilungen	27
Promotion	25
Raumplanung	38
Schulstandorte	60
Sicherheit, Liegenschaften + Sport; Abteilung	70
Sicherheit, Liegenschaften + Sport; Ständige Kommissionen und Fachgruppen	70

Sozialhilfewesen	92
Soziales + Jugend; Abteilung	90
Sport- und Freizeitanlagen	84
Steuern	28
Umwelt- und Landschaftspflege	44
Velostation	81
Verkehrsanlagen	49
Verwaltungspolizei	80
Zivilschutz	82

Legende

Bei den unter dem Gemeinderat (GR) und Grossen Gemeinderat (GGR) aufgeführten Geschäften ist jeweils die vorbereitende Abteilung vermerkt, und zwar mit folgenden Abkürzungen:

P	Präsidiales
F	Finanzen
B+P	Bau + Planung
B+K	Bildung + Kultur
S,L+S	Sicherheit, Liegenschaften + Sport
S+J	Soziales + Jugend
ESAG	Energie Seeland AG

I. Grosser Gemeinderat

1. BERICHT DES PRÄSIDENTEN Bühler Hans Ulrich **Allgemeines**

Von den 6 Ratssitzungen konnte ich als Ratspräsident 5 leiten. Die 2. Sitzung leitete, wegen meines Unfalls, der Vizepräsident Steiner Gerhard.

Hier konnte das gute Funktionieren des Ratsbüros mit den Vizepräsidien festgestellt werden. An den Ratssitzungen konnten wir 6 neue Ratsmitglieder begrüßen:

- Ackermann Adrian, EVP
- Bangerter Willy, BDP
- Eggli Martin, SVP
- Etter Beat, SVP
- Pardini Oriana, SP
- Ruchti Erika, FDP

Am Jahresende durfte ich den, durchs Jahr aus diversen Gründen, zurückgetretenen Parlamentariern für ihre geleistete Arbeit für die Gemeinde herzlich danken. Verabschiedet wurden:

- Binggeli Vinzenz, SP
- Christen Manuela, BDP
- Clerc Anton, FDP
- Hübscher Sara SVP
- Santschi Samuel, SVP
- Schenker Maya, FDP
- Schnegg Sara, EVP

Politisches

An den 6 Sitzungen wurden in 9 Stunden und 40 Minuten 36 Geschäfte, 3 Motionen, 10 Postulate, 8 Interpellationen und 27 Einfache Anfragen behandelt. Der Gemeinderat (GR) machte 19 Orientierungen und es wurden 18 neue parlamentarische Vorstösse eingereicht. Die wichtigsten Geschäfte waren sicher die beiden Schulhäuser, der Baukredit für den Erweiterungsbau der Schulanlage Grentschel von Fr.16.4 Mio. und die Gesamtanierung des Schulhauses Stegmatt mit einem Verpflichtungskredit von Fr. 24.15 Mio. Diese beiden Geschäfte wurden sowohl vom Grossen Gemeinderat (GGR) wie auch von der Bevölkerung klar angenommen. Weiter wurde die Alte Försterschule mit dem dazugehörigen Land für rund Fr. 2.3 Mio. gekauft.

Das Parlament hat auch wieder Landverkäufe aber auch Landabgaben im Bau-recht beschlossen. Es wurde immer sachlich und fair politisiert. Das machte auch die Leitung der Sitzungen für mich einfach und angenehm.

Einen herzlichen Dank an alle Ratsmitglieder.

Persönliches

Für mich war das Jahr ein wenig zweigeteilt. Privat ist 2019 bestimmt nicht mein Lieblingsjahr, hat mich doch mein Motorradunfall im Mai durch den Rest des Jahres begleitet. Aber politisch möchte ich dieses Jahr nicht missen. Den Einladungen als GGR-Präsident bin ich, wenn immer möglich, gerne nachgekommen. Bei allen denen, wo ich eine Einladung ablehnen musste, bitte ich nochmals um Entschuldigung.

Die 1. August-Rede auf dem neuen Marktplatz war für mich ein besonderes Erlebnis. Aber auch die Eröffnung des Cine Happenings und der renovierten Schiessanlage der Kleinkaliberschützen Lyss hat mich sehr gefreut. Ich habe in diesem Jahr als Präsident viele neue Erfahrungen sammeln dürfen. Von Herzen danken möchte ich an dieser Stelle Wüthrich Silvia und Strub Daniel, die mich vor und während den Sitzungen immer unterstützten, wenn es nötig wurde.

Meinem Nachfolger Steiner Gerhard wünsche ich ein ebenso spannendes Amtsjahr und viel Spass bei der Arbeit als Präsident.

2. MITGLIEDERLISTE Folgende Parteien bilden zusammen eine Fraktion

- BDP
- EVP
- FDP
- glp
- SP + Grüne
- SVP

Bürgerlich-Demokratische Partei (BDP)		Eintritt	Austritt
1.	Christen Manuela	01.01.2014	17.09.2019
2.	Bangerter Willy	01.10.2019	
3.	Hautle-Friederich Agnes	01.01.2010	
4.	Marti Markus	01.01.2010	
5.	Tschanz Stéphanie	01.06.2018	
6.	*Spring Ulrich	01.01.2018	
Evangelische Volkspartei (EVP)		Eintritt	Austritt
1.	Ackermann Adrian	03.04.2019	
2.	Bourquin Hans Ulrich	01.01.2011	
3.	*Gerber Jürgen	07.11.2012	
4.	Schnegg Sara	01.01.2014	02.04.2019
FDP. Die Liberalen (FDP)		Eintritt	Austritt
1.	Clerc Anton	01.01.2007	31.12.2019
2.	Gerber Daniel	01.01.2018	
3.	Hayoz Kathrin	01.01.2009	
4.	Hess-Wittwer Barbara	01.01.2014	
5.	Lötscher Thomas	01.01.2018	
6.	Müller Levi	22.04.2008	
7.	Ruchti Erika	06.11.2019	
8.	Schenker Maya	01.01.2014	06.11.2019
9.	Schumacher Marcel	01.01.2011	
10.	Sahli Markus	01.01.2017	
11.	*Stähli Daniel	01.01.2010	
Grüne Lyss (Grüne)		Eintritt	Austritt
1.	*Eugster Lorenz	01.01.2010	
Grünliberale Partei (glp)		Eintritt	Austritt
1.	*Hauser Yannik	01.01.2018	
2.	Studer Viktor	05.02.2018	
3.	Schmidiger Monika	20.10.2018	
Sozialdemokratische Partei (SP)		Eintritt	Austritt
1.	Ammeter Hans	01.01.2014	
2.	Binggeli Vinzenz	01.01.2015	30.04.2019
3.	Bühler Hans Ulrich	05.07.2012	
4.	*Meister-von Känel Katrin	02.08.2010	
5.	Pardini Oriana	01.05.2019	
6.	Ratnasingam Nitharshini	23.02.2017	
7.	Ruggli Lukas	13.09.2016	
8.	Weber Alexander	01.09.2018	
9.	Bütikofer Markus	01.01.2018	
Schweizerische Volkspartei (SVP)		Eintritt	Austritt
1.	Aeschlimann Thierry	25.08.2011	
2.	Eggl Eduard	01.01.2015	
3.	Eggl Martin	01.01.2019	
4.	Etter Beat	20.08.2019	
5.	Häni Patrick	01.01.2010	

6.	*Köchli Urs	01.01.2010	
7.	Kurz Thomas	01.01.2014	
8.	Santschi Samuel	01.01.2010	31.12.2019
9.	Hübscher Rätz Sara Ellen	01.01.2018	19.08.2019
10.	Steiner Gerhard	01.01.2018	
11.	Brauen Thomas	01.01.2018	

* = Fraktionspräsidenten

3. KONSTITUIERUNG Leitender Ausschuss gewählt am 09.12.2019 für das Jahr 2020

Präsident	Steiner Gerhard	SVP
1. Vizepräsident	Gerner Jürgen	EVP
2. Vizepräsidentin	Hess Barbara	FDP
Stimmenzählerin	Tschanz Stéphanie	BDP
Stimmenzähler	Studer Viktor	SVP
Sekretärin	Wüthrich Silvia	
Protokollführerin	Marti Daniela	

4. PARLAMENTS-KOMMISSIONEN (PK)

Vor allem die Vorprüfung der jeweiligen GGR-Geschäfte stand zuoberst auf der Traktandenliste bei den Parlamentskommissionen. Zudem musste jede Parlamentskommission die Ergebnis- und Systemprüfung sowie einen Verwaltungsbesuch durchführen. Im Rahmen dieser Aufsichtsfunktion konnten die Parlamentskommission die Verwaltung auf ordnungsgemässen Betrieb überprüfen.

5. BEHANDELTE GESCHÄFTE

5.1 Wahlen

20.05.2019	Parlamentskommission Präsidiales + Finanzen; Ersatzwahl für Binggeli Vinzenz, SP
09.12.2019	Parlamentskommission Sicherheit + Liegenschaften; Ersatzwahl für Santschi Samuel

5.2 Kredit-Bewilligungen und Abrechnungen

		Bewilligungs-Datum	Kredit Fr.	Abrechnungs-Datum	Abrechnung Fr.
Schulraumerweiterung Grentschel; Ausführungskredit und Verabschiedung Botschaft	B+P	25.02.2019	16'400.000.00		
Erneuerung ICT-Netzwerkinfrastruktur Volksschule Lyss; Rahmenkredit	B+K	25.02.2019	371'000.00		
Schiessanlage Winigraben; Sanierung Kugelfang 300m/50m/25m; Kredit	S,L+S	25.02.2019	200'000.00		
4. GEP-Rahmenkredit; Kreditabrechnung	B+P	12.09.2016	2'400.000.00	25.02.2019	2'399'344.30
6. GEP-Rahmenkredit; Kreditantrag	B+P	25.02.2019	2'400.000.00		
Parzellen Nrn. 3576, 3577 und 4041; Industrie Süd; Altlasten; Sanierungskonzept; Kredit	P	20.05.2019	1'500.000.00		
Schulanlage Herrengasse; Provisorische Schulraumerweiterung für Tageschule; Kreditabrechnung	B+P	06.11.2017	1'105'000.00	20.05.2019	1'046'032.85
Neubau Werkhof Südstrasse; Kreditabrechnung	B+P	28.02.2016	4'000'000.00	20.05.2019	4'084'062.10
Gesamtsanierung Schulanlage Stegmatt; Ausführungskredit und Verabschiedung Botschaft	B+P	24.06.2019	24'150'000.00		
Schulraumerweiterung Stegmatt, Neubau Pavillon für Kindergarten; Investitionskredit	B+P	16.09.2019	1'800'000.00		
Renaturierung Murgelibach; Bauabrechnung	B+P	06.11.2017	305'000.00	09.12.2019	251'601.80

5.3 Berichte	20.05.2019	Jahresrechnung & Controllingbericht 2018
	24.06.2019	Budget 2020; Leistungsvorgaben; Verabschiedung
	24.06.2019	Verwaltungsbericht 2018; Genehmigung
	04.11.2019	Budget 2020 / Finanzplan und Investitionsprogramm 2019 – 2024

5.4 Sachgeschäfte	25.02.2019	Parzelle Nr. 535; Landabgabe im Baurecht an Aare Kanaltechnik GmbH
	20.05.2019	Parzellen Nrn. 3576 und 4041; Stuber Holding AG, Münchenbuchsee; Verkauf
	20.05.2019	Baurecht Nr. 2309; Parzelle Nr. 2391; Stiftung Alterssiedlung Lyss; Verkauf
	20.05.2019	Überbauungsordnung (UeO) Nr. 69 „Alterssiedlung Stegmatt“; Zonenplan- und Baureglementsänderung Z13-5; Zone mit Planungspflicht (ZPP) „Alterssiedlungen Stegmatt“; Beschlussfassung
	20.05.2019	KUFA Lyss; Leistungsvertrag 2020 – 2023
	24.06.2019	Reglement „Bestimmung über die Versicherung des Personals der Gemeinde Lyss gegen die Folgen von Tod, Invalidität und Alte“ Aufhebung
	24.06.2019	KUFA Lyss; Leistungsvertrag 2020 – 2023; Entscheid Kanton
	16.09.2019	Ortsplanungsrevision; Teilrevision baurechtliche Grundordnung; Beschlussfassung
	16.09.2019	Zonenplan- und Baureglementsänderung; Zone mit Planungspflicht (ZPP) Wohnen am Mühleplatz; Beschlussfassung
	16.09.2019	Parzellen Nrn. 1301, 1433 und 1755; Mühleplatz; Projekt „Wohnen mit Dienstleistungen“; Landverkauf
	16.09.2019	Parzelle Nr. 535; Beat Mürger Intern. Transporte AG, Schüpfen; Landabgabe im Baurecht
	16.09.2019	Finanzierung Fernwärmeausbau in der Hauptstrasse in Lyss; Gewährung Darlehen
	16.09.2019	Unterhalt Brücken; Rahmenkredit für die Jahre 2015 - 2024; 2. Zwischenbericht; Kenntnisnahme
	16.09.2019	Kauf alte Försterschule
	09.12.2019	Familienergänzende Kinderbetreuung (Kindertagesstätten und Tagesfamilien); Reglement über die Betreuungsgutscheine der Gemeinde Lyss; Genehmigung
09.12.2019	Fraktionspräsidien 2020; Information	
09.12.2019	KUFA Lyss; Finanzieller Stand; Information	

6. PARLAMENTARISCHE VORSTÖSSE MOTIONEN

Name, Partei	Gegenstand	eingereicht	erheblich	abgelehnt	erledigt
SP/Grüne	Übernahme Bahnhofstrasse in Busswil durch die Gemeinde und anschliessende verkehrsbefriedigende Massnahmen zur Sicherung des Schulweges (B+P/S,L+S)	04.11.2019			
FDP	Sanierung / Erweiterung Parkschwimmbad Lyss (B+P/S,L+S)	16.09.2019			
EVP	Steigerung der Stromproduktion durch Sonnenenergie in Lyss (B+P)	16.09.2019			
gfp + SP/Grüne	Mit einem Klimareglement das Pariser Klimaabkommen in der Gemeinde Lyss umsetzen (B+P)	25.02.2019		24.06.2019	
BDP	Bewirtschaftung ruhender Verkehr /Parkplatzkontrolle; Stellungnahme (S,L+S)	05.11.2018			25.02.2019

FDP + SP/Grüne	Sanierung Stegmatt-Schulhaus jetzt! (B+P)	15.05.2017	12.03.2018		24.06.2019
FDP	Verankerung des Sports in der Behördenstruktur (S,L+S)	15.05.2017	11.12.2017		

Postulate

Name, Partei	Gegenstand	eingereicht	erheblich	abgelehnt	erledigt
BDP	Informationsmappe für frischgebackene Eltern erarbeiten (P/S+J)	04.11.2019			
SP/Grüne	Projekt Parkschwimmbad und Umgebung 2030 erarbeiten (S,L+S/B+P)	16.09.2019			
SVP	Senkung der Abfall-, Wasser- und Abwassergebühren (B+P)	16.09.2019			
SP/Grüne	Integration der Alpenstrasse in die Tempo 30 Zone (S,L+S)	24.06.2019			
SP/Grüne	Getränkekarton-Recycling in Lyss sicherstellen (B+P)	24.06.2019		09.12.2019	
SP/Grüne	*Energienstadt Goldlabel (S,L+S)	24.06.2019	09.12.2019		
SP/Grüne	Moratorium für den Neu- und Ausbau von Gasleitungen (B+P)	20.05.2019	09.12.2019		
FDP	Förderung der Standortattraktivität Senkung der Steueranlage in der Gemeinde; Stellungnahme + Beantwortung (F)	10.12.2018	25.02.2019		25.02.2019
Glp	Ersatz Fahrzeugflotte durch Elektrofahrzeuge; Stellungnahme (B+P)	10.12.2018		20.05.2019	
SVP	Effizientere Einbettung des Bereiches Gemeindeeigene Liegenschaften in der Gemeindeverwaltung (P)	17.09.2018		25.02.2019	
SVP	Überprüfung der Aufgaben, Entscheidungsbefugnisse und Zusammensetzung der Parlamentskommissionen (P)	17.09.2018		25.02.2019	
SP/Grüne	Lohngleichheit jetzt; Stellungnahme + Beantwortung (F)	25.06.2018	25.02.2019		25.02.2019
BDP	Erhöhung der Stellenprozente für den Gesamt-GR (P/F)	25.06.2018	10.12.2018		09.12.2019
SVP	Abstimmungsunterlagen mit Argumenten und Gegenargumenten (P)	25.06.2018	10.12.2018		
BDP	Überprüfung und Anpassung des Lysser Wahl- und Abstimmungsreglements (P)	14.05.2018	25.06.2018		25.02.2019
FDP	Einführung E-Gouvernement / elektronische Dienstleistungen in der Gemeinde (P)	14.05.2018	25.02.2019		
FDP	Kauf strategischer Liegenschafts- und Landreserven; Bildung einer Kommission mit Entscheidungskompetenzen (P)	14.05.2018	05.11.2018		
SP/Grüne	Einsetzen einer Begleitgruppe Integration; Fristverlängerung für Beantwortung (P)	12.03.2018	17.09.2018		
SP/Grüne	Flexible Tagesschulplätze (B+K)	26.06.2017	11.12.2017		
FDP/glp	Belegung des Lysser Städtchens hinsichtlich Gewerbe und Lebensqualität (P)	27.02.2017	11.09.2017		
SVP	Für eine Gemeindeverwaltung in eigenen Liegenschaften (S,L+S/P)	05.12.2016	11.09.2017		
BDP	Ein Asylzentrum für Lyss ist genug (P)	27.06.2016	07.11.2016		
SP/Grüne	Konzept für taktisch-visuelle Leitlinien zwischen Bahnhof SBB und Busbahnhof (B+P)	10.12.2012	24.06.2013		
SVP	Bahnhof Buswil; Lift/Rampe für Behinderte, Betagte oder Mütter mit Kinderwagen (B+P)	05.12.2011	07.05.2012		

* = Motionen, umgewandelt in Postulate

Interpellationen

Partei	Gegenstand	eingereicht	beantwortet
BDP + glp	Wohnen im Alter (S+J)	04.11.2019	
SP/Grüne	Umsetzung Spielplatzkonzept (S,L+S)	26.09.2019	
SVP	Parkzeiten beim Friedhof, der Kirche und dem Kirchengemeindehaus (S,L+S)	16.09.2019	09.12.2019
SP/Grüne	Herbizidfreie Unkrautbekämpfung (B+P)	24.06.2019	16.09.2019
SVP	Fremdmittelbeschaffung für bevorstehende Investitionen (F)	20.05.2019	16.09.2019
BDP + glp	Parkplatzbewirtschaftung (S,L+S)	25.02.2019	20.05.2019
SP/Grüne	Gefährdung von Kindern durch Parkplatz-Suchverkehr in Quartieren (S,L+S)	25.02.2019	20.05.2019
SP/Grüne	Schul-EDV (B+K)	10.12.2018	20.05.2019
SVP	Wegfall Gemeinde-Entsorgungsmonopol bei Betrieben mit mehr als 250 Vollzeitstellen (B+P)	05.11.2018	25.02.2019
FDP	Gesundheitsstrategie der Gemeinde Lyss, medizinische Grundversorgung (S+J/P)	17.09.2018	24.06.2019

Einfache Anfrage

Name, Partei	Thema	eingereicht	beantwortet
Ammeter Hans, SP	Rückkommen zu Einfacher Anfrage Ammeter Hans vom 04.11.2019; Ständige Kommission Sport; Wiederaufnahme Sitzungen; Zuständige Abteilung (S,L+S)	09.12.2019	09.12.2019
Eggli Eduard, SVP	Brücke Fahrinsel, Busswil; Gewichtsbeschränkung auf 9 Tonnen reduziert (B+P)	09.12.2019	09.12.2019
Spring Ueli, BDP	Hauptbahnhof Bern; Umbauarbeiten; Gleis 49/50 für Linie Lyss (P)	09.12.2019	09.12.2019
Lötscher Thomas, FDP	Sanierung Sportzentrum Grien; Verschiebung im Finanzplan auf das Jahr 2024 (S,L+S)	04.11.2019	
Ammeter Hans, SP	Ständige Kommission Sport; Wiederaufnahme Sitzungen; Zuständige Abteilung (S,L+S)	04.11.2019	04.11.2019
Stähli Daniel, FDP	Sportzentrum Grien; mangelnde Beleuchtung Parkplatz (S,L+S)	04.11.2019	
Gerber Daniel, FDP	Sanierung Hauptstrasse; Verkehrsregelung; Einzweigung Aarbergstrasse / Kirchenfeldstrasse (B+P)	16.09.2019	16.09.2019
Tschanz Stéphanie, BDP	Informationsdokumentation für Eltern von Neugeborenen (S+J/P)	16.09.2019	16.09.2019
Santschi Samuel, SVP	Reglement über die Landverwaltung und Flurpolizei der Einwohnergemeinde Lyss (S,L+S)	16.09.2019	
Meister Katrin, SP	Gemeindeinformationsblatt; Erste Erscheinung und Layout (P)	16.09.2019	16.09.2019
Ammeter Hans, SP	Lysser Aussichtsturm; 10. jähriges Jubiläum (P)	16.09.2019	16.09.2019
Eggli Martin, SVP	Busswil; Parzelle Nr. 148; Bahnhofstrasse / Rosenweg; Parkieren von Autos auf Gemeindeparzelle (S,L+S)	16.09.2019	16.09.2019
Clerc Anton, FDP	Kirchenfeldstrasse; Häubi Kreuzung; gefährliche Verkehrssituation (S,L+S)	16.09.2019	16.09.2019
Clerc Anton, FDP	Baubeginn Villa Bernadette; Trottoir Absperrung (B+P)	16.09.2019	04.11.2019
Spring Ueli, BDP	Geschwindigkeitszone; Haldenweg, Föhrenweg, Murgeliweg; Prüfung Tempo 30 (S,L+S)	16.09.2019	
Santschi Samuel, SVP	Wannersmattweg; Zaun in Strassenraum; Absperrung Parkfelder (P/S,L+S)	24.06.2019	24.06.2019

Santschi Samuel, SVP	Pachtland Parz. Nr. 3880; Bewirtschaftung (S,L+S)	24.06.2019	24.06.2019
Hayoz Kathrin, FDP	Verankerung des Sports in der Behördenstruktur; Stand der Ergebnisse (S,L+S)	24.06.2019	24.06.2019
Meister Katrin, SP	Erhebung Zufriedenheit Eltern; Schulhaus Stegmatt (B+K)	20.05.2019	24.06.2019
Ammeter Hans, SP	Steinweg, Höhe Pappelweg; Lenkung Verkehrsfluss; Verkehrsinsel (S,L+S)	20.05.2019	24.06.2019
Hautle Agnes, BDP	Bielstrasse; Gefährliche Situation für Velofahrer; Velostreifen (S,L+S)	20.05.2019	24.06.2019
Spring Ueli, BDP	Parkierter Anhänger in Quartierstrasse; unerlaubtes Parkieren; Zuständigkeit Kantonspolizei (S,L+S)	20.05.2019	20.05.2019
Kathrin Hayoz, FDP	Schulhaus Kirchenfeld; Licht Garderoben + Warmwaserduschen (B+P)	20.05.2019	24.06.2019
Ammeter Hans, SP	Nutzung Seelandhalle; Sportförderung; SC Lyss, Aufstiegsspiele (S,L+S)	25.02.2019	25.02.2019
Spring Ueli, BDP	Schulhaus Grentschel; Tiefgarage; Parkleitsystem (S,L+S)	25.02.2019	24.06.2019
Binggeli Vinzenz, SP	Schulhaus Stegmatt; Sanierung; Raumnutzung Pfadi Aarewacht (B+K)	25.02.2019	25.02.2019

Orientierung Gemeinderat

Ressort	Person	Thema	Datum
S,L+S	Michel Jürg	Aplanalp-Ramsauer AG; Ad-interim-Vertretung Abteilungsleitung Sicherheit, Liegenschaften + Sport	25.02.2019
P	Hegg Andreas	Leerwohnungsbestand Lyss; Berichtigung Presseinformation	20.05.2019
S,L+S	Michel Jürg	Abteilung Sicherheit, Liegenschaften + Sport; Information zur personellen Situation	20.05.2019
B+P	Christen Rolf	Kreisel; KUFA	20.05.2019
S+J	Bütikofer Stefan	Generationenspielplatz; Projekt Hopp-la; Spatenstich	20.05.2019
S,L+S	Michel Jürg	Organisation Abteilung Sicherheit, Liegenschaften + Sport	24.06.2019
B+K	Nobs Stefan	Bundesfeier 2019; Information	24.06.2019
B+K	Nobs Stefan	Elterntaxi Plakatkampagne; Information	24.06.2019
S+J	Bütikofer Stefan	Generationenspielplatz; Projekt Hopp-la; Einweihung Wasserspiel	24.06.2019
B+K	Nobs Stefan	Abteilung Bildung + Kultur; Personalwechsel; Kündigung Abteilungsleitende Meier Regula	16.09.2019
P	Hegg Andreas	Bundesasylzentrum Lyss; Sachplan Asyl	16.09.2019
B+P	Christen Rolf	Städtebaulicher Richtplan Zentrum Lyss; Information Mitwirkungsverfahren	04.11.2019
B+P	Christen Rolf	Sanierung Hauptstrasse; Baubeginn und Verkehrsregelung; Information	04.11.2019
S,L+S	Michel Jürg	Abteilung Sicherheit, Liegenschaften + Sport; Liste offene Pendenzen	09.12.2019
B+P	Christen Rolf	Sanierung Hauptstrasse; Bauprogramm; Information	09.12.2019
S+J	Bütikofer Stefan	Änderung des Ressort- und Abteilungsname Soziales + Jugend; neu ab 01.01.2020 Abteilung Soziales + Gesellschaft	09.12.2019
B+K	Nobs Stefan	Abteilungsleitung Bildung + Kultur; Nachfolgeregelung Meier Regula; Aktueller Stand	09.12.2019
B+K	Nobs Stefan	Schulleitung Schulhaus Stegmatt; Stellenbesetzung	09.12.2019

6 DATENSCHUTZ

Parlamentskommission
Präsidiales + Finanzen

Innerhalb des Berichtsjahres sind der Parlamentskommission Präsidiales + Finanzen, bzw. dem Datenschutzbeauftragten Köchli Urs keine Eingaben betreffend Datenschutz zugetragen worden.

II. Gemeinderat

1. BERICHT DES PRÄSIDENTEN Hegg Andreas

Personelle Veränderungen auf der Abteilungsleitungsebene zog sich wie ein roter Faden durch das ganze Berichtsjahr. Nebst der Abteilungsleitung Sicherheit, Liegenschaften + Sport musste auch eine neue Stellvertretung in derselben Abteilung gefunden werden. Dank einer professionellen Interimslösung konnte das Tagesgeschäft sehr gut aufrechterhalten und gleichzeitig an den dringendsten Projekten gearbeitet werden.

Auf Mitte Jahr konnte dann mit Streun Roland der neue Abteilungsleiter seinen Dienst aufnehmen und kurze Zeit später mit Manova Diana auch seine neue Stellvertretung. Kaum waren diese Probleme gelöst, gab Meier Regula ihre Kündigung bekannt. Sie konnte per anfangs Dezember eine neue Stelle in ihrer Wahlheimat antreten. Eine Nachfolgelösung konnte bis Ende Jahr nicht gefunden werden. Weiter kündigte Lüthi Heinz, Abteilungsleiter Soziales + Jugend seine Pensionierung auf April nächstes Jahr an und kurz vor Ende Jahr teilte auch sein Stellvertreter Gasser Rolf seine Kündigung mit. Glücklicherweise konnte noch in diesem Jahr die Nachfolge von Lüthi Heinz geklärt werden. Die Nachfolgelösung für Gasser Rolf muss zu Beginn des nächsten Jahres gefunden werden. Auch im Bereich Bau + Planung kündigt sich ein Wechsel in der Abteilungsleitung an. Im Verlaufe des nächsten Jahres wird Frey Ruedi in die Funktion Abteilungsleiter-Stv zurücktreten und den neuen Abteilungsleiter Kunz Adrian (bisher Stellvertreter) bei der Einarbeitung in die Führungsfunktion unterstützen.

Im Frühjahr durfte der GR der Einweihung des schönsten und berühmtesten Verkehrskreisels der Welt beiwohnen. Im damaligen Zeitpunkt, war dies noch nicht so klar, aber kaum war der KUFA-Kreisel in der Gestalt eines Plattenspielers eingeweiht, sorgte der Kreisel in den Sozialen Medien weltweit für Furore. Als der schönste Kreisel der Welt, wurde das Bauwerk vor allem in den musikafinen Kreisen gefeiert. Aber es gingen auch Anfragen von Kommunen aus Kanada oder Europas Norden ein, welche die Idee gerne übernehmen würden.



Der Kufa-Kreisel in der Gestalt eines Plattenspielers

Das Bundesasylzentrum hatte seit Betriebsaufnahme eine relativ geringe Belegung. Seitens des Bundes wurden vor allem die Sanierung und der Ausbau des Zentrums vorangetrieben und im Sommer mit dem Bau begonnen. Gleichzeitig wurde vom Staatssekretariat für Migration (SEM) bekannt gegeben, dass aufgrund der allgemeinen Lage im Bereich Asyl viel weniger Personen in der Schweiz um Asyl nachsuchten. Als Folge davon wird auf die Belegung des Zentrums Lyss-Kappelen vorläufig verzichtet. Der Ausbau findet dennoch statt und Lyss bleibt auch weiterhin auf dem Sachplan Asyl betreffend dem Zeughausareal.

Unter der Projektbezeichnung «Lyss lebt» hat der GR eine Projektorganisation ins Leben gerufen mit dem Ziel die Attraktivierung von Lyss voran zu bringen. In verschiedenen Arbeitsgruppen soll an den spezifischen Themen für ein attraktives Lyss gearbeitet werden. Einerseits ist es die Wahrnehmung der Aussenräume, aber auch was mit den leerstehenden Dienstleistungsflächen geschehen soll ist Thema.

Weiter wurde einem Planungsbüro der Auftrag gegeben eine ungeschminkte Aussensicht auf Lyss zu erstellen. Diese soll mögliche Handlungsfelder zur Verbesserung und Attraktivierung aufzeigen und als Basis für die Arbeiten der Arbeitsgruppen dienen.

Im August mutierte Lyss zur Schweizer Festhütte des Schwingsports. Dank dem grandiosen Sieg am Eidgenössischen Schwing- und Älplerfest in Zug, krönte sich Stucki Chrigu zum Schwingerkönig. Innert 2 Tagen stellten die Lysser Behörden unter Leitung von 3 GR-Mitgliedern ein sensationelles Fest auf die Beine, an dem über 10'000 begeisterte Besucher-Innen teilnahmen. Mit dem Fest sowie den Gratis-Getränken und Gratis-Würsten hinterliess Lyss einen nachhaltigen positiven Eindruck weit über die Schwingerkreise hinaus in der gesamten Schweiz. Das Ereignis wurde auch medial sehr positiv und wohlwollend abgedeckt.

Ende August konnte beim Sieberhuus der Wasserspielplatz aus dem Generationen-Bewegungsprojekt Hopp-la eingeweiht werden. Innert kürzester Zeit mutierte dieser Platz zum Treffpunkt von Jung und Alt. Das Spiel mit dem Wasser begeistert und animiert zum gemeinsamen Spielen und Geniessen. Das wunderbare Wetter und die warmen Temperaturen im Spätherbst führten dazu, dass der Platz fast bis in den Dezember aktiv genutzt wurde.

Im Dezember 2019 machten die neue Bundespräsidentin Simonetta Sommaruga und der Ständeratspräsident Stöckli Hans während ihrer Präsidialfeierlichkeiten einen kurzen Halt in Lyss. Mit einer kleinen Delegation empfing der GR Lyss die Festdelegation am Bahnhof Lyss. Der Gemeindepräsident überreichte den beiden Präsidien den Lysser Zaubertrank und für alle Festgäste Lyssbachfischli.



Übergabe vom Lysser Zaubertrank

Jeweils im August findet in der Lysser Schwesterstadt Monopoli ein grosses Fest zu Ehren der Madonnafigur statt. Am Fest Madonna della Madia werden während 3 Tagen Prozessionen und Gottesdienste durchgeführt. Der Stadtpräsident von Monopoli hat eine Lysser Delegation zu diesem besonderen Anlass eingeladen. Die Gemeinde Lyss wurde in Monopoli durch Hegg Andreas, Nobs Stefan, Meier Regula sowie Lüthi Heinz vertreten.

2. MITGLIEDERLISTE	1. Hegg Andreas, Präsident	FDP	Ressort Präsidiales + Finanzen
	2. Michel Jürg, Vizepräsident	SVP	Ressort Sicherheit, Liegenschaften + Sport
	3. Bütikofer Stefan	SP	Ressort Soziales + Jugend
	4. Christen Rolf	BDP	Ressort Bau + Planung
	5. Nobs Stefan	FDP	Ressort Bildung + Kultur

3. BEHANDELTE GESCHÄFTE		2017	2018	2019
	Anzahl ordentliche Sitzungen	24	22	22
	Behandelte Geschäfte	527	517	476

3.1. Wahlen **Kommissionsmitglieder**

21.01.	Kommission Abstimmungen + Wahlen; Ersatzwahl für Ledermann Simon
02.04.	Kommission Kultur; Ersatzwahl für Binggeli Vinzenz
23.04.	Kommission Sicherheit + Liegenschaften; Ersatzwahl für Heimberg Sabina
18.06.	Kommission Kultur; Ersatzwahl für Stähli Franziska

3.2. Anstellungen Es wird auf den Bericht „Personal“ unter Rubrik „**IV. Finanzen**“ verwiesen.

3.3. Gratulationen	Glückwünsche zum	Geschenk	2017	2018	2019
	104. Geburtstag	Blumen und Ladengutschein	0	1	0
	103. Geburtstag	Blumen und Ladengutschein	1	0	1
	102. Geburtstag	Blumen und im Radio	0	1	0
	101. Geburtstag	Blumen und im Radio	1	0	1
	100. Geburtstag	Blumen, Karte und im Radio	0	1	0
	99. Geburtstag	Radio	1	0	3
	98. Geburtstag	Radio	1	3	3
	97. Geburtstag	Radio	1	4	2
	96. Geburtstag	Radio	5	4	5
	95. Geburtstag	Blumen, Karte und im Radio	5	10	8
	90. Geburtstag	Blumen und Karte	20	30	28
	85. Geburtstag	Karte	58	65	58
	80. Geburtstag	Blumen und Karte	61	94	85
	75. Geburtstag	Karte	116	126	128
Total		270	339	322	

3.4. Einbürgerungszusicherungen (S,L+S)		2017	2018	2019
	Zusicherung Gemeindebürgerrecht	22	25	21

3.5. Einsitznahme von GR-Mitgliedern in Aktiengesellschaften, Vereinen, Verbänden und Institutionen

- Hegg Andreas**
- Vorstandsmitglied Kasernenkorporation
 - Vorstandsmitglied Verein seeland.biel/bienne
 - Vorstandsmitglied Wirtschaftskammer Biel-Seeland
 - Präsident Gemeindeverband ARA-Region Lyss-Limpachtal
 - Stiftungsratsmitglied Kulturhalle Lyss
 - Mitglied des politischen Steuerungsorgans Police Bern
 - Mitglied Sonderstab Asylwesen
 - Mitglied Behördendelegation Anschluss A5
 - Mitglied der Gruppe Hauptstadregion

Michel Jürg

- Verbandspräsident Feuerwehr Oberes Bürenamt
- Mitglied Verbandsrat des Gemeindeverbandes Öffentliche Sicherheit (GÖS)

Bütikofer Stefan

- Verwaltungsratsmitglied Altersheim Lyss-Busswil
- Stiftungsratsmitglied Alterssiedlungen
- Präsident Kinder- und Jugendkommission Regional

Christen Rolf

- Vorstandsmitglied Gemeindeverband Lyssbach
- Vorstandsmitglied ARA-Region Lyss-Limpachtal
- Verwaltungsratsmitglied Müve Biel-Seeland AG
- Verwaltungsratspräsident Energie Seeland AG
- Vorstand Wasserbauverband „Alte Aare“

Nobs Stefan

- Stiftungsratsmitglied Stiftung Berufs- und Weiterbildungszentrum BWZ Lyss
- Stiftungsratsmitglied Stiftung „Untere Mühle“ Lyss
- Mitglied Schulrat Berufs- und Weiterbildungszentrum BWZ Lyss
- Vizepräsident Volkshochschule Biel-Lyss
- Verwaltungsratsmitglied Seelandgas AG Lyss
- Vorstandsmitglied Gemeindeverband Kulturförderung Biel/Bienne-Seeland-Berner Jura
- Vorstandsmitglied Verein Kulturfabrik KUFA
- Verwaltungsratsmitglied Energie Seeland AG

3.6. Personelles

	2017	2018	2019
Anzahl Personal Angelegenheiten mit denen sich der GR befasste, resp. davon Kenntnis nahm	28	8	22

3.7. Kreditbewilligungen inkl. Nachkredite / Verpflichtungskredite / Investitionskredite und Abrechnungen

		Bewilligungsdatum	Kredit Fr.	Abrechnungsdatum	Abrechnung Fr.
Parkplatz Wannersmatt; Kreditabrechnung	B+P	25.01.2016	148'000.00	21.01.2019	147'406.10
Baumkonzept Lyssbach; Abrechnung	B+P	17.12.2001 18.07.2005	100'000.00	05.02.2019	70'242.60
Überbauungsordnung (UeO) Nr. 53 "Gerber-Areal"; Neugestaltung Busswilstrasse, Sektor C, Bauabrechnung	B+P	11.08.2014	820'000.00	18.03.2019	578'966.05
Bundesasylzentrum Kappelen; Betriebsvereinbarung und Sicherheitsvereinbarung; Rahmenkredit für die Anordnung von Sicherheitsmassnahmen	P	18.03.2019	50'000.00		
Schule Kirchenfeld, Turnhallen; Ersatz der Turnhallenböden; Kreditantrag	B+P	02.04.2019	135'000.00		
Erarbeitung zentrale Bilddatenbank Gemeinde Lyss; Anschaffung Software + Arbeitsaufwand; Nachkredit	P	07.05.2019	15'000.00		
Planungskredit für die Überarbeitung des Richtplanes Ortskern; Kreditbeschluss	B+P	02.07.2019	101'000.00		
Seelandhalle; Sanierung Buvette; Nachkredit	S,L+S	02.07.2019	65'000.00		
Fussweg Grentschel-Hardern; Netzschliessung Abschnitt Bereich Bildungszentrum Wald; Baukredit	B+P	02.07.2019	120'000.00		
Beschaffung Weihnachtsbeleuchtung 2019	P	02.07.2019	55'000.00		

Kreisel Austrasse, Südstrasse, Grenzstrasse; Vorstellung Entwurf Kreiselgestaltung und Kreditantrag	B+P	19.08.2019	22'200.00
Schule Busswil, Sanierung Allwetterplatz; Verpflichtungskredit	B+P	19.08.2019	110'000.00
Konzept „Lysser Märit“ Einführung; Kredit	P	16.12.2019	24'000.00

3.8. Geschäfte über Gemeinde-eigentum

07.01.	Parzellen Nrn. 130, 860; Handänderungsurkunde mit Dienstbarkeitserrichtung; Genehmigung
25.02.	Verkauf Parzellen Nrn. 3576, 3577 und 4041; Industrie Süd; Wunsch Bürgergemeinde Kappelen und Rahmenbedingungen Verkauf
18.03.	Parzelle Nr. 153 und 3872; Handänderungsurkunde; openconcept AG, Kauf Teilfläche
18.03.	Parzelle Nr. 3576; Baurecht Nr. 4151; Burkhard D. + F.; Baurechtsvertrag
23.04.	Parzellen Nrn. 1301, 1433 und 1755; Mühleplatz Lyss; Wohnen mit Dienstleistungen; Vertragsverhandlungen; Klärung Eckpunkte
23.04.	Parzelle Nr. 535; Industrie Süd; Interessenten/Projekte; Haltung
07.05.	Parzelle Nr. 1581 + Nr. 84; Handänderungsurkunde; Umgrenzung Landparzelle; Genehmigung
20.05.	Parzelle Nr. 1581 + Nr. 84; Handänderungsurkunde; Umgrenzung Landparzelle; Zirkularbeschluss
02.07.	Parzelle Nr. 535; Baurecht Aare Kanaltechnik GmbH; Übertragung auf Aare-Park GmbH
18.09.	Parzelle Nr. 418; Teilverkauf an Blaser Nicole und Marco, Grünau 17, Lyss
06.09.	Parzelle Nr. 314; Gesuch Flurgenossenschaft; Landabtretung an Gemeinde; Beschlussfassung
06.09.	Parzellen Nrn. 1301, 1433 und 1755; Verkauf an SUVA; Wohnen mit Dienstleistungen; Rahmenbedingungen Verkauf
07.10.	Parzelle Nr. 314; Gesuch Flurgenossenschaft; Landabtretung an Gemeinde; Beschlussfassung
22.10.	Parzelle Nr. 535; Baurecht Nr. 4188; Baurechtsvertrag mit Aare Park GmbH; Genehmigung
04.11.	Parzellen Nrn. 27, 2281, 2284, 2644, 2646 und 3143; Dienstbarkeitsverträge; Wärmeleitung Wärme Lyss Nord; Genehmigung
06.12.	Parzelle Nr. 3576, 4041; Parzellierung und Kaufvertrag; Genehmigung
06.12.	Parzelle Nr. 775; Teilabparzellierung; Schulanlage Grentschel; Erweiterung
16.12.	Parzelle Nr. 3576, 4041; Parzellierung und Kaufvertrag; Genehmigung

3.9. Verträge

23.04.	Verein Kulturfabrik KUFA Lyss; Vertrag Rahmenvereinbarung 2020 - 2023 über den Betrieb KUFA Lyss
07.06.	Gemeindeverband öffentliche Sicherheit Region Aarberg; Anpassung Dienstleistungsvertrag vom 01.01.2018
05.08.	KUFA Lyss; Dienstleistungsvertrag Finanzen ab 01.07.2019

3.10. Finanzielles

21.01.	Budget; Aktivierungsgrenze; Festlegung Höhe
18.03.	Jahresrechnung 2018 z. Hd. Revisionsstelle
23.04.	Budgetvorgaben 2020
02.07.	Jahresrechnung 2018; Revision mit Management letter
05.08.	Halbjahrescontrolling 2019; Hochrechnung; Kenntnisnahme
19.08.	Budget 2020; 1. Lesung (HRM2)

3.11. Übrige Geschäfte

Bau + Planung

- 21.01. Überbauungsordnung (UeO) Nr. 52 "ESP Lyss Bahnhof"; Verabschiedung Vorprüfung; Kenntnisnahme Schlussbericht Gutachterverfahren und Verabschiedung geänderte Planungsinstrumente z.Hd. kantonaler Vorprüfung; Kenntnisnahme Schlussbericht Gutachterverfahren und Verabschiedung geänderte Planungsinstrumente z.Hd. kantonaler Vorprüfung
-
- 05.02. Entwicklung Bahnhofgebiet Busswil; Planungsänderungen Zone mit Planungspflicht (ZPP) „Bahnhof Busswil“ + Überbauungsordnung (UeO) B11 „Bahnhof Busswil Ost“ mit Bauprojekt „Umgestaltung Bahnhof Busswil“; Vorprüfung
-
- 25.02. GZM Begleitkommission; Ersatzwahl
-
- 18.03. Harmonisierung Baureglement Lyss / Busswil; Bereinigung aufgrund der Vorprüfung und Verabschiedung der Planaufträge
-
- 18.03. Abfallreglement/-konzept; Änderung per 01.01.2019
-
- 02.04. Überbauungsordnung (UeO) Nr. 57 Beundengasse Nord: Planungsvereinbarung und Start Planänderungsverfahren UeO Nr. 57-1
-
- 23.04. Richtplan Energie Busswil; Ergänzung Richtplan Energie Lyss mit Busswil; Weiteres Vorgehen
-
- 23.04. Baugesuch Nr. 086/18; Baugesellschaft Sonnhalde Lyss; "Abbruch der Nebenbauten 14a und 14c, Neubau eines Mehrfamilienhauses und eines Zweifamilienhauses", Sonnhalde 10 + 12, 3250 Lyss; Baubewilligung
-
- 23.04. Baugesuch Nr. 105/18; Saner AG Immobilien; "Neubau von 11 Mehrfamilienhäuser mit unterirdischer Einstellhalle, neue Transformator-Station TS Büne und Containerräume", Beundengasse 22, 22a, 22b, 22c, 22d, 22e, 22f, 22g, 22i, 22h + Westring 1, 1a, 3, 5, 5a, 7 in 3250 Lyss; Baubewilligung
-
- 07.05. Gemeindeverband ARA Region-Lyss-Limpachtal; Delegiertenversammlung vom 28.05.2019
-
- 07.05. Entwicklung Areal "Schulgasse-Kreuzgasse-Hauptstrasse"; Verabschiedung der angepassten Planungsinstrumente z.Hd. des zweiten Vorprüfungsverfahrens
-
- 20.05. Überbauungsordnung (UeO) Nr. 34-5 Grentschel: Genehmigung Start geringfügiges Planänderungsverfahren
-
- 20.05. Überbauungsordnung (UeO) Nr. 68 "Alterswohnen Mühleplatz"; Bereinigung aufgrund abschliessender Vorprüfung und Entwurf Auflage
-
- 20.05. Schulraumerweiterung Grentschel; Einsetzen Baukommission + Genehmigung Projekthandbuch
-
- 07.06. Wasserbauverband Alte Aare; Delegiertenversammlung vom 25.06.2019
-
- 18.06. Gemeindeverband Lyssbach; Delegiertenversammlung vom 02.07.2019
-
- 02.07. Städtebaulicher Leitplan Zentrum SLZ; Kenntnisnahme
-
- 02.07. Überbauungsordnung (UeO) Nr. 34 "Grentschel"; Planänderung; Genehmigung
-
- 02.07. Überbauungsordnung (UeO) Nr. 69 "Alterssiedlungen Stegmatt"; Beschlussfassung
-
- 17.09. Überbauungsordnung (UeO) Nr. 52 "ESP Lyss Bahnhof"; Verabschiedung zur öffentlichen Planaufgabe
-
- 07.10. Baugesuch Nr. 010/19; "Neubau von 2 Einfamilienhäusern mit 2 überdeckten Autoabstell-plätzen pro Einheit und 2 Wärmepumpen", Aurivo GmbH, Hohfuhrenweg 16 + 18 in 3250 Lyss; Baubewilligung
-
- 07.10. Baugesuch Nr. 070/18; "Neubau von 4 Doppel-einfamilienhäuser mit zentralem Aufenthalts-raum", IG Bremeweg, Bremeweg 2a, 2b, 4a, 4b, 6a, 6b, 6c, 8a, 8b, 3250 Lyss; Baubewilligung
-
- 07.10. Baugesuch Nr. 384/1327; Meisenweg; Gyrlüsiweg; Parzelle 793; 68; 34; 724; 181; 690; 689; 419; Seelandgas AG, Energie Seeland AG; Beundengasse 1, 3250 Lyss; Neubau einer Gas-netzanschluss; Ausbau Elektroversorgung
-
- 07.10. Projekteingabe MONAMO; Kreditantrag
-
- 22.10. Wasserbauverband Alte Aare; Delegiertenversammlung vom 13.11.2019
-
- 22.10. Gesamtanierung Schulhaus Stegmatt; Einsetzen Baukommission

- 04.11. Städtebaulicher Richtplan Zentrum Lyss; Verabschiedung Mitwirkungsverfahren
-
- 18.11. Planänderungsverfahren Überbauungsordnung (UeO) Nr. 57-1 "Beundengasse Nord"; Verabschiedung Vorprüfung und Auflage und Auflage
-
- 18.11. Parzelle Nr. 3576, 3577, 4041; Industrie Süd; Altlasten
-
- 06.12. Gemeindeverband Lyssbach; Delegiertenversammlung vom 18.12.2019
-
- 06.12. Regionaler Richtplan Windenergie Seeland Biel-Bienne; Vernehmlassung
-
- 06.12. Ortsplanung; Teilrevision baurechtliche Grundordnung; 2. Planaufgabe der nachträglichen Anpassungen; Beschlussfassung
-
- 06.12. Überbauungsordnung (UeO) Nr. 36 „Kiesgrube Bangerter“; Planungsvereinbarung und Start Planänderungsverfahren Nr. 36-1
-
- 06.12. Zonen mit Planungspflicht (ZPP) „ESP Bahnhofgebiet“ und Überbauungsordnung UeO Nr. 52 "ESP Lyss Bahnhof"; Änderung der Planungsinstrumente; Beschlussfassung Änderung der Planungsinstrumente; Beschlussfassung
-
- 06.12. Umgestaltung Bahnhofgebiet Busswil; Planungsänderung Zonen mit Planungspflicht (ZPP) und Überbauungsordnung (UeO) B11 mit Bauprojekt; Verabschiedung zur Auflage
-
- 06.12. Baugesuch Nr. 077/19; "Anbau eines Erkers auf der Ostseite im EG und Neubau eines unterirdischen Korridors zur Einstellhalle", SWH Immobau GmbH, Stiglimattstrasse 43a, 3250 Lyss; Teilbaubewilligung und Bauabschlag für zusätzlicher Autoabstellplatz
-
- 06.12. Projektänderung zu Baugesuch Nr. 018/18; "Einbau einer Wärmepumpenheizung", Claudia und Markus Minder, Jungfrauweg 13, 3250 Lyss; Baumentscheid
-
- 16.12. Umgestaltung Bahnhofgebiet Busswil; Planungsänderung Zonen mit Planungspflicht (ZPP) und Überbauungsordnung (UeO) B11 mit Bauprojekt; Genehmigung Infrastrukturvertrag
-
- 16.12. Zonen mit Planungspflicht (ZPP) „Bahnhof“ Busswil mit geringfügiger Anpassung des Zonenplanes und des Baureglements und Überbauungsordnung (UeO) B13 „Bahnhof Busswil (West)“; Verabschiedung zuhanden des Planaufgabeverfahrens und Kenntnisnahme Verfügung Mehrwertabgabe
-
- 16.12. Nachträgliches Baugesuch Nr. 078/19; "Aufbau zusätzliches Attikageschosses auf bestehende Dachfläche; Erstellen eines zusätzlichen oberirdischen Autoabstellplatzes", SWH Immobau GmbH, Stiglimattstrasse 47b, 3250 Lyss; Baumentscheid

Bildung + Kultur

- 25.02. Gemeindeverband Kulturförderung Biel-Seeland-Berner Jura; Delegiertenversammlung vom 14.03.2019
-
- 07.10. Jährliche Vereinsunterstützung; Musikgesellschaft Lyss und Jugendmusik
-
- 16.12. Gesuch um Eröffnung von je einer Klasse Kindergarten, Primarstufe und Sekundarstufe 1 an der Volksschule Lyss

Finanzen

- 07.01. Gesetz über den Fonds zur Finanzierung von strategischen Investitionsvorhaben Kanton Bern; Vernehmlassungsantwort
-
- 18.03. PostAuto Schweiz AG; Rückerstattung unrechtmässiger Einnahmen; Vereinbarung mit Kanton; Genehmigung
-
- 02.04. Robert Eggli-Stiftung; Führen Buchhaltung; Jahresrechnung 2018
-
- 23.04. Vorsorgewerk PKE; Deckungsgrad; Information
-
- 07.05. Verordnung Finanz- und Lastenausgleich (FILAV); Vernehmlassung zur Änderung; Stellungnahme
-
- 20.05. Aktive Bewirtschaftung Fremddarlehen
-
- 18.06. Personalverordnung (Nr. 20); Anpassungen 2019
-
- 19.08. Kurtaxenverordnung (Nr. 016); Ausserkraftsetzung bisherige Kurtaxenverordnung vom 01.01.2007
-
- 17.09. Personalverordnung (Nr. 20); Anpassung Art. 8 Ausschreibung
-
- 17.09. Personalverordnung (Nr. 20); Anpassungen 2019

- | | |
|--------|---|
| 07.10. | Gemeinde-Mitarbeiter-App; Genehmigung Projektbeschreibung und Kostenschätzung |
| 22.10. | Postulat BDP; "Erhöhung der Stellenprozente für den Gesamtgemeinderat"; Umsetzung |
| 04.11. | Internes Kontrollsystem (IKS); Richtlinien Kassen; Maestro- und PostFinance-Card und Kaffeebadge; Genehmigung |
| 04.11. | PK-Versicherung Beitragsprimat; Vorsorgeplan Gemeinde Lyss |
| 06.12. | Leistungs- und Verhaltensbeurteilung LVB; Ergebnisse 2019 |
| 16.12. | Mitarbeiter App; Zuschlagsentscheid/Umsetzungspartner |

Präsidiales

- | | |
|--------|--|
| 07.01. | Ernennung nicht ständiger Abstimmungs- und Wahlausschuss 2019 |
| 05.02. | Briand AG, Lyss; Anfrage Landerwerb; Grundsatz |
| 25.02. | Fotos; Bildauswahl; Gemeinde Lyss |
| 25.02. | Lokalfernsehen Lyss und Umgebung (LOLY); Gemeindebeitrag |
| 25.02. | Rad-Strassen-Weltmeisterschaft 2024; Unterstützungsaktionen |
| 18.03. | Feintool Technologie AG; Lärm- und Erschütterungsproblematik; aktueller Stand und weiteres Vorgehen |
| 18.03. | Wärme Lyss Nord AG; Finanzierung Fernwärmeausbau in der Hauptstrasse |
| 18.03. | Neuzuzügerinformation; Erneuerung |
| 02.04. | Landsgemeinde; Gründung Verein "Zukunft Drei Seen Land" |
| 23.04. | Wärme Lyss Nord AG; Finanzierung Fernwärmeausbau in der Hauptstrasse in Lyss; Gewährung Darlehen; Zirkularbeschluss GR |
| 07.05. | Energie Seeland AG (ESAG); Tarifblatt Elektrizität über den Netzanschluss- und Netzkostenbeitrag im Verteilnetz der ESAG |
| 07.05. | Kommunikationskonzept + Leitfaden zum Kommunikationskonzept + Checklisten; Genehmigung / Richtlinien für den Informationsdienst der Gemeinde Lyss (Nr. 009) vom 30.05.1994; Ausserkraftsetzung |
| 20.05. | Ortszentrum Entwicklung; "Lyss lebt"; Projektorganisation |
| 07.06. | Verein seeland.biel/bienne; Einladung zur Mitgliederversammlung |
| 07.06. | Anzeiger Aarberg; Delegiertenversammlung vom 20.06.2019 |
| 18.06. | Energie Seeland AG; Einladung zur 23. Generalversammlung |
| 18.06. | Schulanlage Stegmatt; Sanierung; Abstimmungsbotschaft; Anpassungen |
| 02.07. | Gemeindeabstimmung vom 19.05.2019; Schulraumerweiterung Grentschel; Erhaltung |
| 02.07. | Wärme Lyss Nord AG; Finanzierung Fernwärmeausbau in der Hauptstrasse in Lyss; Gewährung Darlehen; Wiedererwägung |
| 02.07. | Primus AG, Lyss; Ansiedlung; Gewährung Steuererleichterung; Stellungnahme |
| 02.07. | Ortszentrum Entwicklung; "Lyss lebt"; Projektorganisation und Projektauftrag |
| 05.08. | Sitzungsplan GR 2020; Genehmigung |
| 05.08. | Gewerbeverein Lyss; Senioren-Fahrt; Unterstützungsanfrage |
| 05.08. | Erwerb von Grundstücken durch Personen im Ausland; Parz. 2/412 (Busswil); Erbgemeinschaft Susanna Messerli; Gray-Bingham Lisa Marie Claire; Abell Gardens, Maidenhead Berks SL66PS, England; Vernehmlassungsantwort zur Erwerbsbewilligung |
| 17.09. | Baurechte Gemeinde Lyss; Festlegung anwendbarer Zinssatz |
| 17.09. | Lyss lebt; Teilprojekt Marktplatz; Grobkonzept für Nutzende |
| 07.10. | Geschäftsverwaltungssoftware Axioma; Überarbeitung Organisationsvorschriften 2019; Genehmigung |
| 07.10. | Petition "Eine Christian-Stucki Strasse in Lyss" von Spichiger Lukas und 9 Mitunterzeichnenden |
| 22.10. | Projekt EcoCircular Seeland; Nachhaltige Entwicklung Kreisläufe Stoffe, Wasser und Energie; Grundlagenabklärung; Kostenbeteiligung |
| 04.11. | Gemeindeverband ARA-Region Lyss-Limpachtal; Delegiertenversammlung vom 26.11.2019 |
| 04.11. | Stiftung PAGRA; Arbeitsgruppe "reLYef"; Freigabe der Lyssbach Umfassungsmauern für weitere Reliefs |

18.11.	Verein seeland.biel/bienne; Mitgliederversammlung vom 12.12.2019
18.11.	Verein Living Museum Lyss; Projekteingabe; Unterstützung und Reduktion Mietzins
18.11.	Swiss Feedvalor AG, Lyss; Gesuch um Steuererleichterung
06.12.	Gemeindeabstimmung vom 20.10.2019; Gesamtanierung Schulanlage Stegmatt; Erhaltung
06.12.	Integrationsleitbild; Überarbeitung; Einsetzen Arbeitsgruppe
16.12.	Stiftung Alterssiedlungen Lyss; Beschwerden; Weiteres Vorgehen
16.12.	Verordnung zum Reglement über Gebühren + Entgelte (Nr. 104); Teilrevision 2019; Genehmigung und Inkraftsetzung per 01.01.2020
	2017 2018 2019
Testamentsbescheinigungen	62 44 64
Testamentseröffnungen durch Gemeinde	5 3 2

Soziales + Jugend

21.01.	Fürsorge- und Vormundschaftskommission Busswil; Fondsreglement für hilfsbedürftige Einwohner der Gemeinde Busswil (Nr. 87); Aufhebung
23.04.	Living Museum Lyss; Unterstützungsgesuch für 3. Betriebsjahr; Ablehnung
07.05.	Altersheim Lyss-Busswil AG; Generalversammlung vom 16.05.2019
19.08.	Verein Asyl Biel und Region; Generalversammlung vom 28.08.2019; Weisung an den Gemeindedelegierten
06.09.	Stiftung Kinderheim Wyss-Landolt; Jahresrechnung 2018; Genehmigung
18.11.	Familienergänzende Kinderbetreuung (Kindertagesstätten und Tagesfamilien); Reglement über die Betreuungsgutscheine der Gemeinde Lyss (Nr. 107); Genehmigung; Schaffung Stellenprozente
18.11.	Verwaltungsverordnung (Nr. 012); Ressort und Abteilung Soziales + Jugend; Teilrevision aufgrund Änderung des Ressort- und Abteilungsamen

Sicherheit, Liegenschaften + Sport

20.05.	Gemeindeverband Öffentliche Sicherheit Region Aarberg; Delegiertenversammlung vom 12.06.2019 in Rapperswil
20.05.	Totalrevision Polizeiverordnung; Konsultation
07.06.	Gemeindeverband Ausbildungszentrum für Sicherheit Büren a./A.; Delegiertenversammlung vom 27.06.2019
07.06.	Solargenossenschaft Lyss; Anschaffung Photovoltaikanlage; Anfrage Benutzung Dach Feuerwehrmagazin
02.07.	Seelandhalle; Grundsatzentscheid zum Gesuch des SC Lyss; Sanierung Buvette
05.08.	SC Lyss; Antrag auf finanzielle Entschädigung für Finalserie in Zuchwil

4. ABTEILUNGS-LEITUNGS-SITZUNG

Vorsitz:
Hegg Andreas

Anlässlich der Abteilungsleitungssitzungen wurden die wichtigsten Geschäfte unter den Abteilungen koordiniert. In 4 sogenannten Inline-Klausuren wurde die Umsetzung der übergeordneten Ziele in den einzelnen Abteilungen sichergestellt. Die Inline-Klausuren wurden gleich dazu genutzt Weiterbildungen für die Abteilungsleitenden durchzuführen und ein gemeinsames Führungsverständnis zu erarbeiten.

III. Präsidiales

1. ABTEILUNG Ressortvorsteher Hegg Andreas

Ein Highlight in diesem Jahr fand Ende August statt, als es innert 2 Tagen galt, das Fest zu Ehren des Schwingerkönigs Chrigu Stucki auf die Beine zu stellen. Sämtliche Ressourcen innerhalb der Abteilung aber auch von verschiedenen anderen Abteilungen mussten für diesen Event aufgewendet werden. Der Erfolg rechtfertigte diesen Aufwand. Innert 2 Tagen war Lyss bereit über 10'000 BesucherInnen und natürlich den König zu empfangen.



Impressionen vom Königsempfang mit Chrigu Stucki und seinen 3 Vorgängern, Glarner Matthias (2016), Sempach Matthias (2013) und Wenger Kilian (2010)

Ebenfalls eine organisatorische Herausforderung waren die Nationalratswahlen am 20.10.2019. An diesem Wochenende waren total über 100 Personen im Einsatz, damit zeitgerecht die Resultate ausgemittelt werden konnten. Davon waren rund 60 Personen aus der Bevölkerung als Mitglieder im Abstimmungs- und Wahlausschuss. Die übrigen 40 Personen waren Mitarbeitende oder Bekannte von Mitarbeitenden aus der Lysser Verwaltung.

Dank guter Vorbereitung und der aktiven und vorausschauenden Mithilfe aller Beteiligten, konnten die Ausmittlungen rasch abgeschlossen und bereits im späteren Nachmittag die Resultate gemeldet werden.

Im Mai wurde die Volksabstimmung über die Erweiterung der Schulanlage Grentschel und im Oktober über die Sanierung der Schulanlage Stegmatt durchgeführt. Dazu mussten die entsprechenden Abstimmungsbotschaften redigiert und letztendlich gedruckt werden. Auch die Ausmittlung der Gemeindeabstimmungen verursachte einen zusätzlichen Aufwand, welcher vor allem mit der gleichzeitigen Durchführung an den National- und Ständeratswahlen für zusätzlichen logistischen Aufwand sorgte.

Anfangs des Jahres unterbreitet die Abteilung Präsidiales das überarbeitete Kommunikationskonzept. Als wichtigste Änderung darin ist ein neues Informationsblatt für die Lysser Bevölkerung aber auch die Umgebung vorgesehen. Mit dem INFOLYSS soll ab dem nächsten Jahr die Bevölkerung in regelmässigen Abständen über wichtige Entwicklungen in der Gemeinde Lyss informiert werden. INFOLYSS wird in alle Haushaltungen verteilt, aber auch an neuralgischen Punkten, wie dem Bahnhof aufgelegt.

Im Bereich Digitalisierung konnten auch Weiterentwicklungen realisiert werden. Diese sind zwar für die Nutzenden noch nicht so spektakulär, dafür aber vereinfachen sie die Administration. Gleichzeitig bilden diese Entwicklungen auch die Basis für zukünftige Umsetzungen im Bereich von eGovernment. Die Informationen in der Website wurden direkt an die verwaltungsinterne Datenbank mit den Einwohner- und Subjektinformationen angebunden. Dadurch sind auf der Website automatisch jeweils die aktuellsten Informationen. Weitere Verbesserungen sollten im Bereich Politik erfolgen. Die Umsetzung zeigt sich aber sehr komplex, so dass die Arbeiten noch nicht fertig abgeschlossen sind.

Mit der Einführung der Bilddatenbank 4allportal konnte ebenfalls eine längere Pendenz aufgearbeitet werden. Aktuell werden die rund 8'000 vorhandenen elektronisch verfügbaren Bilder der Gemeinde aufgenommen und vor allem zur einfacheren Wiederauffindung verschlagwortet. Mit dem Tool ist es nun einfach möglich, in Zusammenarbeit mit Planungs- oder Kommunikationsbüros Bilder für die Illustration von Prozessen zu versenden.

Auch das Projekt oneOffixx konnte soweit weitergeführt werden, dass die Einführung im 1. Quartal 2020 erfolgen kann. Mit oneOffixx kann die Einhaltung eines einheitlichen Erscheinungsbildes über die Gesamtverwaltung viel einfacher realisiert werden.

Seit längerem plant die Gemeinde zusammen mit der Ladengruppe die Realisierung eines Wochenmarktes auf dem neuen Marktplatz. Gegen Ende des Jahres konnte mit einer breit abgestützten Arbeitsgruppe die Realisierung und Umsetzung des Lysser Marktes konkretisiert werden und im Frühjahr 2020 solle der Markt gestartet werden können.

2. ABSTIMMUNGEN		10.02.2019		JA	NEIN	%
UND WAHLEN	2.1. Eidgenössische Abstimmungen	Volksinitiative «Zersiedelung stoppen - für eine nachhaltige Siedlungsentwicklung»	Lyss	1'102	2'490	34.20
			Kanton	96'635	179'743	37.80
			Bund	737'241	1'291'513	37.90
(% = Stimmbeteiligung)		19.05.2019		JA	NEIN	%
		Bundesgesetz vom 28.09.2018 über die Steuerreform und die AHV-Finanzierung (STAF)	Lyss	2'489	1'660	40.00
			Kanton	190'567	125'176	43.80
			Bund	1'541'147	780'457	43.70
		Bundesbeschluss betreffend die geänderte EU-Waffenrichtlinie	Lyss	2'682	1'510	40.00
			Kanton	196'796	124'207	43.80
			Bund	1'501'880	854'274	43.90

2.2. Kantonale Abstimmungen	10.02.2019		JA	NEIN	%
	Änderung des Kantonalen Energiegesetzes	Lyss		1'727	1'842
	Kanton		136'232	139'428	37.90
Polizeigesetz	Lyss		2'952	619	34.30
	Kanton		209'383	64'555	37.90
19.05.2019					
Vorlage GR Änderung des Gesetzes über die öffentliche Sozialhilfe	Lyss		2'064	1'934	38.90
	Kanton		142'774	158'396	42.30
Volksvorschlag zur Änderung des Gesetzes über die öffentliche Sozialhilfe	Lyss		1'598	2'338	38.90
	Kanton		129'347	164'951	42.30
2.3 Gemeindeabstimmungen					
19.05.2019			JA	NEIN	%
Sanierung Schulanlage Stegmatt	Lyss		3'812	653	45.60
20.10.2019			JA	NEIN	%
Schulraumerweiterung Grentschel	Lyss		3'284	794	40.90

2.4 Nationale Wahlen

20.10.2019 / 1. Wahlgang

	Lyss	Kanton	
• Stöckli Hans	1'609	122'263	Stimmen
• Rytz Regula	1'353	119'960	Stimmen
• Salzmann Werner	1'293	119'630	Stimmen
• Simon Beatrice	1'460	82'283	Stimmen
• Markwalder Christa	955	61'904	Stimmen
• Bertschy Kathrin	645	48'076	Stimmen
• Streiff Marianne	357	24'139	Stimmen
• Fouquet Pascal	146	10'424	Stimmen
• Eberhart Peter	91	9'888	Stimmen
• Ananiadis Jorgo	59	4'298	Stimmen
• Gerber Florian	50	3'003	Stimmen
• Jutzi Philipp	25	1'998	Stimmen
• Lobsiger-Schmid Verena	34	1'772	Stimmen
• Nuoffer Yannic	25	1'348	Stimmen
• Grin Joe	3	198	Stimmen

17.11.2019 / 2. Wahlgang

	Lyss	Kanton	
• Stöckli Hans	2'007	157'750	Stimmen
• Salzmann Werner	1'973	154'586	Stimmen
• Rytz Regula	1'795	141'337	Stimmen
• Markwalder Christa	1'823	115'163	Stimmen

3. PROMOTION

Ein Highlight in diesem Jahr war die Bekanntgabe der Resultate aus dem Rating des Handels- und Industrievereins (HIV). Hier hat die Gemeinde Lyss in den Kategorien „Bauen, Reglemente, Flächen“ und „Weiche Standortfaktoren“ jeweils den 1. Rang belegt. In den weiteren Kategorien hat Lyss auch Topplatzierungen erreicht. Als Folge davon ist Lyss Siegerin im Gesamtrating. Dies beweist, dass in Lyss vieles richtig gemacht wird und die Gemeinde sowohl für die Wirtschaft als auch für Bevölkerung sehr attraktiv ist. Es gilt nun diese gute Arbeit auch zukünftig weiterzuführen und frühzeitig und proaktiv die richtigen Entscheide zu fällen.

Unter dem Jahr waren verschiedene Verhandlungen betreffend Landverkäufen und der detaillierten Umsetzung in den Verträgen zu führen. Insbesondere für den Verkauf der Parzelle Mühleplatz und die von der Altlastenfläche betroffene Parzelle in der Industrie Süd waren aufwändige Vertragsaushandlungen zu führen.

Geschäftsregister (Eintrag ist freiwillig)	2017	2018	2019
Betriebe / Firmen (Stand 31.12.)	740	721	718
Neu eingetragen	33	19	8
Gelöscht oder weggezogen	35	38	11

3.1. Immobilienmarkt

Die Anfragen nach Industrie- und Gewerbeflächen haben sich zunehmend reduziert. Zumal auch die Gemeinde kaum mehr Flächen anbieten kann. Anfragende wurden daher oft auf die Liste mit den vermietbaren Industrie- und Gewerberäumlichkeiten verwiesen, welche 2 Mal jährlich aktualisiert wird. Es treffen im Schnitt rund 20 Anfragen pro Jahr betreffend Wohnbauland ein. Wobei die Gemeinde über keine überbaubaren Grundstücke für Einfamilienhäuser und Doppel Einfamilienhäuser verfügt. Im Dreihubelgebiet und am Kornweg verfügt die Gemeinde zwar noch über grössere Flächen, welche eine Wohnbaunutzung zulassen, doch muss vor der Überbauung die Überbauungsplanung entsprechend angepasst und aktualisiert werden, bevor ein Baugesuch eingereicht werden kann. Aufgrund der hohen Bautätigkeit in der Gemeinde, wird die Entwicklung der Baugebiete durch die Gemeinde nicht forciert.

Folgende Immobiliengeschäfte wurden beschlossen:

Behandelte Geschäfte:					
Name / Firma	Parzelle Nr.	Verkauf m²	Kauf m²	Baurecht m²	Kaufpreis Fr. / m²
„Alte Försterschule“					
Terrain + Gebäude	2'391		8'500		2'297'000.00
Münger Beat Intern. Transporte AG	535			2'800	210.00
Aare Kanaltechnik GmbH	535			3'220	195.00
SUVA	1'433	2'191			1'404.00
Stuber Holding AG (Rohrer-Marti)	3'576,				
	4'041	5'974			240.00
Alterssiedlung Lyss	2'391	957			700'000.00

3.2. Landreserven

Die Gemeinde Lyss verfügt per Ende Jahr über folgende Landreserven im Eigentum:

Gebiet	Zone	Fläche
Industrie Süd	Industrie + Gewerbe	3'226 m ²
Kornweg	Wohnzone 2 (ÜO nötig)	5'887 m ²
Dreihubel	Wohnzone 1 (ÜO nötig)	6'944 m ²

IV. Finanzen

1. ABTEILUNG
Ressortvorsteher
Hegg Andreas

Der GR setzt die periodengerechte Abgrenzung der Lastenausgleichszahlung Sozialhilfe, Ergänzungsleistungen (EL) und Familienzulagen Nichterwerbstätige im Jahresabschluss 2019 um.

In der Direktionsverordnung über den Finanzhaushalt der Gemeinden (FHDV, BSG 170.511) ist mit der Einführung von HRM2 in Artikel 4 Buchstabe k die Periodenabgrenzung von Ausgaben neu explizit verankert worden. Dies ist an und für sich kein neuer Rechnungslegungsgrundsatz. Zeitliche Abgrenzungen waren bereits nach den unter dem HRM1 geltenden Regeln vorzunehmen. Bei den Lastenausgleichszahlungen war es jedoch im HRM1 üblich, die Zahlungen im Jahr der Rechnungsstellung zu budgetieren und nicht im Jahr, für das sie bezahlt werden. Konkret geht es um folgende Lastenausgleichszahlungen:

- Lastenausgleich Sozialhilfe,
- Lastenausgleich Sozialversicherung EL und
- Lastenausgleich Familienzulagen Nichterwerbstätige.

In der Bernischen Systematischen Information Gemeinden (BSIG) 1/170.511/7.1 vom 24.11.2014 hielt das Amt für Gemeinden und Raumordnung fest: „Die Gemeinden sind frei, eine Umstellung zu der periodengerechten Abgrenzung vorzunehmen. Diese Umstellung muss in einem Rechnungsjahr vorgenommen werden und die einmalig anfallende Doppelbelastung ist als ordentlicher Aufwand zu verbuchen sowie in der Jahresrechnung unter Punkt 1, Berichterstattung, zu kommentieren“. Zum Verständnis: Die Lastenausgleichszahlungen für das Jahr 2018 wurden der Gemeinde 2019 in Rechnung gestellt. Die Lastenausgleichszahlungen für das Jahr 2019 werden erst im Jahr 2020 durch den Kanton Bern der Gemeinde in Rechnung gestellt. Diesen Umstand mit Blick auf den Rechnungslegungsgrundsatz der zeitlichen Abgrenzung setzt der GR die einmalige Doppelbelastung der 3 Lastenausgleichssysteme in der Jahresrechnung 2019 um.

Im Gegensatz zu vielen andern Gemeinden, welche die periodengerechte Abgrenzung der Lastenausgleichszahlungen bereits vorgenommen haben, war die Gemeinde Lyss bisher nicht in der Lage, diese Rückstellung vorzunehmen. Der GR hat dies in den Budgets und Jahresrechnungen jeweils erwähnt. Aufgrund des positiven Rechnungsabschlusses 2019 ist die Gemeinde Lyss jetzt in der Lage, diese Rückstellung einmalig vorzunehmen.

Im Jahr 2019 hat Kiefer Noah das Team der Abteilung Finanzen ergänzt. Mit einem Beschäftigungsgrad von 60% ist er eine wichtige Teamstütze für verschiedene Aufgaben auf der Abteilung (Finanzen, Personal, IT und Steuern). Ansonsten verlief das Jahr mit Blick auf die Teamstruktur stabil.

Das Team der Abteilung Finanzen hat nebst dem Tagesgeschäft verschiedene Projekte an die Hand genommen. So wurde z.B. die Digitalisierung im Personaldienst weiter vorangetrieben und das Projekt für die neue Zeiterfassung «Abaclick» abgeschlossen. Ende Jahr 2019 wurde in diesem Zusammenhang das Projekt E-Bewerbung/Bewerbermanagement gestartet. Ebenfalls gestartet wurde die Überprüfung der Pensionskassenlösung der Gemeinde Lyss. Dabei sind im Herbst 2019 die Vorarbeiten in Angriff genommen worden. Ziel ist es im Jahr 2020 eine öffentliche Submission über dieses Versicherungsportfolio zu starten, um eine am Markt nachhaltigere und risikofreiere Vorsorgelösung für Lyss zu finden.

Das Projekt Lysspo 2019 (Projektleitung Abteilung Finanzen) konnte im Jahr 2019 erfolgreich durchgeführt und abgeschlossen werden.

1.1. Jahresrechnung 2019

Der Gesamthaushalt 2019 schliesst mit einem Ertragsüberschuss von Fr. 129'796.16 ab. Zum Vergleich; der Gesamthaushalt 2018 (Vorjahr) schloss mit einem Ertragsüberschuss von Fr. 1'668'393.86 ab. Bei einem durchschnittlichen Gesamtumsatz von Fr. 89 Mio. (Jahr 2018/19) liegen die Gesamtergebnisse lediglich 1.73% auseinander.

Der allgemeine Haushalt (steuerfinanzierter Haushalt) schliesst im Berichtsjahr 2019 mit einem Aufwandüberschuss von Fr. 283'307.16 ab. Im Vergleich zum Budget 2019 liegt die Abweichung bei minus Fr. 268'867.16.

Das Budget für das Jahr 2019 sah einen Aufwandüberschuss von Fr. 14'440.00 vor und wurde vom GR am 09.10.2017 und vom GGR am 06.11.2017 abschliessend genehmigt.

Überblick über die Erfolgsrechnung (Gesamthaushalt)

	2017	2018	2019
Aufwand	78'973'977.41	81'903'508.66	95'121'531.90
Ertrag	78'809'725.70	81'888'293.78	95'251'328.06
Ertragsüberschuss	0.00		129'796.16
Aufwandüberschuss	164'251.71	15'214.88	

Überblick über die Investitionsrechnung

	2017	2018	2019
Ausgaben	8'029'369.17	10'865'115.89	9'486'397.85
Einnahmen	222'454.05	612'551.85	2'324'226.65
Nettoinvestitionen	7'806'915.12	10'252'564.04	7'162'171.20

Überblick über die Bilanz

	2017	2018	2019
Aktiven	125'099'650.92	123'067'075.75	136'455'002.83
Finanzvermögen	69'546'494.92	60'650'362.74	70'768'774.83
Verwaltungsvermögen	55'553'156.00	62'416'713.00	65'686'228.00
Passiven	125'099'650.92	123'067'075.74	136'455'002.83
Fremdkapital	49'978'272.62	45'635'498.40	56'877'997.98
Eigenkapital	75'121'378.30	77'431'577.34	79'577'004.85

2. STEUERN

2.1. Veränderung

Seit mehreren Jahren leitet das Steuerbüro Lyss in der Person von Schumacher Rosmarie das Sekretariat des Verbandes bernische/r Steuerverwalter/innen. Daraus entstehen laufend neue wichtige Netzwerke und die Gemeinde Lyss erhält immer wieder Neuigkeiten und Trends rundum die kantonale Steuerverwaltung. Diese Informationen können laufend in die bestehenden internen Prozesse einfließen und Abläufe noch besser machen. Zudem erhielt die Gemeinde Lyss die Möglichkeiten als Pilotgemeinden mitzuwirken. So stellte sich z.B. das Steuerbüro für das Testing einer neuen Quellensteuer-Applikation zur Verfügung.

2.2. Gemeindesteuern

Die Steueranlage betrug für das Jahr 2019 1.65%. Der Ansatz für die Liegenschaftssteuer beträgt 1%. Seit dem Steuerjahr 2018 respektive ab dem Jahr 2019 steht für die steuerpflichtigen Personen im Kanton Bern mit **BE-Login** ein neues Tool zur Erfassung der Steuererklärung zur Verfügung. Dieses Tool zeigte umgehend Wirkung. Per Ende Dezember 2019 haben rund 1'870 steuerpflichtige Personen die Steuererklärung in Lyss mit BE-Login ausgefüllt. Damit liegt der Anteil bei 21% aller eingereichten Steuererklärungen.

Übersicht eingegangene Steuererklärungen für das Steuerjahr 2019:

Taxme Online	BE-Login	Taxme Offline	Dr. Tax	Papier
42%	21%	17%	11%	9%

3. INFORMATIK BUCHHALTUNG

Die Informatik-Infrastruktur ist im Jahr 2019 weiter optimiert worden. Einerseits wurden mobile Geräte angeschafft, mit welchen sowohl das Arbeiten vor Ort am Arbeitsplatz als auch zu Hause oder an externen Meetings möglich ist. Andererseits wurden die restlichen Windows 7 Geräte mit Windows 10 Workstation ersetzt.

4. PERSONAL 4.1. Personalver- zeichnis per 31.12.2019

Mutation: A = Austritt / E = Eintritt / P = Pensionierung / V = Verstorben

Präsidiales

Strub Daniel	Gemeindeschreiber / Abteilungsleiter	100%	01.01.2001
Wüthrich Silvia	Gemeindeschreiber-Stv. / Abteilungsleiter-Stv.	90%	01.04.2016
Mutti Alessia	Sachbearbeiterin Präsidiales	100%	06.08.2018

Bau + Planung

Frey Ruedi	Abteilungsleiter	100%	01.11.1991
Kunz Adrian	Abteilungsleiter-Stv.	100%	01.08.2012
Mori Marina	Bereichsleiterin Administration	90 %	23.02.2015
Garcia Javier	Bereichsleiter Hochbau	100%	01.12.2012
Denzler Ulrich	Sachbearbeiter Hochbau / Bauinspektorat	80%	01.09.2017
Gaspoz-Fleiner Daniela	Sachbearbeiterin Planung	40%	01.08.2017
Hurst Thomas	Sachbearbeiter Bauinspektorat	100%	01.05.2009
Kessi Cornelia	Sachbearbeiterin Bauinspektorat	50%	01.11.2012
Kocher-Balmer Regula	Sachbearbeiterin Administration	40%	01.07.2001
König Pfarrer Daniela	Sachbearbeiterin Administration	40%	01.02.2005
Schober-Sauser Beatrice	Sachbearbeiterin Administration	40%	01.09.2008
Stalder Roland	Sachbearbeiter Unterhalt/Umwelt	100%	01.05.2009
Pühringer Martin	Sachbearbeiter Tiefbau	100%	E 01.07.2019
Thiess Andreas	Sachbearbeiter Tiefbau	100%	A 30.06.2019
Zbinden Gerhard	Leiter Werkhof	100%	A 30.09.2019
Läng Marco	Leiter Werkhof	100%	E 01.08.2019
Bart Hans Rudolf	Facharbeiter / Stv. Leiter Werkhof	100%	01.08.1988
Frischknecht Michael	Facharbeiter	100%	01.03.2009
Häni Patrick	Facharbeiter / Teamleiter	100%	01.08.2008
Hiltbrand Ernst	Facharbeiter	100%	01.05.1999
Nadile Attilio	Facharbeiter / Teamleiter	100%	01.05.2001
Tilliot Patrick	Facharbeiter	100%	01.03.2008
Meyer Thierry	Facharbeiter	100%	01.05.2016
Seiler Christoph	Facharbeiter	100%	01.07.2016
Eggimann Alfred	Gemeindearbeiter	100%	01.04.2012
Habegger Jürg	Gemeindearbeiter	100%	01.02.2015
Haibl Olivier	Gemeindearbeiter	100%	01.04.2018
Leuenberger Markus	Gemeindearbeiter	100%	01.04.2004
Rodrigues Ortigoso Mario	Gemeindearbeiter	100%	01.08.2018
Stutz Sandro	Gemeindearbeiter	100%	01.11.2012
Wegmüller Adrian	Gemeindearbeiter	100%	E 01.05.2019
Winterberg Alfred	Gemeindearbeiter	100%	P 31.03.2019

Sicherheit, Liegenschaften + Sport

Streun Roland	Abteilungsleiter	100%	E 01.06.2019
Gautschi Christian	Abteilungsleiter-Stv. / Bereichsleiter öff. Sicherheit	100%	A 31.03.2019
Manova Diana	Abteilungsleiterin-Stv. / Bereichsleiterin öff. Sicherheit	100%	E 01.08.2019
Amstutz Karine	Sachbearbeiterin Polizeiinspektorat	40%	01.01.2015
Bless Laura	Sachbearbeiterin Polizeiinspektorat	100%	01.04.2014
Jung Corinne	Sachbearbeiterin Polizeiinspektorat	100%	01.01.2017
Jourdain Jürg	Polizeiinspektor	100%	A 30.04.2019
Schnydrig Marcel	Polizeiinspektor	100%	E 01.07.2019
Stauffer Thomas	Polizeiinspektor	100%	01.01.2017
Strub-Jhly Jacqueline	Fachbereichsleiterin Einwohnerdienste	100%	18.11.1985

Marti-Pulfer Daniela	Sachbearbeiterin Einwohner-/Fremdenkontrolle	35%	01.01.2011
Beglinger Christian	Technischer Mitarbeiter	100%	01.04.2007
Stoller Ernst	Kaufmännisch-technischer Sachbearbeiter Feuerwehr	100%	01.08.2009
Manes Ida	Sachbearbeiterin	100%	15.05.1995
Niederhauser Alfred	Chef Anlagewart	100%	P 28.02.2019
Freiburghaus Bruno	Eismeister	100%	01.04.1995
Häusler Miriam	Badmeisterin / Eismeisterin	100%	E 01.06.2019
Lorenzoni Martin	Badmeister / Eismeister	100%	E 01.03.2019
Mäder Andreas	Badmeister-Stv. / Eismeister	100%	01.03.1997
Niederhauser Marcel	Badmeister / Eismeister	100%	01.06.2010
Reber Marc	Badmeister / Eismeister	100%	A 31.03.2019
Zmoos Beat	Anlagewart Sportzentrum Grien	100%	01.02.2000
Schmutz Thomas	Anlagewart Sportzentrum Grien	100%	01.07.2016
Sommer Daniel	Hauswart Verwaltungsgebäude	100%	16.03.2015
Friston-Möri Martin und Rita	Hauswarte Schulanlage Grentschel	124%	01.06.2002
Kohler-Wehrli Markus und Sybille	Hauswarte Sporthalle Grentschel	124%	01.03.1990
Schermer Alain	Hauswart Schulanlage Busswil	100%	16.03.2015
Ordinelli-Lauper Sonja	Assistentin Hauswart Anlage Busswil	55%	01.11.2012
Recchia-Schwab Piero und Therese	Hauswarte Anlage Stegmatt	124%	01.08.1991
Lerch Stefan	Hauswart Stegmatt	100%	01.04.2016
Bigler Marcel	Hauswart Anlage Herrengasse	100%	01.07.2005
Aeby Rolf	Allrounder Sport- und Schulanlagen	100%	01.04.2003
Fritschi Fabian	Allrounder Sportzentrum Grien	100%	01.11.2014
Ferati Shefki	Hauswart Bödeli	100%	01.01.2007
Aslani-Dema Mizijem	Hauswartin Bödeli	50%	01.11.2012

Bildung + Kultur

Meier Regula	Abteilungsleiterin	100%	A 30.11.2019
Platter-Rösli Karin	Sachbearbeiterin / Abteilungsleiterin-Stv.	100%	01.12.1997
Bannwart Marcela	Sachbearbeiterin Schulsekretariat	60%	01.10.2015
Jakob Eveline	Sachbearbeiterin Schulsekretariat	10%	15.10.2018
Gasparini-Berchtold Esther	Sachbearbeiterin Kultur	55%	A 30.04.2019
Hartmann Andrea	Sachbearbeiterin Kultur	55%	E 01.05.2019
De Toffoli Roberto	Sachbearbeiter	40%	E 01.10.2019
Lanz Normand	Sachbearbeiter	20%	E 01.08.2019
Marti-Stebler Anna	Sachbearbeiterin	70%	01.03.2014
Amir Wazhma	Küchenhilfe Tagesschule**	43%	01.08.2012
Affolter Sandra	Pädagogische Betreuerin Tagesschule	36%	A 31.01.2019
Arn Susanne	Pädagogische Betreuerin Tagesschule**	44%	01.01.2012
Atanasova-Rérat Janine	Leiterin Tagesschule / Pädagogische Betreuerin Tagesschule**	73%	01.05.2017
Baur-Liniger Elena	Pädagogische Betreuerin Tagesschule	36%	01.08.2018
Berns Elena	Leiterin Tagesschule / Pädagogische Betreuerin Tagesschule**	66%	01.03.2014
Beyeler Anna	Leiterin Tagesschule / Pädagogische Betreuerin Tagesschule	69%	01.07.2018
Moser Fabienne	Leiterin Tagesschule / Pädagogische Betreuerin Tagesschule	79%	01.07.2018
Blaser Ramona	Pädagogische Betreuerin Tagesschule**	62%	01.08.2018
Bosshard Nathalie	Pädagogische Betreuerin Tagesschule**	26%	01.08.2018
Cakiroglu Gösen Eylem	Pädagogische Betreuerin Tagesschule**	52%	01.03.2014
Cakiroglu Dogan Fatos	Küchenhilfe Tagesschule**	39%	01.08.2018
Chaboudez Lia	Pädagogische Betreuerin Tagesschule	82%	01.09.2018
Handschin Bernadette	Pädagogische Betreuerin Tagesschule	53%	01.08.2018
Matthes Petra	Leiterin Tagesschule / Pädagogische Betreuerin Tagesschule**	80%	01.08.2018

Sperisen Monia	Pädagogische Betreuerin Tagesschule	61%	01.08.2018
Schäfer Andrea	Pädagogische Betreuerin Tagesschule	40%	01.08.2018
Schibler Pia	Pädagogische Betreuerin Tagesschule**	73%	01.08.2012
Schori Susanne	Pädagogische Betreuerin Tagesschule**	70%	01.08.2013
Gnägi-Wüthrich Karin	Nichtpädagogische Betreuerin Tagesschule**	49%	01.08.2018
Heimann Sigrid	Nichtpädagogische Betreuerin Tagesschule**	32%	01.08.2018
Heiniger Martine	Nichtpädagogische Betreuerin Tagesschule	36%	01.08.2018
Käser Silvia	Nichtpädagogische Betreuerin Tagesschule	50%	01.08.2018
Linder Daniela	Nichtpädagogische Betreuerin Tagesschule	35%	01.08.2018
Portmann Monika	Nichtpädagogische Betreuerin Tagesschule**	32%	01.08.2018
Russo Isabelle	Nichtpädagogische Betreuerin Tagesschule**	24%	01.08.2018
Jaberg Brigitte	Bereichsleiterin Gemeindebibliothek**	45%	01.01.2013

** Diese Mitarbeitenden wurden per aufgeführtem Datum in eine öffentlich-rechtliche Anstellung überführt und waren vorher bereits in einer privat-rechtlichen Anstellung beschäftigt.

Soziales + Jugend

Lüthi Heinz	Abteilungsleiter	100%	01.06.1997
Gasser Rolf	Bereichsleiter Sozialberatung / Abteilungsleiter-Stv.*	100%	01.08.2011
Adam Käser Katrin	Sozialarbeiterin*	55%	A 31.07.2019
Erismann Schnyder Barbara	Sozialarbeiterin*	90%	01.05.2005
Estermann Andreas	Sozialarbeiter*	90%	06.07.1987
Fröhlich Simone	Sozialarbeiterin*	50%	E 11.02.2019
Hersche Colette	Sozialarbeiterin*	60%	E 01.10.2019
Knoll Sebastian	Sozialarbeiter*	80%	01.03.2015
Vögtli Lara	Sozialarbeiterin*	90%	01.09.2015
Lehmann Carol	Sozialarbeiterin*	85%	01.03.2016
Locher Carina	Sozialarbeiterin*	80%	01.11.2017
Schmid Bruno	Sozialarbeiterin*	90%	01.04.2016
Schneider Claudia	Sozialarbeiterin*	50%	01.06.2016
Schürer Regina	Sozialarbeiterin*	100%	01.10.2016
Slipac Irena	Sozialarbeiterin*	70%	01.09.2016
Rosales Fabienne	Sozialarbeiterin*	70%	01.12.2016
Keller Miryam	Sozialarbeiterin*	80%	A 30.04.2019
Zesko Sven	Sozialarbeiter*	100%	01.05.2018
Kvasnicka Laura	Ausbildungspraktikantin*	60%	A 31.07.2019
Hirsiger Marianne	Bereichsleiterin Administration	100%	12.07.2010
Affolter Corinne	Sachbearbeiterin Administration	60%	01.07.2014
Baumann-Hänggi Magali	Sachbearbeiterin Administration	30%	01.12.2012
Bojceva Elizabeta	Sachbearbeiterin Administration	100%	A 16.08.2019
Botteon Delia	Sachbearbeiterin Administration	100%	E 01.05.2018
D'Agostino Antonella	Sachbearbeiterin Administration	100%	01.08.2011
Gräppi Kreuzeder Brigitte	Sachbearbeiterin Administration	50%	18.05.2015
Hänni Samuel	Sachbearbeiter Administration	100%	E 01.01.2019
Jost Matthias	Sachbearbeiter Administration	90%	A 30.06.2019
Klöti-Hänni Edith	Sachbearbeiterin Administration	40%	01.01.2001
Reinelt Claudia	Sachbearbeiterin Administration	80%	01.04.2015
Ryser Jacqueline	Sachbearbeiterin Administration	100%	01.03.2017
Salihu Lindita	Sachbearbeiterin Administration	100%	01.07.2015
Schaller-Thomi Tamara	Sachbearbeiterin Administration	40%	01.09.2014
Wasem Leana	Sachbearbeiterin Administration	100%	01.09.2017
Wälti Petra	Sachbearbeiterin Administration	50%	01.02.2015
Etter-Cabrera Claudia	Ausbildungspraktikantin Administration	100%	A 31.12.2019
Hess Franziska	Bereichsleiterin Kinder- und Jugendfachstelle*	100%	01.03.2004
Allemann Lukas	Sozialarbeiter*	50%	01.03.2017
Bickel Thomas	Sozialpädagoge*	100%	16.04.2007
	Ressortleiter Beratung/Intervention		
Fröhling Marcel	Sozialpädagoge*	50%	A 31.05.2019
	Ressortleiter Gesundheitsförderung/Prävention		

Leuenberger Hans-Jürg	Soziokultureller Animator*	80%	01.08.2010
Troisi Daniela	Sozialpädagogin*	45%	01.02.2011
Graber Michael	Sozialpädagoge*	80%	01.08.2016
Blau Martin	Sozialarbeiter*	90%	01.08.2013
Gugger Eveline	Sozialarbeiterin*	80%	01.08.2014
Gürber Laura	Sozialarbeiterin*	50%	01.08.2016
König Fabienne	Soziokulturelle Animatorin*	50%	01.08.2013
Heuberger Monia	Sozialarbeiterin*	90%	01.08.2016
Mosimann Mitja	Sozialarbeiter*	50%	E 01.08.2019
Rudin Anina	Sozialarbeiterin*	90%	01.02.2017
Szelesteny Viktoria	Sozialarbeiterin*	50%	01.01.2017
Weijters Camille	Fachmitarbeiter Schulsozialarbeit*	50%	E 01.02.2019
van Seeters Simone	Praktikantin	60%	E 12.08.2019
Boerlin Nathalie	Ausbildungspraktikantin*	100%	01.08.2018
Hirschi Manuel	Vorpraktikant*	100%	A 31.03.2019
Kurz Tabea	Vorpraktikantin*	100%	01.08.2018
Bekoschwili Anna	Ausbildungspraktikantin*	60%	E 01.09.2019
Chervet Melanie	Ausbildungspraktikantin*	80%	E 13.08.2019
Legler Vanessa	Ausbildungspraktikantin*	65%	01.08.2018

* Sämtliche Stellen der SozialarbeiterInnen und SozialpraktikantInnen werden ausschliesslich durch die Kantonale Gesundheits- und Fürsorgedirektion (GEF) bewilligt und finanziert.

Finanzen

Steiner Bruno	Finanzverwalter / Abteilungsleiter	100%	01.07.2015
Kunz-Misteli Karin	Abteilungsleiterin Stv.	60%	20.11.2006
Gerber Sabrina	Bereichsleiterin Personal	65%	01.04.2015
Witschi Conchita	Sachbearbeiterin Personaldienst	60%	01.08.2016
Schumacher Rosmarie	Bereichsleiterin Steuern	80%	01.11.2014
Giger-Schönbächler Sandra	Sachbearbeiterin Steuern	40%	01.05.2017
Kiefer Noah	Sachbearbeiter Finanzen	60%	01.08.2019
Walther-Zehr Andrea	Sachbearbeiterin Finanzen	60%	01.04.2001
Eglin-Rubin Sylvia	Leiterin AHV-Zweigstelle	100%	18.08.2008
Glauser-Schori Martina	Sachbearbeiterin AHV-Zweigstelle	50%	01.04.2014
Greber Natalie	Sachbearbeiterin AHV-Zweigstelle / Finanzen	90%	01.12.2018
Hofmann Sarah	Sachbearbeiterin AHV-Zweigstelle	40%	01.08.2016

4.2. Lernende im Jahr 2017

Lernende

Bloch Jael	Kaufmann E-Profil	1. LJ	E 01.08.2019
Lauper Nico	Kauffrau E-Profil	1. LJ	E 01.08.2019
Aeberhard Nadine	Kauffrau E-Profil Sport	2. LJ	01.08.2018
Jutzi Mischa	Kaufmann M-Profil	2. LJ	01.08.2018
Weibel Elina	Kauffrau M-Profil	2. LJ	01.08.2018
Schmid Aaron	Kaufmann E-Profil	3. LJ	01.08.2017
Tüscher Laura	Kauffrau M-Profil	3. LJ	01.08.2017
Ryf Andy	Fachmann Betriebsunterhalt	3. LJ	01.11.2018

4.3. Andere Aus- hilfsfunktionen / Nebenamtliche Funktionäre / Schulleitungen

Bau + Planung

Wullimann Hanspeter	Feueraufseher		01.01.1992
Hofstetter Matthias	Feuerungskontrolleur und Kaminfegermeister		01.01.2014
Suter Hans-Rudolf	Mitarbeiter Tierkörpersammelstelle		01.12.2015
Grindat-Krebs Oskar	Mitarbeiter Tierkörpersammelstelle		01.08.2008
Mori Kurt	Mitarbeiter Tierkörpersammelstelle		E 01.03.2019
Vögeli Monika	Mitarbeiterin Tierkörpersammelstelle		P 28.02.2019
Zehnder Bernhard	Schulleitung Busswil		
Burkhard Rolf	Schulleitung Grentschel		
Hämmerli Bettina	Schulleitung Lyssbach		
Roth Andrea	Schulleitung Lyssbach		

Tanner Andreas	Schulleitung Stegmatt	
Zinniker Marianne	Schulleitung Stegmatt	
Präsidiales		
Hachen Erika	Anzeigerverträgerin Busswil	01.01.2011
Sicherheit + Liegenschaften		
Rytz-Rohrbach Sonja	Kurierin	E 01.06.2019
Riechsteiner Heidi	Kurierin	E 14.10.2019
Russo Isabelle	Kurierin	01.05.2013
Harnischberg Urs	Kurier	01.01.2016
Herrli Fritz	Ackerbaustellenleiter Lyss	01.01.1995
Kurz Thomas	Ackerbaustellenleiter Busswil	
Christen Richard	Pilzkontrolleur	01.01.1994
Weibel Urs	Pilzkontrolleur	01.01.2013
Fallegger Basil	Pilzkontrolleur	E 01.08.2019
Mack Petra	Sachbearbeiterin Einbürgerungswesen	01.01.2011
Stoller Ernst	Feuerwehrkommandant	01.01.2018
Köhli Ernst	Standchef Schiessanlage	01.01.2011
Hurst Rosmarie	Kassierin Schwimmbad/Seelandhalle	01.04.2014
Tüscher Verena	Kassierin Schwimmbad/Seelandhalle	01.10.2011
Niederhauser Susanne	Badeaufsicht	01.05.1996

4.4. Ereignisse im Personalbereich

Auch in diesem Jahr konnte wieder einigen Mitarbeitenden zu ihrem Dienstjubiläum gratuliert werden. Es waren dies:

Klöti	Edith	31.10.2019	25 Jahre	S + J
Hiltbrand	Ernst	01.05.2019	20 Jahre	B + P
Hess	Franziska	01.03.2019	15 Jahre	S + J
Leuenberger	Markus	01.04.2019	15 Jahre	B + P
Frischknecht	Michael	01.03.2019	10 Jahre	B + P
Hurst	Thomas	01.05.2019	10 Jahre	B + P
Stalder	Roland	01.05.2019	10 Jahre	B + P
Stoller	Ernst	01.08.2019	10 Jahre	S + L
Thiess	Andreas	06.05.2019	10 Jahre	B + P
Affolter-Schori	Corinne	01.07.2019	5 Jahre	S + J
Cakiroglu Gösen	Eylem	01.03.2019	5 Jahre	TS
Glauser-Schori	Martina	01.06.2019	5 Jahre	AHV
Jost	Matthias	18.08.2019	5 Jahre	Admin. S + J
Reber	Marc	24.02.2019	5 Jahre	S + L
Schumacher	Rosmarie	01.11.2019	5 Jahre	Steuern

4.5. SIBE(Sicherheitsbeauftragter)

Seit rund 3 Jahren verfügt die Gemeinde Lyss über einen betriebsinternen Sicherheitsbeauftragten. Im vergangenen Jahr konnten verschiedene Massnahmen im Bereich der Betriebssicherheit umgesetzt werden.

Ausbildungsziele 2019

- Aus- und Weiterbildungen des Personals
- Arbeitssicherheit
- Verhalten bei Brand
- Instruktion bei Beschaffungen und Rückhaltesystem

Ausgeführte Ausbildungen

Werkhof Lyss	Vorbeugender Brandschutz	Alle MA Werkhof
Werkhof Lyss	Verhalten beim Brand	Alle MA Werkhof
Werkhof Lyss	Arbeitssicherheit	Alle MA Werkhof

Sicherheitsarbeiten

Leiterkontrolle	Feuerwehr	Lyss und Worben
Leiterkontrolle	Werkhof	Lyss
Massnahme Planung	Infrastruktur Werkhof	Lyss
Defibrillator	Kontrolle	Alle Gemeinde Lyss
Mitwirkung	Neubau Grentschel	Belegung
Mitwirkung	Neubau Grentschel	Fluchtsituation
Kontrolle Audit	Schulen Lyss – Busswil	Evakuationen
Notfallorganisation	Schulen Lyssbach	Instruktionen
Gefahreneermittlung	Spielplätze	Alle Lyss

5. AHV-ZWEIGSTELLE

5.1. Kostenanteil der Gemeinde an AHV/IV/EL

	2017	2018	2019
Beteiligung der Gemeinde Lyss in den Lastenausgleich an die EL	3'190'556.00	3'242'189.00	3'443'752.00

5.2. Renten der Kantonalen Ausgleichskasse

	2017	2018	2019
AHV/IV Renten	1'783	1'837	1'898
Hilflosenentschädigung	116	127	131
EL	734	732	788
EL-Verfügungen	739	778	793
EL Rückerstattung von Krankheitskosten	2'545	2'867	2'815

5.3. Wichtigste Tätigkeiten

	2017	2018	2019
IV Gesuche	4	5	6
AHV Neuanmeldungen	61	72	119
AHV Rentenvorausberechnungen	37	34	42
Splitting Anmeldungen	10	23	11
Betreuungsgutschriften Anmeldungen	1	3	0
EL Neuanmeldungen	164	142	186
EL Abgewiesene	29	37	56
EL periodische Revisionen	51	143	95
EL Kurzrevisionen	719	777	1074
Hilflosenentschädigung / Hilfsmittel Anmeldungen	5	5	4
AHV Beitragserfassungen Betriebe	117	125	103
AHV Beitragserfassungen Nichterwerbstätige	117	138	147

788 Personen erhielten im Jahr 2019 eine EL. Das sind 56 Personen mehr als im Vorjahr. Ebenfalls erhöhte sich auch die Anzahl AHV/IV Renten. Im Vorjahr betrug die Zunahme 3.02%, in diesem Jahr liegt die Zunahme bei 3.3%.

V. Bau + Planung

1. ABTEILUNG Ressortvorsteher Christen Rolf

Im Mai 2019 wurde der KUFA-Kreisel eingeweiht. Der Plattenteller ging viral. Dank der virtuellen Vervielfältigung über die sozialen Netzwerke erlangte Lyss weltweite Aufmerksamkeit. Mit diesem Kreisel wurde eine weitere Etappe zur Attraktivierung der Ortsdurchfahrt auf den Hauptachsen realisiert. Von Frühling 2020 bis Frühling 2021 folgt die Sanierung der Hauptstrasse mit all seinen Werkleitungen und damit ein weiterer Eingriff im Herzen von Lyss. Viel Freude bereitet der neugestaltete Marktplatz. Im Jahre 2019 konnten viele Anlässe erfolgreich durchgeführt werden. In bester Erinnerung wird die „Königsfeier“ zu Ehren von Schwingerkönig Stucki Christian bleiben. Rechtzeitig zur Adventszeit konnte auch die neue Weihnachtsbeleuchtung installiert und in Betrieb genommen werden. Die Neuanschaffung der Weihnachtsbeleuchtung wurde von der SPT Roth AG, aus Anlass von ihrem 125-jährigen Firmenjubiläum, übernommen. Die alten Mauern am Lyssbach werden zurzeit durch den Wasserbauverband Lyssbach saniert. Gleichzeitig wird das Gerinne aufgewertet und mit verschiedenen Massnahmen revitalisiert. Es entsteht ein attraktiver Naherholungsraum Mitten in Lyss.

Um die langfristige Entwicklung von Lyss zu steuern, hat der GR eine Arbeitsgruppe eingesetzt, mit dem Ziel die städtebauliche Entwicklung in Form eines Leitbildes zu erarbeiten. Dieses zeigt auf, wo und wie Lyss das kommende Wachstum im Zentrum aufnehmen könnte. Das Zielbild wurde durch den GR genehmigt und der interessierten Bevölkerung an einem Informationsabend im September 2019 vorgestellt. Basierend auf dem Leitbild wird nun ein neuer „städtebaulicher Richtplan Zentrum“ erarbeitet. Mitte November 2019 wurde die Bevölkerung zur Mitwirkung eingeladen, welche bis Ende Januar 2020 andauert. Der behördenverbindliche Richtplan dürfte gegen Ende 2020 genehmigt werden.

Nicht so schnell wie ursprünglich geplant, schreitet die Umgestaltung des Bahnhofareals in Busswil voran. Das Detailprojekt ist jedoch erarbeitet und bereit zur öffentlichen Auflage (Baugenehmigungsverfahren) anfangs 2020. Die Abbruchbewilligung des „Werthana-Gebäude“ ist erteilt. Damit kann die unbefriedigende Situation im Dorfbild von Busswil bald mit einer Neugestaltung aufgewertet werden. Vermutlich wird auf diesem Gelände eine Wohnüberbauung entstehen.

Im Mai 2019 hat die Bevölkerung einem Investitionskredit von Fr. 16.4 Mio. für die Erweiterung der Schulanlage Grentschel zugestimmt. Im Oktober 2019 wurde von der Stimmbevölkerung auch die Sanierung der Schulanlage Stegmatt, mit einem Investitionskredit von Fr. 24.15 Mio., gutgeheissen. Zusätzlich genehmigte das Parlament im September 2019 einen Investitionskredit von Fr. 1.8 Mio. für einen Ersatzneubau des Kindergartenpavillons in der Stegmatt. Somit werden in Lyss über Fr. 41 Mio. in die Schulanlagen verbaut. Die Umsetzung vom Grentschel-Neubau startet im Februar 2020, die Sanierung der Stegmattschulanlage im Sommer 2020. Der Ersatzneubau Kindergarten soll bereits im August 2020 bezugsbereit sein.

Die Motion der Fraktion SP/Grüne zum Erlangen des Labels Energiestadt GOLD wurde vom Parlament in ein Postulat umgewandelt und als erheblich erklärt. Somit wird sich die Gemeinde Lyss während den nächsten 8 Jahren nach den Vorgaben des höchsten europäischen Energielabels orientieren. Die Hauptthemen sind Energie & Klima, kommunale Gebäude, Mobilität, Ver- & Entsorgung, interne Organisation und Kommunikation. Dazu passt die vom Parlament genehmigte Unterstützung zur Erweiterung des Fernwärmenetzes von der Wärme Lyss Nord AG in die Hauptstrasse.

2. STÄNDIGE KOMMISSIONEN UND FACHGRUPPEN

Im Berichtsjahr trat die Kommission zu 12 Sitzungen zusammen, wobei insgesamt 55 Geschäfte behandelt wurden.

2.1. Kommission Bau + Planung

Präsident:
Christen Rolf

Schwerpunkte der Kommissionstätigkeit bildeten in den einzelnen Produktgruppen vor allem:

Planung/Hochbau

- Beurteilung Ausnahmegesuche im Baubewilligungsverfahren
- Beurteilung Bauvorhaben mit Einsprachen im Baubewilligungsverfahren
- Beurteilung Bauvoranfragen
- Ersatzwahl Fachgruppe Landschaft
- UeO Nr. 52 „ESP Lyss Bahnhof“; Kenntnisnahme Schlussbericht Gutachterverfahren und Verabschiedung geänderte Planungsinstrumente zuhanden kantonaler Vorprüfung. Anschliessend Verabschiedung zur öffentlichen Planaufgabe und Beschlussfassung
- Entwicklung Bahnhofgebiet Busswil; Planungsänderungen Zone mit Planungspflicht (ZPP) „Bahnhof Busswil“ + UeO B11 „Bahnhof Busswil Ost“ mit Bauprojekt „Umgestaltung Bahnhof Busswil“; Vorprüfung und Kenntnisnahme Mitwirkungsbericht und Verabschiedung zur Vorprüfung. Anschliessend Genehmigung zur öffentlichen Planaufgabe
- ZPP „Bahnhof“ Busswil mit geringfügiger Anpassung des Zonenplanes und des Baureglements und UeO B13 „Bahnhof Busswil (West)“; Verabschiedung zuhanden des Planaufgabenverfahrens und Kenntnisnahme Verfügung Mehrwertabgabe
- Teilrevision baurechtliche Grundordnung / Harmonisierung Baureglement Lyss / Busswil; Bereinigung der Vorprüfung, Verabschiedung zur öffentlichen Planaufgabe, Beschlussfassung sowie Beschlussfassung der 2. Planaufgabe
- UeO Nr. 57 „Beundengasse Nord“; Planungsvereinbarung und Start Planänderungsverfahren Nr. 57-1. Anschliessend Kenntnisnahme des Vorprüfungsberichts und Verabschiedung zur öffentlichen Auflage
- Richtplan Energie Busswil; Beschluss Ergänzung Richtplan Energie Lyss mit Ortsteil Busswil
- Entwicklung Areal „Schulgasse-Kreuzgasse-Hauptstrasse“; Verabschiedung der angepassten Planungsinstrumente zuhanden des 2. Vorprüfungsverfahrens
- Stellungnahme der Motion glp + SP/Grüne „Mit einem Klimareglement das Pariser Klimaabkommen in der Gemeinde Lyss umsetzen“
- UeO Nr. 34-5 Grentschel: Genehmigung für den Start eines geringfügiges Planänderungsverfahrens
- Städtebaulicher Leitplan Zentrum SLZ; Kenntnisnahme und Erteilung des Planungskredits für die Überarbeitung des Richtplanes Ortskern. Anschliessend Verabschiedung zum Mitwirkungsverfahren zusammen mit dem Richtplan Zentrum Lyss
- Beschlussfassung der Zonenplan- und Baureglementänderung der ZPP „Wohnen am Mühleplatz“
- Kreditantrag für die Projekteingabe MONAMO (Modelle nachhaltige Mobilität in Gemeinden)
- Stellungnahme des Postulats der SP/Grüne; „Moratorium für den Neu- und Ausbau von Gasleitungen“
- Stellungnahme der Motion der Fraktion SP/Grüne; „Energistadt Goldlabell“
- UeO Nr. 36 „Kiesgrube Bangerter“; Planungsvereinbarung und Start Planänderungsverfahren Nr. 36-1
- Stellungnahme der Gemeinde Lyss zur Vernehmlassung des Regionalen Richtplans Windenergie Seeland Biel-Bienne

Tiefbau

- Kreisel Austrasse, Südstrasse, Grenzstrasse; Vorstellung des Entwurfs Kreisgestaltung und Kreditantrag ZPP „Mittlere Mühle – Eissporthalle“ sowie Abrechnung der Planungskosten
- Stellungnahme des GLP-Postulats „Ersatz Fahrzeugflotte durch Elektrofahrzeuge“
- Genehmigung der Abrechnung Sanierung Parkplatz Wannermatt
- 4. GEP-Rahmenkredit; Abrechnung
- 5. GEP-Rahmenkredit; Zwischenabrechnung
- 6. GEP-Rahmenkredit; Kreditantrag
- Genehmigung der Bauabrechnung für die Neugestaltung der Busswilstrasse, Sektor C in der Überbauungsordnung Nr. 53 „Gerber Areal“
- Erteilung des Baukredits für die Fusswegnetzerschliessung Grentschel – Hardern, Abschnitt Bereich BZW
- Kenntnisnahme des 2. Zwischenberichts „Unterhalt Brücken; Rahmenkredit für die Jahre 2015 – 2024“
- Genehmigung der Kreditabrechnung Renaturierung Murgelibach

Entsorgung

- Genehmigung der Änderung im Abfallkonzept per 01.01.2019 (Neudefinition Siedlungsabfall)
- Stellungnahme zur Interpellation der SP/Grüne; „Herbizidfreie Unkrautbekämpfung in der Gemeinde Lyss“
- Stellungnahme des Postulats der SP/Grüne; „Getränkekarton-Recycling in Lyss sicherstellen“

2.2. Fachgruppe Ortsbild

Präsident:
Christen Rolf

Anlässlich von 6 Sitzungen hat die Fachgruppe Ortsbild im 2019 insgesamt 21 Geschäfte behandelt. Schwerpunkte waren die folgenden Themen:

- Baugesuch 076/19 „Anbau Erker an West- und Ostfassade“ Stiglimattstrasse 41
- Baugesuch 077/19 „Anbau Erker an Ostfassade“ Stiglimattstrasse 43
- Baugesuch 078/19 „Aufbau zusätzliches Attikageschoss auf best. Dachfläche“ Stiglimattstrasse 47b
- Anfrage Kreisgestaltung Au-Kreisel
- Baugesuch 040/19 „Umnutzung Ladenfläche für Lebensmittelgeschäft“ am Juraweg 1
- Baugesuch 066/18 „Abbruch best. Gebäude Bielstrasse 36+38; Neubau Mehrfamilienhäuser mit Einstellhalle“
- Baugesuch 106/18 „Umnutzung des Gartens zu Gartenwirtschaft“ bei Hirschenplatz 3
- Baugesuch 115/18 „Hopp-la Spielplatz mit Wasserspiel“ an der Herrengasse
- Beitragsgesuche für Beiträge aus dem Ortsbildfond
- Baugesuche für Reklamen
- Bauvoranfragen betreffend Liegenschaften in der Kernzone oder erhaltenswerten Baudenkmälern

2.3. Fachgruppe Landschaft

Präsident:
Christen Rolf

Die Fachgruppe traf sich zu 3 Sitzungen. Bei den allgemeinen Tagesgeschäften standen Begrünungen im Strassenbereich, die Umsetzung des Richtplanes Landschaft sowie das Thema Biodiversität im Vordergrund.

Weitere Schwerpunkte waren:

- Behandlung von Gesuchen für Einzelbeiträge aus Spezialfinanzierung
- Orchideen-Monitoring
- Exkursion Murgelibach und Lyssbach
- Biodiversität in der Gemeinde Lyss
- Umsetzung Richtplan Landschaft: Massnahmenblatt Siedlungsrand S3
- Umsetzung der WOV-Ziele
- Mitarbeit bei Änderungen von Überbauungsordnungen mit landschaftsrelevanten Themen



Exkursion Fachgruppe Landschaft „Ökologische Aufwertung Murgelibach“

2.4. Fachgruppe Energiestadt

Präsident:
Christen Rolf

4 Mal wurde die Fachgruppe zu einer Sitzung einberufen. Zur Hauptsache wurden folgende Projekte behandelt:

- Durchführung des 2. Solarcups im Seeland
- Lancierung Richtplan Energie Lyss, Aktualisierung und Ergänzung Busswil
- Öffentlichkeitsarbeit: Energiebulletin
- Ausschreibung MONAMO
- Mobilitäts- und Energiebuchhaltung
- Umsetzung Richtplan Energie (laufend)

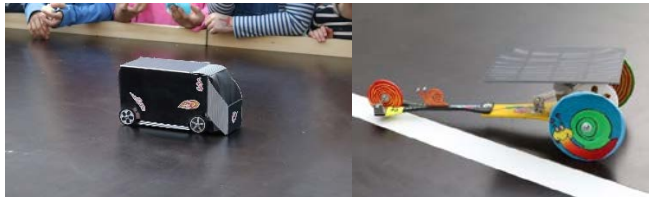

2. Seeländer Solarcup in Nidau (Kategorien Schule und Familie)

3. RAUMPLANUNG

Der GR hat, basierend auf dem Siedlungsentwicklungskonzept Lyss 2035 und den Richtlinien + Zielsetzungen (R+Z) 2018 bis 2021, 2 wichtige Planungsinstrumente für die Gemeindeentwicklung an die Hand genommen. Abgestützt auf das Städtebauliche Leitbild wurde einerseits ein Städtebaulicher Richtplan Zentrum Lyss in Auftrag gegeben und andererseits die Richtplanung Energie über das gesamte Gemeindegebiet angegangen.

Weiter konnte das Planaufgabeverfahren für die Harmonisierung der Baurechtlichen Grundordnungen der beiden Ortsteile Lyss und Busswil durchgeführt und abgeschlossen werden. Der GGR beschloss im September die angepassten Planungsinstrumente, womit die Genehmigung im Frühjahr 2020 erwartet werden kann.

Im Ortsteil Busswil konnten die für die Dorfentwicklung wichtigen Planungen im Bahnhofgebiet weitergeführt werden, sodass anfangs 2020 die Planaufgabeverfahren für die beiden Bahnhofgebiete Ost und West gleichzeitig gestartet werden können.

Im Zuge der Klimaproblematik wird der auch für die Raumplanung wichtige Energiestadtprozess immer wegweisender. So beschloss der GGR im Rahmen der Leistungsaufträge eine kurzfristige Erhöhung der Punktzahl bis 2020 und überwies ein Postulat welches den GR auffordert, dass in 8 bis 10 Jahren das Label Energiestadt GOLD anzustreben ist.

3.1. Räumliche Strategien, Richtplanungen, überkommunale Planungen

Räumliche Strategien

Im Herbst 2018 wurden die Planungsarbeiten für ein Städtebauliches Leitbild aufgenommen, welches zukünftig für die städtebauliche Beurteilung der verschiedenen Entwicklungsgebiete den Planungsbehörden zur Verfügung stehen soll.



Zukunftsbild im Stadtmodell

Das Städtebauliche Leitbild Lyss wurde im Sommer 2019 vom GR verabschiedet und im September der Öffentlichkeit vorgestellt.

Damit die beabsichtigte innere Verdichtung mit einer hohen Siedlungs- und Wohnqualität umgesetzt werden kann, hat sich gezeigt, dass der bestehende Richtplan Ortskern durch einen neuen Städtebaulichen Richtplan Zentrum Lyss abgelöst werden muss. Dazu wurde bereits ab November ein umfangreiches öffentliches Mitwirkungsverfahren gestartet, welches bis Ende Januar 2020 andauert.

Richtplan Energie

Der heutige Richtplan Energie der Gemeinde Lyss vom Februar 2013 beinhaltet nur Lyss, nicht aber Busswil. Der GR hat in den R+Z 2018 bis 2021 aufgenommen, dass die Richtplanung mit dem Ortsteil Busswil erweitert und aktualisiert werden soll. Eine Arbeitsgruppe bestehend aus Mitgliedern der Fachgruppe Energiestadt hat mit dem Planungsbüro geo7 AG die Planungsentwürfe soweit erarbeitet, dass im Frühjahr 2020 das öffentliche Mitwirkungsverfahren durchgeführt werden kann.

Überkommunale Planungen

Im Herbst 2018 wurde vom Regierungsrat die öffentliche Mitwirkung und Vernehmlassung zu den Anpassungen am Kantonalen Richtplan durchgeführt, welche der Regierungsrat dann bereits im November beschliessen konnte.

Im Berichtsjahr erfolgten von seeland.biel/bienne mit der Gemeinde wichtige Vorarbeiten für die Mitwirkung zum Regionalen Gesamtverkehrs- und Siedlungskonzept RGSK 2021, zum Agglomerationsprogramm 4. Generation und zur regionalen Velonetzplanung. Im nächsten Jahr werden dann mit dem Mitwirkungsverfahren und den weiteren Planungsverfahren die 3 wichtigen regionalen Planungsinstrumente weiter entwickelt.

3.2. Ortsbildgestaltung

Fachgruppe Ortsbild Lyss

Ziel der Fachgruppe ist es, wertvolle Gebäude zu erhalten und die Möglichkeit der Weiterentwicklung zu gewährleisten. Ebenso sollen ortsbildrelevante Ensemble geschont und weiterentwickelt werden können. Die Fachgruppe arbeitet bei Bedarf eng mit der Denkmalpflege zusammen. Basis bildet hier das Bauinventar.

Bei Renovationen können Beiträge aus der Spezialfinanzierung „Schutz, Gestaltung und ästhetische Aufwertung des Ortsbildes“ beantragt und ausbezahlt werden. Für die Bemessung der Beiträge gelten die „Richtlinien über die Ausrichtung von Beiträgen für das Ortsbild“. Die Fachgruppe tagt in der Regel 1 bis 2 Mal monatlich.



„Brücke Hans Wüthrich“ bekannt als „Mussolini“ Fussgängerbrücke

Als Beispiel kann die Beratung von Beitragsgesuchen und das Stellen von Anträgen zum Ausrichten von Beiträgen aus dem Fonds der Spezialfinanzierung betreffend „Schutz, Gestaltung und ästhetische Aufwertung des Ortsbildes“ erwähnt werden.

In Abgleichung mit anderen Geldgebern (z.B. Kantonale Denkmalpflege, Berner Heimatschutz) und unter Berücksichtigung weiterer Aspekte, legt die Fachgruppe Ortsbild fallweise den Beitragssatz fest (Die Beitragshöhe liegt bei beitragsberechtigten Kosten bis Fr. 500'000.00 in der Spannweite von 2 bis 15%) und beantragt der zuständigen Stelle die Auszahlung.

So konnten für die Beitragsgesuche des Gemeindeverbands Lyssbach für die Sanierung der Fussgängerbrücken und für die Wiederinstandsetzung der alten Wehranlagen bei der Unteren Mühle und der Fabrikstrasse Beiträge im Umfang von rund Fr 20'000.00 aus dem Fonds der Spezialfinanzierung zugesprochen bzw. ausbezahlt werden.

3.3. Nutzungsplanungen

Die nachfolgende Tabelle zeigt den Stand der Arbeiten der laufenden Nutzungsplanungen auf:

Änderungen Zonenplan/Baureglement (Z) Überbauungsordnungen (UeO)	Planbearbeitung	Mitwirkungsverfahren	Vorprüfungsverfahren (Kanton)	Überarbeitung	Öffentliche Auflage	Beschluss- und Genehmigungsverfahren	Genehmigt
Lyss							
Teilrevision Ortsplanung							→
UeO Nr. 36-1 „Kiesgrube Bangerter“ Änderung			→				
UeO Nr. 42-6 „Grien Süd“ Änderung	→						
UeO Nr. 52-4 „Lyssbachpark Teil West“							→
UeO Nr. 57-1 „Beundengasse Nord“			→				
UeO Nr. 67 „Neues Seeland Center“				→			
Z13-8 ZPP „Alterswohnen Mühleplatz“							→
UeO Nr. 69 „Alterssiedlungen Stegmatt“							→
Z13-5 ZPP „Alterssiedlungen Stegmatt“							→
UeO Nr. 70 „Schulgasse-Kreuzgasse-Hauptstrasse“				→			
Busswil							
ZB08 ZPP „Bahnhof“							→
UeO Nr. B13 „Bahnhof Busswil West“							→
UeO Nr. B14 „Bahnhofplatz Busswil“							→

Überbauungsordnung „ESP Lyss Bahnhof“ (UeO Nr. 52-4)

Die Grundeigentümerin beabsichtigt zwischen der Bahnlinie und dem Lyssbachpark eine Wohnüberbauung mit einem Hochhaus, welches in der bestehenden baurechtlichen Grundordnung bereits vorgesehen ist, zu realisieren.



Hochbau beim Lyssbachpark

Gestützt auf das durchgeführte Gutachterverfahren, welches gemäss Baureglement für ein Hochhaus zwingend vorgegeben ist, mussten die Planungsinstrumente noch geringfügig angepasst werden. Der GR beschloss, nach dem durchgeführten Planänderungsverfahren, Ende Jahr die angepassten Planungsinstrumente, welche anschliessend zur kantonalen Genehmigung eingereicht wurden.

Überbauungsordnung „Neues Seeland Center“ (UeO Nr. 67)

Die Grundeigentümerin möchte das Areal mit Neu- und Erweiterungsbauten gestützt auf das Siegerprojekt der Burckhardt + Partner Architekten, welches auch ein Hochhaus vorsieht, entwickeln. Im Rahmen der Vorprüfung wurde die kantonale Kommission zur Pflege der Orts- und Landschaftsbilder (OLK) vom Kanton beigezogen. Nach verschiedenen Bereinigungsgesprächen mit allen Beteiligten entschied der GR zur übergeordneten Beurteilung einen städtebaulichen Leitplan zu erarbeiten. Nach den neuen Erkenntnissen soll die Planung 2020 mit der Vorprüfungsvereinbarung weitergeführt werden.

Überbauungsordnung „Alterswohnen Mühleplatz“ (UeO Nr. 68)

Für neue altersgerechte Wohnungen mit Dienstleistungen auf dem Mühleplatz wurde in einem ersten Schritt ein Bebauungs- und Erschliessungskonzept erarbeitet.

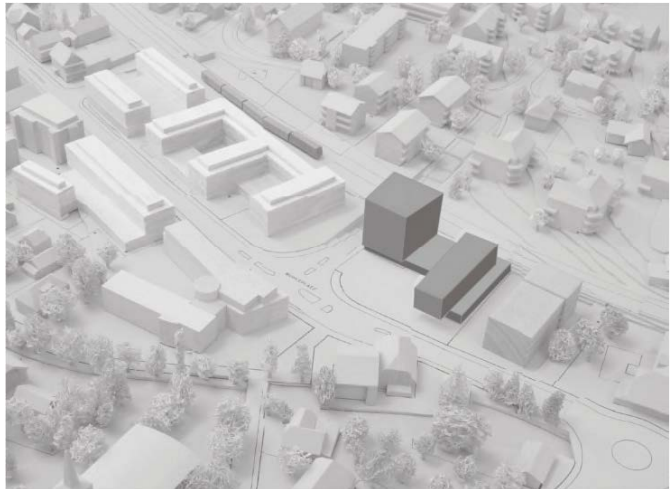

Modell mit Neuüberbauung Mühleplatz

Die nötigen planungsrechtlichen Anpassungen an der baurechtlichen Grundordnung wurden parallel mit den Landverhandlungen weiterentwickelt. Der GGR beschloss im September beide Geschäfte, sodass das Plangenehmigungsverfahren beim Kanton Ende Jahr gestartet werden konnte.

Überbauungsordnung „Alterssiedlungen Stegmatt“ (UeO Nr. 69)

Die Alterssiedlung Stegmatt Lyss beabsichtigt eine Erweiterung auf den umliegenden Parzellen mit Erstellung eines 3-geschossigen Neubaus mit ca. 27 Alterswohnungen. Parallel zum Planerlassverfahren wurde auch die Neuordnung des Grundeigentums an die Hand genommen. Nachdem beide Verfahren bereinigt vorlagen, konnten im Mai der GGR die Zonenplanänderung und anschliessend der GR die Überbauungsordnung beschliessen. Mit der erfolgten Genehmigung des Kantons im November, kann nun die Erweiterung der Alterssiedlung Stegmatt projektbezogen angegangen werden.

Überbauungsordnung „Schulgasse-Kreuzgasse-Hauptstrasse“ (UeO Nr. 70)

Das Planungsgebiet schliesst die bekannten Gebäude der GnessiLyss, der Berner Kantonalbank und das geschützte Bauernhaus „Alte Krone“ mit Stöckli am Lyssbach mit ein. Es wird beabsichtigt, auf dem Areal eine Wohn- und Geschäftsüberbauung zu realisieren, welche sich gut in die bestehende und zum Teil geschützte Bebauung einfügt. Abgestützt auf das erste kantonale Vorprüfungsverfahren wurde die Planung bereinigt und eine 2. Vorprüfung durchgeführt. Um den von der kantonalen Kommission zur Pflege der Orts- und Landschaftsbilder (OLK) vorgebrachten Anliegen gerecht zu werden, waren wiederum Planungsvereinbarungen nötig. Anfangs des nächsten Jahres soll über die Einleitung des Planauflageverfahrens entschieden werden.

Überbauungsordnung „Bahnhof Busswil West“ (UeO Nr. B 13)

Die UeO „Bahnhof Busswil West“ wurde in enger Zusammenarbeit mit den SBB erarbeitet und sieht Mischnutzungen (Wohnen- und mässig störende Arbeitsnutzungen) vor. Dazu gehört insbesondere die baldige Realisierung des hindernisfreien Zugangs zu den Bahnanlagen auch aus westlicher Richtung. Nachdem die Verträge mit den SBB verhandelt vorlagen, konnte der GR die Planaufgabe Ende Jahr verabschieden.

Das Planaufgabeverfahren ist gleichzeitig mit der Überbauungsordnung „Bahnhofplatz Busswil“ (UeO Nr. B 14) anfangs 2020 vorgesehen.

Überbauungsordnung „Bahnhofplatz Busswil“ (UeO Nr. B 14)

2018 wurden die Planungsarbeiten abgestimmt auf die Konzepte „Publikumsanlagen SBB“ und „Konzeptstudie Bahnhofplatz“ mit der eingesetzten Begleitgruppe aufgenommen.



Ansicht neues Bahnhofgebiet Busswil

Im Berichtsjahr konnte das kantonale Vorprüfungsverfahren durchgeführt und bereinigt werden. Die Infrastrukturverträge mit den Grundeigentümern lagen Ende Jahr verhandelt vor, sodass der GR die Planaufgabe für anfangs 2020 noch verabschieden konnte. Die Planungs- und Kreditbeschlüsse sind Mitte 2020 vorgesehen, weshalb mit den ersten Realisierungsschritten ab anfangs 2021 gerechnet werden kann.

3.4. Öffentlicher Verkehr

Tageskarten Gemeinden

Die Gemeinde verfügt seit 2018 über 10 Tageskarten. Die Auslastung dieser 10 Tageskarten betrug 2019 88%, davon fallen 4.9% auf Dienstreisen.

Buskonzept

Bei den regionalen Buslinien Lyss wurden dieses Jahr keine Anpassungen vorgenommen.

Beiträge an den öffentlichen Verkehr

Gemeindebeiträge an den öffentlichen Verkehr	Fr. 1'474'411.00
Das ergibt einen Beitrag pro Kopf der Bevölkerung von	Fr. 100.15
(Durchschnittlicher Pro-Kopf-Beitrag im Kanton Bern Fr. 135.00)	
Kostenbeteiligung am Betrieb der Nachtbuslinien Moonliner	Fr. 6'248.80
Dies entspricht 80% der zugesicherten Defizitgarantie von	Fr. 7'811.00

Ortsbus Lyss

Aufhebung Ortsbuslinie 364 Lyss-Lyssbach

Seit dem 15.12.2019 wurde die Linie 364 aufgrund der tiefen Fahrgastzahlen und zugunsten der Fahrplanstabilität der Linien 367 und 368 eingestellt. Mit dem Wegfall der Linie 364 wurde der Fahrplan der bleibenden Ortsbuslinien angepasst. Bei beiden Linien wurden die Anschlüsse in Lyss von und auf die Linien RE, S3 und S31 optimiert.

3.5. Vermessungs- und Katasterwesen

Ende 2017 hat der GR mit einem Grundsatzentscheid einem Pilotprojekt für die Waldzusammenlegung und Neuvermessung des Waldes zugestimmt. Die eidgenössische Vermessungsdirektion erwartet die Vermessung der Wälder bis spätestens 2023 und unterstützt bis dahin die Arbeiten finanziell. Mitte 2019 hat sich die Arbeitsgruppe mit Vertretern des Amts für Geoinformation des Kantons Bern (AGI), der kantonalen Waldabteilung (KAWA), des Forsts Lyss, der RSW AG sowie der Gemeinde getroffen, um das weitere Vorgehen zu definieren. Die Gemeinde, Waldbesitzende und Forst Lyss werden in einem nächsten Schritt die Zusammenlegung des Waldes in die Wege leiten.

4. UMWELT UND LANDSCHAFTSPFLEGE

Dieses Jahr konnten keine weiteren Mehrjahres-Verträge ausgehandelt werden. Die Verpflichtungssumme beträgt für 16 Verträge

4.1. Landschaftspflege

Fr. 17'311.40. Im 2018 wurden ausbezahlt:

Jährliche Verpflichtung	Fr. 17'311.40
Einmalige Verpflichtung	Fr. 2'880.00
Stand Spezialfinanzierung 31.12.2019	Fr. 157'324.40

4.2. Öko-Qualitäts-Verordnung (ÖQV) Vernetzungsprojekt

Hänni Jürg, Grossaffoltern, ist als Berater zuständig. Er unterstützt im Auftrag der Fachgruppe Landschaft die Landwirte von Lyss und Buswil bei der Umsetzung der ÖQV und beim Abschluss der Verträge z.L. der Spezialfinanzierung.

4.3. Umweltschutz

Innerhalb des ÖQV-Vernetzungsprojektes konnten zusätzlich 379 Aren mit Anspruch auf Vernetzungsbeiträge beim Kanton angemeldet werden. Unter Vertrag stehen neu 5'675 Aren (plus 7.2%).

Label Energiestadt®

Lyss ist seit dem Jahr 2000 eine Energiestadt und erreichte damals 57% der möglichen Punkte. Nachdem das Re-Audit im Jahr 2016 mit mehr als 66% erfolgreich absolviert wurde, erfolgte im Berichtsjahr lediglich eine Erfolgskontrolle. Diese ergab in der Gesamtbewertung eine Punktzahl von 67% und für den Bereich „Kommunale Gebäude und Anlagen“ 76%. Im Rahmen der WoV-Leistungsaufträge wurde zudem vom GGR beschlossen, dass bereits auf 2020 die Punktzahlen in beiden Bereichen um je 1% zu steigern sind. Der GGR hat zudem am 09.12.2019 das Postulat SP/Grüne; „Energiestadt Gold-label“ als erheblich erklärt. In den nächsten 8 bis 10 Jahren soll das Label Energiestadt GOLD erreicht werden.

Energiesparen trägt Früchte

Seit dem die Energiewoche 2006 durchgeführt wurde, wird der Jahresstromverbrauch der Verwaltungsstandorte regelmässig gemessen und intern publiziert.

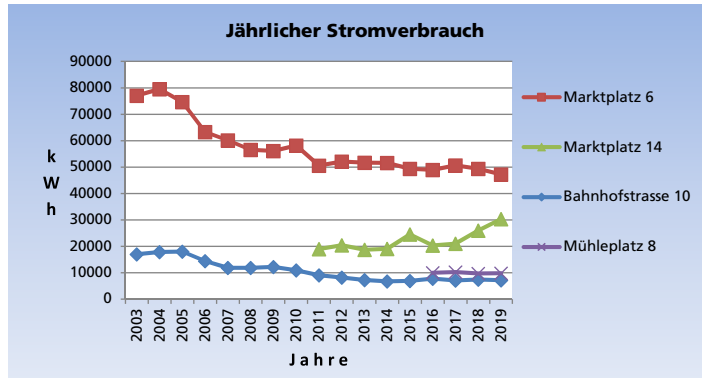

Luftreinhaltung

Die Luftbelastung durch Stickstoffdioxid (NO₂) wird in Lyss an 4 Standorten regelmässig gemessen. Die Messwerte sind repräsentativ für den unmittelbaren Messort. Rückschlüsse auf weiter entfernte Orte sind mit Vorbehalt anzuwenden.

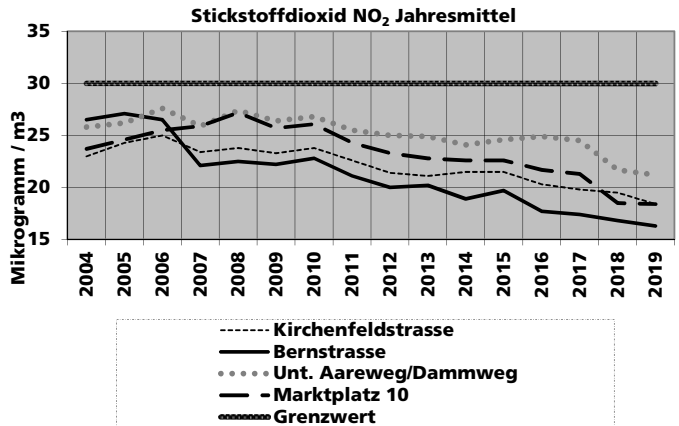

Mobility

Die Nutzung des Mobility Elektro Autos sah von Januar bis Dezember folgendermassen aus:

	Mobility-Fahrzeug <i>Busswil</i>	Mobility-Elektro Fahrzeug <i>Bahnhof Lyss</i>
Dienstfahrzeug für die Verwaltung <i>Das Fahrzeug in Busswil wird nicht als Dienstfahrzeug genutzt</i>	-	51%
<i>Benutzung durch Dritte</i>	67%	32%

Den Mobility-Kunden stehen in Lyss noch 4 weitere Fahrzeuge zur Verfügung.

5. ÖFFENTLICHER HOCH- BAU

5.1. Projektierung und Ausführung

Schulraumerweiterung Grentschel

Das Projekt beinhaltet den Neubau eines 3-geschossigen Schulhauses und einen 2-geschossigen Anbaus an die bestehende Aula Grentschel. Am 25.02.2019 hat der GGR dem Projekt zugestimmt, worauf am 19.05.2019 die Gemeindeabstimmung über den Investitionskredit von Fr. 16.4 Mio. stattfand. Die Lysser Stimmberechtigten haben dem Kredit zugestimmt, Spatenstich des Neubaus ist am 04.03.2020.

Gesamtsanierung Schulanlage Stegmatt

Am 24.06.2019 hat der GGR das Projekt „Gesamtsanierung Schulanlage Stegmatt“ gutgeheissen und den Lysser Stimmberechtigten den Verpflichtungskredit über Fr. 24.15 Mio. beantragt. Das Lysser Stimmvolk hat am 20.10.2019 dem Projekt zugestimmt und den Investitionskredit beschlossen. Der Baubeginn ist im Sommer 2020 vorgesehen.



Visualisierung Trakt B + C, Schulanlage Stegmatt

Schulraumerweiterung Stegmatt, Neubau Pavillon für Kindergarten

Der Pavillon bei der Schule Stegmatt, in welchem im Moment 2 Kindergartenklassen untergebracht sind, ist am Ende seiner Lebensdauer und eine Reparatur oder Sanierung nach den heutigen Vorgaben gegenüber einem Ersatzneubau ist unverhältnismässig. Es soll deshalb ein Ersatzneubau aus Holz für 4 Kindergärten erstellt werden. Der GGR hat dafür am 16.09.2019 einen Investitionskredit über Fr. 1.8 Mio. beschlossen. Baubeginn ist im Frühling 2020.

Schiessanlage Winigraben; Sanierung Kugelfang

Gemäss Vorgaben des Amtes für Wasser und Abfall (AWA) müssen alle Schiessanlagen bis Ende 2020 mit Kugelfangsystemen ausgerüstet sein, damit sie weiter betrieben werden können. Der GGR hat deshalb am 25.02.2019 einen Kredit über Fr. 200'000.00 für die Sanierung des Kugelfanges respektive für die Montage von Kugelfangkästen 300m, 50m und 25m in der Schiessanlage Winigraben beschlossen. Das Projekt wurde im Herbst 2019 umgesetzt.

5.2. Sanierung und Unterhalt

Der bauliche Unterhalt der Gemeinde-Liegenschaften betrug Fr. 1'343'536.25, budgetiert waren Fr. 1'335'000.00. Das Budget wurde um 8'536.25 (+0.6%) überschritten.

Grössere Unterhaltsarbeiten:

- Marktplatz 6; neue Empfänge / Anpassungen Büroräume (Abteilungen AHV und Bildung + Kultur), neue LED Beleuchtung im 2.OG
- Seelandhalle; Erweiterung der Lagerräume und -installationen im Schopf (neuen Banden), Sanierung der Notbeleuchtung, Belagserneuerung in der Spielerloge
- Werkhof; neue Wärmedämmung für geschlossener Unterstand
- Schule Grentschel; Ersatz des Holzrostes auf einer Dachterrasse, Digitalisierung der Einzelraumsteuerung Heizung
- Schule Stegmatt; 1. Etappe der neuen Aussenraumgestaltung (Pilot Gesamtsanierung)
- Einführungskursgebäude und Sporthalle Grentschel; Digitalisierung der Heizungssteuerung, Retopping des Allwetterplatzes
- Parkschwimmbad; Sanierung Bodenbelag Aussengarderobe, neues Zutrittsystem
- Tennisanlage Grünau; neue LED Scheinwerfer
- Schulhaus Kirchenfeld; Ersatz Schulküche
- Kindergarten Busswil; Sanierung Sandkasten und Brunnen
- Schulhaus Busswil; Bodensanierung Entrée Pavillon
- Sportzentrum Grien; Ersatz der Türen der Aussengarderoben

5.3. Betrieb Energieverbrauch gemeindeeigene Liegenschaften Energiebuchhaltungsrapport

Energieverbrauch gemeindeeigene Liegenschaften

Anzahl Objekte	19
Energiebezugsfläche	48'819 m ²
Energieverbrauch	MJ/(m ² a)
Treibhausgase	CO ₂ kg/m ²
Wasserverbrauch	l/m ²

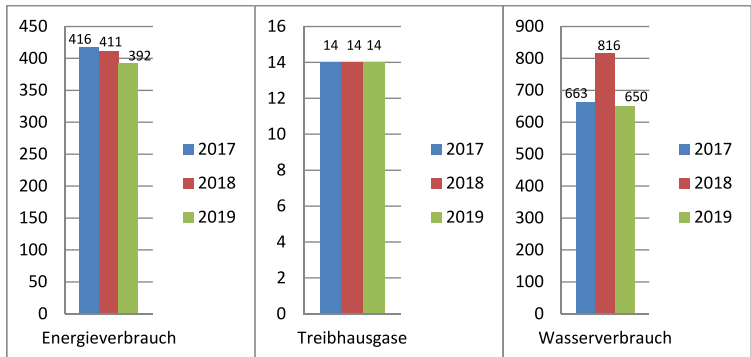

6. BAUINSPEKTORAT
6.1. Baubewilligungsverfahren

Im Jahr 2019 wurden insgesamt 152 ordentliche und vereinfachte Baugesuche eingereicht und behandelt, das sind 13 Baugesuche mehr als im Vorjahr. Darunter finden sich folgende Projekte:

- Nachträgliche Baugesuche betreffend zusätzlichen Wohnungseinbauten
- Erneuerung und Vergrößerung von 3 Dachfenstern
- Umnutzung der Werkstatt und des Kellerraums als Technik- und Kellerräume
- Erweiterung der bestehenden Wohnung
- Aufstellen einer Split-Wärmepumpe
- Abbruch und Wiederaufbau Schopf
- Umbau Einfamilienhaus, Erweiterung Dachzimmer
- Neubau unterirdischer Verbindungskanal
- Neugestaltung Allzweckplatz Lyss Nord (Aarepark Lyss)
- Neubau von 2 Einfamilienhäusern mit 2 überdeckten Autoabstellplätzen pro Einheit und Wärmepumpen
- Umnutzung der Fahrradparkplätze in 7 Autoparkplätze
- Abbruch und Ersatzneubau Doppel Einfamilienhaus mit Carport
- Anbau Produktionshalle für Lebensmittelproduktion
- Ersatz bestehendes Schwimmbad
- Neubau Einfamilienhaus mit angebauter Doppelgarage und gedecktem Sitzplatz
- Neubau einer Lagerhalle
- Erstellen eines Containerabstellplatzes
- Abänderung des Eingangsbereichs und Vergrößerung des Balkonfensters
- Rückbau Garage und Neubau Garage
- Wind- und Wetterschutzverglasung Balkone und Terrasse
- Umnutzung in ein Lebensmittelgeschäft und anbringen einer Reklame
- Erstellen Hopp la-Spielplatz entlang des Lyssbachs
- Neubau Werkhalle
- Treppenabgang von Balkon
- Anbringen von 2 Firmenanschriften an Fassade
- Neubau einer Grillhütte auf dem Garagendach
- Einbau von Tanz- und Boxclub mit WC-Anlagen und Garderoben im Zwischengeschoss
- Erstellen einer Gartensichtschutzwand/Bohlenwand
- Neubau Einfamilienhaus mit Swimmingpool und Gerätehaus
- Erstellen einer Skulptur
- Ersatz Doppel-Autounterstand durch einen neuen mit integriertem Veloschopf
- Montieren einer mit LED-Strahler beleuchteten Firmenanschrift
- Ausbau des bestehenden Estrichs in eine 2.5-Zimmerwohnung
- Einbau einer Buvette mit Gastro-Küche in der Seelandhalle
- Errichten eines öffentlichen Kaffees im Garten
- Erstellen einer Glasüberdachung über der bestehenden Veranda

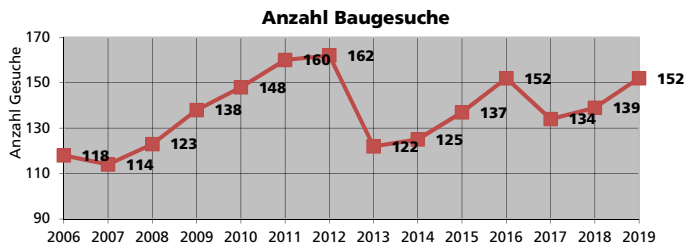

Im 2019 hat die Baupolizeibehörde folgende baupolizeilichen Massnahmen durchgeführt:

- 27 Baukontrollen aufgrund von Hinweisen
- 7 Aufforderungen zur Einreichung nachträglicher Baugesuche
- 1 Verfügungen betreffend Baustopp
- 2 Verfügungen betreffend Bauen ohne Baubewilligung
- 8 Bearbeitung von hängigen Baupolizeiverfahren

6.2. Feuerungs-kontrollen

Gemäss der durch die beco Berner Wirtschaft, Abteilung Umweltschutz jährlich veröffentlichten Erhebung, wurden in der Heizperiode 2018/2019 durch den Feuerungskontrolleur 514 Öl- und 371 Gasfeuerungsanlagen, total 885 von 1'423 kontrollpflichtigen Anlagen überprüft. Von diesen Anlagen mussten 23 Öl- und 4 Gasfeuerungsanlagen beanstandet werden.

6.3. Wohnbau-statistik

2019 wurden in Lyss 83 Wohneinheiten fertiggestellt und teilweise bezogen sowie 28 abgebrochen.

Neu erstellte und abgebrochene Wohnungen

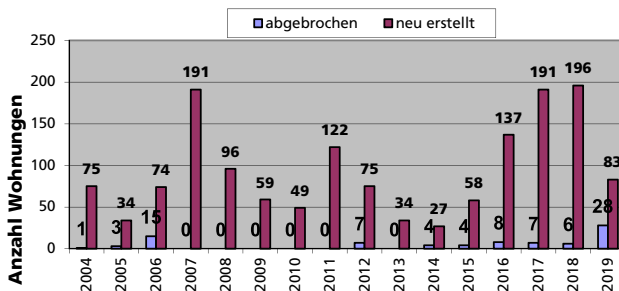

7. VERKEHRSANLAGEN

7.1. Projektierung und Realisierung

Projektierung

Gebiet Friedhof

(Chutzenweg, Falkenweg, Fluhrain, Hohfuhrenweg, Kirchenfeldrain und Lerchenweg)

In Koordination mit sämtlichen Werken wurde ein Tiefbauprojekt, welches die Sanierung der Kanalisationen, der Wasserleitungen, des Elektrorohrblocks und des Strassenbaus beinhaltet, ausgearbeitet. Der Baustart in Etappen erfolgt ab Frühling 2020.

Stegmattweg und Schönau

In Koordination mit sämtlichen Werken, insbesondere mit der Wärme Lyss Nord AG, wurde ein Tiefbauprojekt, welches nebst dem Neubau einer Fernwärmeleitung, die Sanierung der Kanalisationen, der Wasserleitungen, des Elektrorohrblocks und des Strassenbaus beinhaltet, ausgearbeitet. Der Baustart erfolgt ab Frühling 2020.

Hauptstrasse

Wie schon für die Bielstrasse und den Marktplatz, wurde auf der Grundlage des Betriebs- und Gestaltungskonzeptes der Hauptverkehrsachsen (Hauptstrasse / Bielstrasse / Marktplatz) ein Strassenplan für die künftige Gestaltung des Strassenraums der Hauptstrasse entworfen. Diese Gestaltung entstand in enger Zusammenarbeit mit dem Kanton und einer eingesetzten Begleitgruppe mit Vertretern aus Politik, den Abteilungen Bau + Planung und Sicherheit, Liegenschaften + Sport sowie dem angrenzenden Gewerbe. Die Gestaltung und Dimensionierung wurde von einer Planergemeinschaft ausgearbeitet.

Das öffentliche Planaufgeverfahren lief zwischen dem 29.10.2018 und dem 29.11.2018. Aufgrund der Einsprachesituation verzögerte sich der Baustart um ein Jahr. Die umfangreichen Bauarbeiten sind nun ab Frühling 2020 geplant.

Kappelenstrasse (2. Etappe)

Die 1. Etappe der Kappelenstrasse wurde im Jahr 2016 saniert und erhielt im Jahr 2017 den Deckbelag. Nach Abschluss der privaten Bauvorhaben im anliegenden Bereich des Überbauungsgebiets Stigli-Spinsmatte, soll die Kappelenstrasse auch von der Abzweigung Flurweg bis zum Kornweg saniert werden. Die Planung dieser 2. Etappe wurde im Jahr 2019 weitergeführt. Es ist nun vorgesehen mit den Bauarbeiten ab Frühling 2020 zu beginnen.

Bahnhofgebiet Busswil

Das Gebiet um den Bahnhof Busswil soll grossräumig umgestaltet werden. Zwischen dem 15.10.2018 und dem 19.11.2018 lag das Dossier „Umgestaltung Bahnhof Busswil“ mit den entsprechenden Zonenplan-, Baureglements-, und Überbauungsplanänderungen zur öffentlichen Mitwirkung auf. Die Gemeinde erhielt den kantonalen Vorprüfungsbericht am 11.07.2019. Die Auflage des Dossiers findet anfangs 2020 statt.

Realisierung

Brücken Lyss

Auf Grundlage der im Jahr 2015 erarbeiteten Unterhaltsplanung der Lysser Brücken wurden 2019 folgende Brücken untersucht, beplant oder saniert:

- Rad- und Fussgängerbrücke am Industriering
- Brücke Fabrikstrasse
- Brücken am Heilbach
- Brücke Steinweg

Der laufende Unterhalt der Lysser Brücken wird auch in den nächsten Jahren gemäss Unterhaltsplanung weitergeführt. Der GGR wird über den Stand der Umsetzung im Herbst 2021 informiert.

LED – Konzept Lyss

Auch im Jahr 2019 wurde die öffentliche Beleuchtung von Lyss kontinuierlich auf den neusten Stand der Technik gebracht. Das Konzept der Gemeinde sieht vor, dass die Leuchten mit Quecksilberdampflampen (HQL) bis Ende 2019 etappenweise erneuert werden. Die Abrechnung wird dem GGR im Februar 2020 unterbreitet.

Birkenweg

Nach Abschluss der Leitungserneuerungen der Energie Seeland AG und der Wärme Lyss Nord AG wurde der Birkenweg saniert. Die Randabschlüsse wurden neu versetzt und auf 3'159 m² Tragschicht eingebaut. Gleichzeitig wurde eine neue Wendeanlage am Ende des Birkenwegs erstellt. Die Fertigstellung der Strassenoberfläche mittels Deckbelag ist für 2020 geplant.



Neu gestalteter Birkenweg nach Einbau der Tragschicht

Aarepark Lyss

Der Baustart für die Neugestaltung des Allzweckplatz „Aarepark Lyss“ im Gebiet des Parkschwimmbades und der KUFA erfolgte im August 2019. Die Arbeiten werden voraussichtlich im Frühling 2020 abgeschlossen sein.



Einbau der neuen Linux-Rasensteine beim Aarepark

Industriegebiet Süd; Sanierung Altlasten (Deponie Grien)

Mit Verkauf der Parzelle vis-à-vis des gemeindeeigenen Werkhofs an der Südstrasse erfolgte der Baustart für die Sanierung der Altlasten durch die Gemeinde, da es sich nach allen bisherigen Abklärungen um eine alte Mülldeponie der Gemeinde Lyss handelt, bei der Siedlungsabfälle, aber auch Chemikalien und Schwermetalle gelagert wurden. Die Altlasten wurden bis im Dezember 2019 entfernt. Die Fertigstellungsarbeiten, mit Auffüllung und Rekultivierung, werden ab Frühling 2020 in Angriff genommen.



Drohnenaufnahme des Sanierungsperimeters der Deponie Grien

Rebenweg

In Koordination mit sämtlichen Werken wurden im unteren Teil des Rebenweges die Kanalisationen, die Wasserleitungen, der Elektrorohrblocks und die Strasse inkl. dem Wendebereich saniert.

Einbau Deckbeläge

- Marktplatz
- Friedhofweg
- Heilbachrain /-weg
- Steinweg
- Kappelgasse / Höhenweg

7.2. Unterhalt und Sanierung

Betrieblicher Unterhalt Strassen, Wege, Plätze, Parkierungs- und Nebenanlagen Gemeindestrassen und Wege 87 km, Gehwege 22 km, Rad- und Gehwege längs Staatsstrassen 12 km, Parkierungsanlagen; Gesamtfläche ca. 475'000 m².

Von den Werkhofmitarbeitern wurden für den Strassenunterhalt 2'221 Stunden aufgewendet.

Reinigung

Für die Strassenreinigung und das Littering wurden in diesem Jahr vom Werkhof 2'327 Stunden aufgewendet. Die Strassenreinigungsmaschine war während rund 1'100 Stunden im Einsatz. Rund 100 Stunden mehr als im letzten Jahr. Insgesamt wurden mit 38 Transporten rund 175 Tonnen Wischgut nach Aarberg zur Firma Bolliger oder in die MÜVE nach Biel geführt und dort fachgerecht entsorgt.

Vom Entleeren der Papierkörbe und dem Zusammenräumen herumliegender Abfälle wurden 593 Stk. 800-lt Container (im Vorjahr 518 Stk.) mit einem Gesamtgewicht von ca. 58 Tonnen entsorgt. Die Entsorgung dieser Abfälle verursachte Kosten von ca. Fr. 13'000.00.

Winterdienst

Im Berichtsjahr wurden bei Arbeitsbeginn an 76 Tagen Temperaturen von 0° oder Minustemperaturen gemessen. Für das Aufrechterhalten der Verkehrssicherheit wurden 14 Streueinsätze geleistet. Die Schneepflüge kamen zusätzlich 5 Mal zum Einsatz. Auf der Strecke Lyss - Hardern - Ottiswil - Scheunenberg – Wengi, wird der Winterdienst ebenfalls von der Gemeinde organisiert und durchgeführt. Der Salzverbrauch betrug auf dieser Strecke 12 Tonnen.
Aufwand Werkhof: 1'352 Stunden
Streusalzverbrauch total: 125 Tonnen

Strassenbedingte Zusatzaufgaben

Öffentliche Strassenbeleuchtung

Von der ESAG wurden im Auftrag der Gemeinde, weitere Etappen für den Austausch alter Quecksilberdampflampen in Angriff genommen und erledigt. Hier die Zahlen der gemeindeeigenen Strassenleuchten:

LED-Leuchten:	1'090 Stk.	58%
Natriumdampflampen:	718 Stk.	38%
Quecksilberdampflampen:	76 Stk.	4%

Total sind 1'884 Leuchten im ganzen Gemeindegebiet vorhanden. Gegenüber dem Vorjahr sind das 62 Leuchten mehr.

Technischer Dienst

Der technische Dienst (Signalisationen und Markierungen) wurde durch den Bereich Sicherheit betreut. Die Baugruppe erledigte die bauseitigen Arbeiten nach Auftrag; die erbrachten Aufwendungen wurden intern verrechnet.

Öffentliche Brunnen

Für den Unterhalt und die Reinigung der öffentlichen Brunnen, wurden von der Baugruppe 90 Arbeitsstunden aufgewendet. Etwas mehr als im Jahr zuvor.

Hundetoiletten

Für den Unterhalt der Hundetoiletten und das Leeren und Reinigen der Robidog-Behälter, betrug der Aufwand in diesem Jahr 1'131 Arbeitsstunden. Praktisch gleich viel wie im letzten Jahr. Das Inkasso der Hundesteuer erfolgte durch die Abteilung Finanzen.

Industrieeleise Lyss Nord

Das Industrieeleise ist nach wie vor ausser Betrieb. Verschiedene Betriebe im Industriering, sind aber an einer Wiederinbetriebnahme des Industrieeleises interessiert. Die Möglichkeiten für die Wiederinbetriebnahme werden im 2020 geprüft.

8. ÖFFENTLICHE GRÜNANLAGEN

8.1. Projektierung und Realisierung

Im Berichtsjahr standen keine grösseren Projekte bei den öffentlichen Grünanlagen an. Der Fokus stand dabei insbesondere im Erhalt und in der Verbesserung der bestehenden Infrastruktur.

8.2. Unterhalt und Sanierung

Die lange andauernde Hitze während den Sommermonaten machte den Pflanzen und vor allem den Bäumen stark zu schaffen. Sowohl die Mitarbeiter des Werkhofes, wie aber auch externe Gärtner mussten für das Wässern einige Mannstunden mehr aufwenden als in vergangenen Jahren. Die Bäume am Marktplatz scheinen die Bauarbeiten relativ gut überstanden zu haben. Allerdings sind vor allem die alten Kastanienbäume nicht im besten Zustand und müssen im Laufe der kommenden Jahre zum Teil ersetzt werden.

Unterhalt und Sanierung

Die öffentlichen Grünanlagen (Naturparks, Vita-Parcours, Waldlaufstrecken, Sitzbänke usw.), Spielplätze, die Strassenrabatten und Grünflächen, sowie die öffentlichen Bäume erforderten für Neuanpflanzungen, Erneuerungen, Pflege, Mäharbeiten, Wässern, Laubarbeiten und Reinigungen, einen Aufwand der Baugruppe von total 4'272 Arbeitsstunden.

9. FLIESSGEWÄSSER

9.1. Projektierung und Realisierung

Im Berichtsjahr standen keine grösseren Projekte bei den Fliessgewässern an. Der Fokus stand dabei insbesondere beim Unterhalt.

Murgelibach

Dem GGR wurde im Dezember 2019 die Baukostenabrechnung für die aufgeführte Renaturierung unterbreitet. Sämtliche Arbeiten konnten im Rahmen des Kostenvoranschlags ausgeführt werden.

9.2. Unterhalt und Sanierung Baulicher und betrieblicher Unterhalt

Am Lyssbach wurde mit der Mauersanierung und der Gerinneaufwertung bei der Kirchgasbrücke begonnen. Die Reinigung und Sanierung der Mauern ist bereits weit fortgeschritten. Auch die Aufwertung des Gerinnes ist von der Kirchgasbrücke bis zum Restaurant Weisses Kreuz fertiggestellt. In den Wintermonaten müssen die Arbeiten allerdings wegen der Schonzeit der Fische unterbrochen werden. Sie werden dann anfangs Mai 2020 wieder aufgenommen.



Gerinneaufwertung Lyssbach

Der Aufwand für das Reinigen der Bäche und Ufer, sowie deren Unterhalt, betrug in diesem Jahr 317 Stunden. Dabei mussten einige Einsätze wegen den Bauten von Bibern geleistet werden. Diese Arbeiten wurden zusammen mit dem zuständigen Wildhüter koordiniert.

10. ABWASSER-ENTSORGUNGSANLAGEN

10.1. Projektierung und Realisierung

Projektierung und Realisierung

Seit 2011 werden mit GEP (Genereller Entwässerungsplan) Krediten Massnahmen der Kanalisationssanierung finanziert. Die Abrechnung des 4. GEP-Kredits wurde dem GGR im Frühjahr 2019 unterbreitet. Gleichzeitig wurde dem GGR ein Antrag für den 6. GEP-Kredit von wiederum Fr. 2.4 Mio. für die Jahre 2019 bis 2021 unterbreitet.

10.2. Unterhalt und Sanierung

Der Aufwand des Werkhofpersonals für den Unterhalt der öffentlichen Abwasserleitungen betrug im Jahr 2019 nur noch 10 Stunden. Dies weil die Überwachung und der Unterhalt durch die ARA Lyss-Limpachtal und externe Firmen ausgeführt wurden.

11. ABFALLENTSORGUNG

Die Gesamtmenge der Siedlungsabfälle pro Einwohner (inklusive Industrie und Gewerbe) verringerte sich in Lyss im Berichtsjahr weiter auf ca. 371 kg. Der Gesamtüberblick des Entsorgungsdienstes für Lyss präsentiert sich (ohne Tierkörperabfälle) wie folgt:

Ware	2017		2018		2019	
	To	Std.	To	Std.	To	Std.
Brennbarer Kehricht	3'181	3'809	3'235	3'898	3'175	3'950
Kompostmaterial	1'804	2'753	1'805	2'759	1'851	2'608
Altstoffe	739	147	680	215	577	113
Total	5'724	6'709	5'720	6'872	5'603	6'671

11.1. Sammlung und Entsorgung

Der Sammeldienst entsorgte für die Gemeinde Lyss im Berichtsjahr 3'175 Tonnen brennbaren Kehricht und 1'851 Tonnen kompostierbares Material, total 5'026 Tonnen.

Wie schon seit mehreren Jahren, wurden auch dieses Jahr für die Gemeinden Wengi und Worben der Kehricht und das Grüngut, von der Abfuhr eingesammelt. In der Gemeinde Wengi wurden 112 Tonnen Kehricht, in Worben 543 Tonnen Kehricht und 361 Tonnen kompostierbare Abfälle eingesammelt. Die kompostierbaren Abfälle von Worben gingen an einen privaten Feldrandkompostierbetrieb in Studen.

11.2. Sammelstelle und Entsorgung

Die Altstoff-Sammelstellen bei den ehemaligen Werkhöfen in den Ortsteilen Lyss und Busswil, wurden per 31.12.2016 offiziell geschlossen. An beiden Orten werden nur noch Glas, Alu-Weissblech und Altkleider gesammelt. Zudem werden 2 Mal pro Jahr Sonderabfallsammlungen durchgeführt. An diesen Sammeltagen kann die Lysser Bevölkerung Sonderabfälle gratis abgeben. Pro Jahr werden an diesen 2 Sammeltagen mehr als 5 Tonnen Sonderabfälle gesammelt und von der edi Entsorgungsdienste AG fachgerecht entsorgt. Die Sammelstelle bei der edi Entsorgungsdienste AG im Industriering in Lyss, wird von der Bevölkerung rege genutzt.

11.3. Dienstleistungen für Dritte

Der Lysser-Abfuhrdienst bediente nebst Lyss auch die Vertragsgemeinden Wengi b. Büren und Worben. Die brennbaren Abfälle aller Vertragsgemeinden wurden in die Müve Biel-Seeland AG transportiert.

Gemeinde	Ware	2017		2018		2019	
		To	To	To	To	To	Std.
Wengi	Kehricht	122	122	118	194	112	204
Worben	Kehricht	520	520	495	568	543	580
Worben	Grün	337	337	335	575	361	562
Total		978	978	948	1'337	1'016	1'346

Die von der Gemeinde Lyss betriebene regionale Tierkörpersammelstelle wird von total 33 Seeländer Gemeinden oder Gemeindeverbänden benutzt. 13 Betriebe aus der Region bringen ihre Schlachtabfälle ebenfalls zu der Regionalen Tierkörpersammelstelle im Industriering. Insgesamt wurden rund 153 Tonnen Schlachtabfälle und Kleintiere in die Tierkörpersammelstelle geliefert, von der GZM abgeholt und verarbeitet. Weitere 53 Tonnen Tierkadaver wurden von der GZM bei den Tierhaltern abgeholt.

Jahr	Zur Sammelstelle angeliefert	Tiere ab Hof	Entsorgungskosten
	To	To	AWA Fr./To exkl. MwSt.
2017	124.99	47.52	369.01
2018	143.78	40.72	393.00
2019	152.52	63.98	396.36

Abfallstatistik Gemeinde Lyss		2015	2016	2017	2018	2019
Einwohnerzahl per Ende Jahr	E	14'175	14'413	15'167	14'794	15'385
Kehricht		53%	51%	57%	55%	56%
Lyss	t	3'187	3'205	3'236	3'181	3'175
Veränderung gegenüber Vorjahr	%	-0.8	0.6	1.7	-0.7	-1,9
Aufwand	h	3'684	3'911	3'898	3'809	3'950
Aufwand pro Tonne Kehricht	h/t	1.16	1.22	1.20	1.20	1.24
Kehricht pro Einw./Jahr	kg/E	225	222	213	215	206
Veränderung gegenüber Vorjahr	%	-1.1	-1.1	-0.8	-3.3	-3.3
Kompostierbare Abfälle		28%	30%	32%	31%	32%
Lyss	t	1'698	1'918	1'806	1'804	1'851
Veränderung gegenüber Vorjahr	%	-12.7	13.0	0.1	-6.0	2.5
Aufwand	h	2'391	2'786	2'759	2'753	2'608
Aufwand pro Tonne	h/t	1.14	1.45	1.53	1.53	1.41
Kompostmaterial pro Einw./Jahr	kg/E	120	133	119	122	120
Veränderung gegenüber Vorjahr	%	-12.9	11.1	-2.4	-8.4	1.0
Altstoffsammlung		19%	19%	12%	13%	12%
Glas	t	203	190	184	189	194
Eisen, Metall	t	44	47	0	0	0
Konservendosen, Feinaluminium	t	10	8	8	9	9
Papier	t	502	487	341	399	301
Karton	t	80	88	67	74	68
Kühlgeräte	Stk.	86	86	0	0	0
Haushalt-Grossgeräte	Stk.	47	46	0	0	0
Elektro- u. Elektronikgeräte total	t	42	41	0	0	0
Altkleider, Containersammlungen	t	78	90	74	93	113
Diverse Altstoffe (Eternit, Altpneue, Nespresso-Kapseln)	t	21	21	0	0	0
Sonderabfälle (Batterien, Altöl, Leuchtstoff-/Entladungslampen)	t	15	22	7	7	5
Bauschutt, Muldengut (1.2 t/m³)	m³	124	159	0	0	0
	t	148	191	0	0	0
Total Altstoffe	t	1'151	1'188	680	774	690
Veränderung gegenüber Vorjahr	%	-10.7	3.2	-12.2	-34.8	1.5
Aufwand für Altstoffe (ohne Schulen)	h	1'289	1'340	215	147	113
Altstoffe/Einw./Jahr	kg/E	81	82	45	52	45
Veränderung gegenüber Vorjahr	%	-11.0	1.5	-14.4	-36.5	0.1
Total Siedlungsabfälle	t	6'036	6'311	5'722	5'759	5'715
Total Aufwand	h	7'364	8'037	6'872	6'709	6'671
Siedlungsabfälle/Einw./Jahr Lyss	kg/E	426	438	377	389	371
Veränderung gegenüber Vorjahr	%	-6.7	2.8	-3.1	-11.1	-1.5

Per 31.12.2016 wurde die Altstoffsammelstelle beim Alten Viehmarktplatz teilweise geschlossen. Es können nur noch Kleider, Glas und ALU/Weissblech abgegeben werden. Alle anderen Wertstoffe können bei der Firma edi Entsorgungsdienste AG, Industriering Lyss abgegeben werden. Deshalb sind Gewichtsangaben in der obigen Tabelle ab 2017 teilweise nicht mehr möglich.

12. BAUDIENST WERKHOF

Die dem Werkhof obliegenden Aufgaben wurden im Berichtsjahr mit einem Bestand von 16 Mitarbeitenden und 1'600 Stellenprozenten erledigt. Ein Lernender als Fachmann Betriebsunterhalt wurde ausgebildet und hat seine Lehre 2019 erfolgreich abgeschlossen. Ab August 2020 ist vorgesehen, wieder einen Lernenden anzustellen.

Der Werkhof leistete wiederum für Dritte diverse Einsätze und erledigte Aufträge für andere Abteilungen und externe Auftraggeber. Nebst anderen Gemeinden oder externen Betrieben, wurden von der Abteilung Sicherheit, Liegenschaften + Sport am meisten Aufträge erteilt und erledigt.

Der Stundenaufwand (netto) aller Werkhofmitarbeitenden verteilt sich wie folgt:

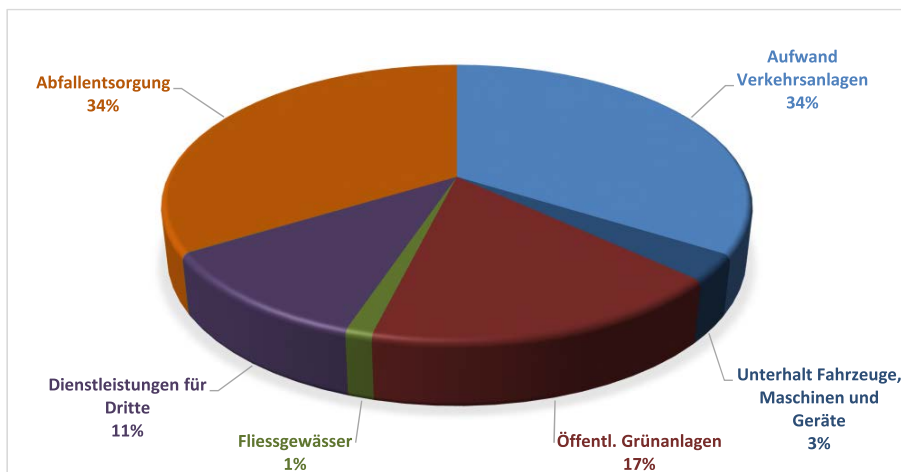

VI. Bildung + Kultur

1. ABTEILUNG
Ressortvorsteher
Nobs Stefan

Volksschule

Die neue, per 01.08.2018 eingeführte Struktur der Volksschule Lyss, ist nach ½ Jahren implementiert, die neuen Kollegien Bildung und Betreuung haben zu einer Einheit zusammengefunden. Die gestaffelte Einführung des Lehrplans 21 und des neuen Schulmodells 3b, im Zyklus III sind auf Kurs. Ab Schuljahr 2021/22 werden alle SchülerInnen nach dem Lehrplan 21 unterrichtet. Bereits ab dem Schuljahr 2020/21 ist das Schulmodell 3b bei allen Klassen des Zyklus II eingeführt.

An 2 Volksabstimmungen wurden die Kredite für die Schulraumerweiterung Grentschel sowie für die Sanierung der Schulanlage Stegmatt gesprochen. Die Stimmberechtigten haben mit grosser Mehrheit den beiden Baukrediten zugestimmt. Für die Volksschule Lyss sind beide Projekte wichtige Meilensteine. Die Abteilung Bau + Planung ist nun zusammen mit den beiden Schulen an der Realisierung der beiden Projekte.

Jeden Morgen bringen viele Eltern ihre Kinder mit dem Auto zur Schule und holen sie auch wieder ab. Dies führt zu zusätzlichem und unnötigem Verkehr im Bereich der Schulanlagen und gefährdet Kinder, die den Schulweg zu Fuss oder mit dem Velo absolvieren. Daher wurde nach den Sommerferien 2019 die Plakatkampagne „ELTERN TAXI NEIN DANKE!“ lanciert.

Der Schulweg ist ein wesentlicher Bestandteil im Leben eines schulpflichtigen Kindes, auf welchem Entdeckungen gemacht und Konflikte ausgetragen werden.



Während den Sommerferien wurde die Netzwerkinfrastruktur an allen Schulstandorten (ausser Trakte A, B und C der Schule Stegmatt, welche saniert werden) erneuert. Somit verfügen die Lysser Schulen über eine moderne und leistungsfähige Netzwerkinfrastruktur. Nun steht die Planung der 2. Phase mit der Beschaffung der neuen Endgeräte (Clients) für die SchülerInnen und Lehrpersonen an.

Die Kulturkommission führte den „Flohmarkt“ und die Bundesfeier zum 1. Mal auf dem neu gestalteten Marktplatz durch. Die Premieren gelangen und der neue Durchführungsort erwies sich als ideal und sehr beliebt. Zum Jahreswechsel 2018/19 liess die Kulturkommission eine alte Tradition aufleben und organisierte auf dem Mühleplatz ein Neujahrsanstossen für die Bevölkerung.

2. BILDUNG

2.1. Kommission

Bildung

Präsident:

Nobs Stefan

An 5 Kommissionssitzungen wurden folgende Aufgaben beraten:

- Strategie Bildung / Ziele
- ICT Ersatzbeschaffung / Netzwerk
- Beantwortung Interpellation SP/Grüne „Schul-EDV“
- WoV; 2018 Erhebung Zufriedenheit Eltern
- WoV; 2018 Erhebung Zufriedenheit Mitarbeiter
- Elterntaxi Plakatkampagne
- Einfache Anfrage; Erhebung Zufriedenheit Schule Stegmatt
- Informationen Projekt SCHIP (Schulen in integrativen Prozessen)
- Schlussbericht Controlling Erziehungsdirektion Schuljahr 2018/2019
- Gesuch um Eröffnung von je einer Klasse Kindergarten, Primarstufe und Sekundarstufe
- Schulorganisation 2019/2020

2.2. Schulleitungskonferenz

Die Schulleitungskonferenz trifft sich 14-täglich, um den laufenden Betrieb der Schule sicherzustellen und die gemeinsame Schul- und Unterrichtsentwicklung voranzutreiben.

Mitglieder der Schulleitungskonferenz:

Abteilungsleiterin	Meier Regula (bis 30.11.2019)
Abteilungsleiterin-Stv.	Platter Karin (ab 01.12.2020)
Schule Busswil	Zehnder Bernhard
Schule Grentschel	Burkhard Rolf
Schule Lyssbach	Roth Andrea, Haemmig Bettina
Schule Stegmatt	Zinniker Marianne, Tanner Andreas

2.3. SchülerInnenzahlen

Stufe	Anzahl Klassen	Anzahl SchülerInnen	Niveau
Kindergarten	15	303	
1. Schuljahr	7	122	
2. Schuljahr	7	138	
3. Schuljahr	7	142	
4. Schuljahr	7	148	
5. Schuljahr	7	138	
6. Schuljahr	6	133	
7. Schuljahr	7	144	Niveauunterricht
8. Schuljahr	7	148	Niveauunterricht
9. Schuljahr	3	60	Niveau Real
	3	68	Niveau Sekundar
Einschulungsklassen (EK)	3	30	
Klasse zur besonderen Förderung (KbF)	2	23	
Total	81	1'597	

Durchschnittliche SchülerInnenzahl bei 61 Klassen (ohne Kindergarten, EK und KbF) 20.3

2.4. Winterlager auf der Sekundarstufe I

Die Klassen der Sekundarstufe I (Schule Busswil, 5. und 6. Klasse) führten ein Winterlager durch.

Busswil

Lagerort: 2 Klassen auf der Klewenalp

Grentschel

Lagerorte: je 2 Klassen in Adelboden und Schönried und je 1 Klasse im und Sörenberg

Lyssbach

Lagerorte: 3 Klassen in Saas Grund, je 2 Klassen in Schönried und Blatten und 1 Klasse im Fieschertal

Stegmatt

Lagerorte: je 2 Klassen in St. Stephan und Grindelwald, je 1 Klasse in Wiler und Leukerbad

2.5. Landschulwochen der Volksschule

Folgende Landschulwochen und Schulverlegungen wurden im Berichtsjahr durchgeführt:

Klasse	Lehrkraft	Ort
4a	Spycher Ursula	Feldbrunnen SO
4b	Schindler Rebekka / Jost Regula	Schwarzsee
6a	Kobi Janine	Horw LU
8k	Bütikofer Adrian	Losone TI
8g	Graf Sam	Arcegno
9a	Aebi Reto	Pontremoli Massa (Italien)
9i	Maser Lucia	Boudry

2.6. Papiersammlung

Im Berichtsjahr fanden 7 Sammlungen statt. Sie wurden von den Klassen der Ober- und Mittelstufe der Volksschule Lyss durchgeführt. Das Sammelergebnis (ohne Karton) ergab:

	2017	2018	2019
Tonnen	399.14	341.06	300.93

Die Schule, unterstützt von der Abteilung Bau + Planung, leistet damit alljährlich einen wichtigen Beitrag zum Umweltschutz.

3. SCHULSTANDORTE

3.1. Busswil

Schulleitung:
Zehnder Bernhard

Umsetzung Spirit Volksschule Lyss – Vernetzte Schule

Die Schule dient der/dem SchülerIn

- SchülerInnen haben gute Absichten und ihnen wird wohlwollend begegnet.
- Eine ganzheitliche Erfassung zeigt das Förderpotential auf.
- Die Zusammenarbeit aller Beteiligten ermöglicht die umfassende Förderung.
- Jede/r SchülerIn macht Fortschritte und diese werden sichtbar gemacht.
- Jede/r SchülerIn wird sich seiner Fortschritte bewusst.

Dieser Spirit ist in der Volksschule Lyss erlebbar.

In den letzten 2 Jahrzehnten haben sich einige Schulen stark verändert. Die Stoffvermittlung steht nicht mehr isoliert im Zentrum. Das Bewusstsein der Lehrpersonen und Schulleitungen, dass auch die Schule in den Bereichen der emotionalen, mentalen und sozialen Kompetenzen die SchülerInnen unterstützen, begleiten und beraten soll, wurde geschärft. Gerade die erwähnten Bereiche sind für die Zukunft der Kinder und Jugendlichen von grosser Bedeutung.

So müssen sie im emotionalen Bereich an sich und die eigenen Fähigkeiten glauben, optimistisch in die Welt treten und wenn nötig über der Sache stehen. Gelingt ihnen dies, wird ihr Selbstbewusstsein gestärkt und sie übernehmen Verantwortung für ihr Leben. Im mentalen Bereich müssen sich die Kinder und Jugendlichen eine positive Arbeitshaltung aneignen. Sie lernen mit Widerständen umzugehen, müssen sich aktiv um den Erfolg bemühen, den „inneren Schweinehund“ bekämpfen und wenn möglich zum Schweigen bringen.

Im sozialen Bereich müssen die Lernpersonen sowie die Eltern den Kindern und Jugendlichen zeigen, dass gemeinsame Erlebnisse und Erfahrungen ebenso wichtig sind wie persönliche, individuelle Ziele. Sie lernen Gespür für andere Menschen und Lebenssituationen zu entwickeln, sich wertschätzend gegenüber den MitschülerInnen in der Klasse, in der Gruppe und im Team zu verhalten. Vielleicht gelingt es ihnen, bei sich selber anzufangen und so ein Problem, eine Herausforderung zu lösen.

Diese ganzheitliche Förderung bedarf auch einer guten Zusammenarbeit mit den Eltern auf der Basis von Wertschätzung, Kooperation, Transparenz und gegenseitigem Vertrauen. In den letzten Jahren hat sich die Schule immer mehr geöffnet und ein Netzwerk mit den Behörden, Fachinstanzen und Fachpersonen konnte aufgebaut werden. Durch die Netzwerkarbeit können auch schwierige Lebenssituationen der Kinder und Jugendlichen begleitet und getragen werden. Ohne diese systemische Zusammenarbeit aller Beteiligten kann oft den Betroffenen nur punktuell geholfen werden. Netzwerkarbeit ist dann erfolgreich, wenn die Beteiligten kompetent, berechenbar, transparent und engagiert sind – so entsteht ein Netz mit „festen Knoten“ und „wenig Laufmaschen“.

Am Schulstandort Busswil wurden am Ende des Berichtjahres folgende SchülerInnenzahlen ermittelt:

Stufe	Anzahl Klassen	Anzahl SchülerInnen
Kindergarten	2	36
1. Schuljahr	1	17
2. Schuljahr	1	18
3. Schuljahr	1	22
4. Schuljahr	1	16
5. Schuljahr	1	18
6. Schuljahr	1	21
EK	1	10
KbF	2	23
Total	11	181

Durchschnittliche SchülerInnenzahl bei 6 Klassen (ohne Kindergarten, EK und KbF): 18.7

Die Einführungsklasse und die 2 Klassen für besondere Förderung werden durch den Verband Integration und schulische Fördermassnahmen (IFB) Schulkreis Büren, geführt.

3.2. Grentschel

Schulleitung:
Burkhard Rolf
Minnigl Marco

Die Schule Grentschel startete intensiv und erfolgreich in das Schuljahr 2019/20. Aktuell werden die rund 420 SchülerInnen in 21 Klassen von 47 Lehrpersonen unterrichtet. Die Zusammenarbeit im Team der Lehrpersonen macht Freude und die Hilfsbereitschaft und die gegenseitige Unterstützung sind enorm. Das neue Team hat mittlerweile gut zusammengefunden. Doch die Umstrukturierungsarbeiten sind damit längstens nicht abgeschlossen. Nach wie vor sind die Lehrkräfte mit den Umsetzungsarbeiten des Lehrplans 21 und des Schulmodells 3b beschäftigt und kommen planmässig voran.

Eine vergrösserte Schule bedeutet tendenziell mehr Wechsel und organisatorischen Aufwand. Gerade bei Ausfällen von Lehrpersonen ist der vielzitierte Lehrermangel nun auch in Lyss deutlich spürbar. Unter dem Schuljahr sind Stellenvakanzen nur noch sehr schwer mit qualifiziertem Personal zu besetzen. Dieser Umstand stellt für den täglichen Schulbetrieb beim Kollegium und bei der Schulleitung eine zusätzliche Belastung dar.

Mit identitätsstiftenden und fördernden Massnahmen wird am Schulklima gearbeitet. So werden auch im laufenden Schuljahr wiederum zahlreiche gemeinschaftsfördernde Aktivitäten mit den SchülerInnen durchgeführt. Im Zentrum steht dabei vor allem das gegenseitige Kennenlernen. Vom 11. bis 15.11.2019 fand für die SchülerInnen der Sekundarstufe I zum 3. Mal die Spezialwoche statt. Die Jugendlichen besuchten in dieser Zeit jahrgangsweise themenbezogene Ateliers. Diese waren für die 7. Klassen dem Thema „Meine Umgebung“, für die 8. Klassen der „Berufswahl“ und für die 9. Klassen dem Thema „Zukunft“ zugeordnet.

Am Schulstandort Grentschel wurden am Ende des Berichtjahres folgende SchülerInnenzahlen ermittelt:

Stufe	Anzahl Klassen	Anzahl SchülerInnen	Niveau
Kindergarten	4	81	
1. Schuljahr	2	35	
2. Schuljahr	2	41	
3. Schuljahr	2	40	
4. Schuljahr	2	42	
5. Schuljahr	2	37	
6. Schuljahr	1	23	
7. Schuljahr	2	41	Niveauunterricht
8. Schuljahr	2	42	Niveauunterricht
9. Schuljahr	1	20	Niveau Real
	1	22	Niveau Sekundar
Total	21	424	

Durchschnittliche SchülerInnenzahl bei 17 Klassen (ohne Kindergarten): 20.2

3.3. Lyssbach

Schulleitung:
Haemmig Bettina
Roth Andrea

Kurz vor den Sommerferien feierte die neue Schule Lyssbach das erste gemeinsame Schuljahr mit einem Schulfest. Die SchülerInnen haben Eltern, Freunden und Bekannten zusammen mit den Lehrpersonen spannende Angebote unterbreitet: Marktstände reichten sich zwischen den beiden Schulhäusern „Lyssbach Herrenengasse“ und „Lyssbach Kirchenfeld“ dem Lyssbach entlang. Geboten wurden verschiedene Kurse und Experimente, selber gebastelte Dekorationen, kulinarische Verpflegung, Konzerte der Schülerband und vieles mehr. Das Schulschlussfest stand symbolisch für den spannenden, anstrengenden, aber erfolgreichen Start der Schule Lyssbach. Mit viel Engagement gestalteten Lehrpersonen gemeinsam mit den SchülerInnen das Schulleben, schafften neue Traditionen und Rituale.

Am Schulstandort Lyssbach wurden am Ende des Berichtjahres folgende SchülerInnenzahlen ermittelt:

Stufe	Anzahl Klassen	Anzahl SchülerInnen	Niveau
Kindergarten	4	84	
1. Schuljahr	2	36	
2. Schuljahr	2	42	
3. Schuljahr	2	37	
4. Schuljahr	2	47	
5. Schuljahr	2	40	
6. Schuljahr	2	44	
7. Schuljahr	3	62	Niveauunterricht
8. Schuljahr	3	64	Niveauunterricht
9. Schuljahr	1	23	Niveau Real
	1	23	Niveau Sekundar
EK	1	10	
Total	25	512	

Durchschnittliche SchülerInnenzahl bei 20 Klassen (ohne Kindergarten und EK): 20.9

3.4. Stegmatt Das letzte Jahr stand im Zeichen der Konsolidierung. Nach den grossen Umwälzungen im Sommer 2018 brauchte es nun Zeit, in den neuen Strukturen zu arbeiten, neue Teams zu bilden und eine gute Mischung zwischen Bewährtem und Neuem zu finden. Verschiedene Projektstage gaben den SchülerInnen die Möglichkeit, in unterschiedlichen Gruppen Anderes zu tun, als am Schulstoff zu arbeiten, andere Fähigkeiten zu zeigen und neue Welten zu entdecken. Im November erstellten die SchülerInnen Mithilfe der Lehrpersonen Kurzfilme. Da war viel Konzept, Handarbeit und vor allem eine grosse Phantasie gefragt. An der erfolgreichen Vernissage am Ende der Woche konnten die Werke den begeisterten ZuschauerInnen präsentieren werden. Daneben beschäftigte die Schulleitung im letzten Jahr vor allem die anstehende Sanierung. Die fast 70-jährigen Gebäude werden einer Totalsanierung unterzogen. Im Moment läuft eine sehr umfangreiche und genaue Planung der einzelnen Schritte, der nötigen Provisorien und der gewünschten Information. Dank Unterstützung der Abteilung Bau + Planung und des Architekten werden die Vorarbeiten sehr partnerschaftlich und sorgfältig angegangen. Gross ist jetzt schon die Freude, dereinst die „fast“ neuen Räume zu beziehen. Gross und verständlich ist aber auch die Sorge, ob dieses Grosseprojekt auch so über die Bühne gehen wird, wie es im Moment geplant ist.

Schulleitung:
Zinniker Marianne
Tanner Andreas



Der Weg zum fertigen Kurzfilm

Am Schulstandort Stegmatt wurden am Ende des Berichtjahres folgende SchülerInnenzahlen ermittelt:

Stufe	Anzahl Klassen	Anzahl SchülerInnen	Niveau
Kindergarten	5	102	
1. Schuljahr	2	34	
2. Schuljahr	2	37	
3. Schuljahr	2	43	
4. Schuljahr	2	43	
5. Schuljahr	2	43	
6. Schuljahr	2	45	
7. Schuljahr	2	41	Niveauunterricht
8. Schuljahr	2	42	Niveauunterricht
9. Schuljahr	1	17	Niveau Real
	1	23	Niveau Sekundar
EK	1	10	
Total	24	480	

Durchschnittliche SchülerInnenzahl bei 18 Klassen (ohne Kindergarten und EK): 20.4

3.5. Tagesschule Die Dezentralisierung hat sich bewährt und die 4 Tagesschulen haben sich gut an den Standorten integriert. Die Anzahl der angemeldeten Kinder erhöhte sich seit der Dezentralisierung von 171 (Stand 31.07.2018) auf 316 (Stand 31.12.2019) um 84.79%. Wie erwartet konnte durch die Zusammenführung von Bildung und Betreuung, die Situations- sowie die Betreuungsqualität für die Kinder verbessert werden, was sich offensichtlich in einer höheren Nachfrage manifestiert. Besonders erfreulich ist auch, dass der Kostendeckungsgrad auch nach der Dezentralisierung, den vom GGR geforderten Wert, mehr als erreicht hat.

Schuljahr	2016/2017	2017/2018	2018/2019
angemeldete Kinder	1838	171	1.8.18 – 31.7.19 253
geleistete Betreuungsstunden	85'000	89'091	125'917
ausgegebene Mittagessen	14'426	15'285	23'274

3.6. Schulzahn- pflege

Die Gemeinde ist verpflichtet, für die zahnärztlichen Untersuchungskosten und die Prävention aufzukommen. Wie üblich wurden alle SchülerInnen durch die Lysser Schulzahnärzte untersucht und behandelt. Bei 45.25% war keine Behandlung nötig, 54.74% sollten sich beim Zahnarzt behandeln lassen. Der Einsatz der Prophylaxe-Helferinnen in den Kindergärten und den 1. bis 4. Klassen bewährte sich und wird von den Zahnärzten geschätzt. In den 5. bis 9. Klassen wurden regelmässig Zahnreinigungen durch die Klassenlehrpersonen durchgeführt.

3.7. Schulärztliche Untersuchung

Schulärztin:
Suter Katrin

Die gesetzlich vorgeschriebenen Untersuchungen der SchülerInnen im 2. Kindergartenjahr, der 4. und 8. Klassen wurden vorgenommen. Besonderen Einsatz erforderten, wie bereits in den vergangenen Jahren, die aufgetretenen Läuseplagen (vor allem nach den Sommer- und Herbstferien).

4. FREIWILLIGE KURSE

4.1. Sport

Die Kurse wurden gesamthaft von Zurbuchen Verena koordiniert.

Das Angebot umfasste folgendes:

Jahreskurse: Volleyball, Minivolleyball, Minihandball, Handball, Karate-Do, Aikido.

Tennis wurde im Berichtsjahr nicht mehr angeboten.

Semesterkurse: Kindersport-Kurs Handball, Schwimmen, Curling und Orientierungslauf.

Zumba wurde im Berichtsjahr nicht mehr angeboten.

Teilnehmende	2017	2018	2019
Jahreskurse	165	167	159
Semesterkurse	144	179	107
Total	309	346	266

4.2. Sprache

Der Kurs „Atelier en français“ wurde im Frühjahr für Kinder der 1. und der 2. Klasse angeboten.

	2017	2018	2019
Teilnehmende	27	16	19

5. KULTUR Kommission Kultur

Präsident:
Nobs Stefan

Veranstaltungen

Kunstaussstellung 2019 vom 01. bis 05.03.2019:

4 Hobbykünstlerinnen aus Lyss und Umgebung stellten ihre Gemälde und Skulpturen aus. Diese Ausstellung wird von den Kunstschaffenden immer sehr geschätzt.



Das Poster wurde von den Ausstellenden selber gestaltet.

Flohmarkt vom 01.05.2019:

Neu wurde der Marktplatz als Standort des Flohmarkts gewählt. Die 51 Marktstände wurden trotz regnerischem und kaltem Wetter sehr gut besucht. 18 Kinderstände waren voll Spielsachen. Vieles wurde auch untereinander getauscht. Die Pfadi Aarewacht und die Vogelyssene sorgten für die Verpflegung.



Kinder konnten erste Verkaufserfahrungen mit dem Feilschen ihrer Spielsachen sammeln.

Plakat-Wettbewerb 2019:

Zum 3. Mal organisierte die Kulturkommission einen Plakat-Wettbewerb. Der Wettbewerb zum Thema „Lyss 2119“ wurde im Februar 2019 ausgeschrieben. Teilnehmen durften Personen ab dem 18. Altersjahr oder auch Gruppen aus Lyss und Umgebung. Die Teilnahme am Wettbewerb war kostenlos. Leider wurden nur 3 Plakate eingereicht. Deshalb änderte man das Konzept kurzfristig und stellte die Plakate nicht wie üblich dem Lyssbach entlang, sondern im Eingangsbereich der Gemeindeverwaltung Lyss aus. Eine Jury, bestehend aus Mitgliedern der Kulturkommission, einer externen Künstlerin, Trösch Sandra, und einem Mitglied des Fotoclubs Lyss, Möri Kurt, kürten das Plakat von Schürch Kurt aus Lyss. Die Kulturkommission hofft mit einem attraktiveren Thema im 2020 auf mehr Plakateinsendungen, damit es wieder eine grössere Plakatausstellung geben kann. Als Hauptpreis winkte ein Barbetrag von 500 Franken.

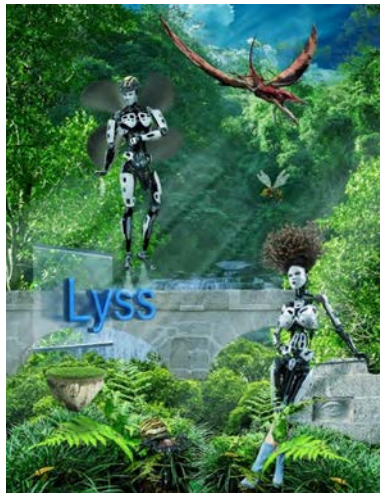

Das Gewinnerbild: Schürch Kurt, Lyss

Neuzugerveranstaltung vom 11.05.2019:

Der Anlass fand im Hotel Weisses Kreuz Lyss statt und wurde von 83 Erwachsenen und 14 Kindern besucht. Gemeindepräsident Hegg Andreas stellte die Gemeinde in Wort und Bild vor. Nach der Lysser-Präsentation wurden die Gäste in Gruppen dem Lyssbach entlang geführt und auf die kulturellen Sehenswürdigkeiten aufmerksam gemacht. Zum Abschluss konnten sich die Gäste bei einem Imbiss austauschen.

Bundesfeier vom 01.08.2019:

Die Mitglieder Kulturkommission organisierten die Bundesfeier auf dem neuen Marktplatz. Der Platz erwies sich vom Standort her als ideal, da er sehr zentral liegt. Durch Lampions und Girlanden wurde eine schöne festliche Ambiente gestaltet. „Daddy and the Willishakers“, eine lokale Rock'n'Roll-Band, sorgte als Fest-Eröffnung für eine mitreissende Unterhaltung für Gross und Klein bzw. für Alt und Jung. Nach der Festrede von Bühler Hans Ulrich, Präsident GGR Lyss, wurden die BesucherInnen durch den Volksrock aus dem Entlebuch „ChueLee“ unterhalten.



Daddy & the Willishakers sorgen am 01.08.2019 für Stimmung.



Der Marktplatz wurde mit Lampions eingeleidet.

Über 1'000 Festbesuchenden genossen das Fest bei warmem und sonnigem Wetter. Die Gemeinde spendete den LysserInnen eine Gratisbratwurst und für alle Kinder Cervelat und Schlangenbrot. 6 Fahnendelegationen ehrten die Festrede.

Kultur Tour vom 14.09.2019:

Kultur Tour – die 10.! Über 300 Besuchende kamen in den Genuss von kulturellen Leckerbissen. Die Besucher hatten jeweils eine halbe Stunde Zeit, sich von einem Lokal zum anderen zu begeben. Im Sieberhuus verzauberte Gammenthaler Michel, in der Alten Kirche unterhielt Bunger Enno mit melancholischem Gesang, in der Kultur Mühle erzählte Timmermahn Geschichten in schönstem Berndeutsch, in der Hospitium Lounge erhaschten die Besucher mit Baader Mike heitere Worte und Gesang, im Kino Apollo erfuhren sie von Pantherstories via Häberli Oggier und als Schlussbouquet genossen die Gäste das Konzert von Carrousel.



Gespanntes Zuhören in der Hospitium Lounge bei Mike Baader.

Auch ohne Eintrittskarte durften Besucher beim Sieberhuus leckeres Essen und Getränke von Deluxe Streetfood geniessen. Das Zentrum der Kultur Tour hat sich mit dem Sieberhuus zu einem einladenden Ort entwickelt, wo sich Besuchende austauschen, verpflegen, auf Kunstschaffende treffen und bis nach Mitternacht das Erlebte teilen.

JungbürgerInnenfeier und Jahrgangsfest 2001 vom 11.10.2019:

Die Feier fand zum 2. Mal in der Kulturfabrik KUFA Lyss statt. Von 140 eingeladenen Jugendlichen haben sich 31 angemeldet. Teilgenommen haben auch die JungbürgerInnen der Gemeinde Worben (5 Personen). Die Gäste wurden während eines Apéros von den Gemeindepräsidenten Hegg Andreas von Lyss und Gyger Daniel aus Worben begrüsst. Mittels einer Powerpoint-Präsentation wurde von den 2 Lernenden des 3. Lehrjahres der Gemeindeverwaltung in Erinnerung gerufen, was 2001 „In & Out“ war. Ratnasingam Nisanthan führte die JungbürgerInnen mittels Powerpoint durch das Wahlverfahren. Danach wurden den JungbürgerInnen die Bürgerbriefe übergeben. Nach dem Politikerforum, an dem eine Jungpolitikerin und 5 Jungpolitiker Rede und Antwort stehen mussten, erhielten die Gäste eine Führung durch die KUFA. Draussen vor der KUFA konnten beim Pizza-Wagen Pizzen selber belegt werden. Nach dem offiziellen Teil wurde den Gästen als Abschluss ein Gratis-Eintritt an die 2001-Party offeriert.



Junge Politiker stehen Rede und Antwort: v.l.n.r.: Weibel Sandra (BDP), Basso Marco (JFDP), Benz Christoph (Grüne), Dummermuth Dominik (SVP), Bangerter Jann (glp) und Binggeli Vinz (SPIJUSO)

Vereinsempfang vom 08.11.2019:

Der Anlass fand, wie die letzten Jahre, im Grossen Saal des Hotel Weisses Kreuz statt. Rund 175 Personen (50 Vereine) hatten sich angemeldet und durften einen kurzweiligen Abend mit Sportlehrungen (4 Vereine, 13 Einzelpersonen), musikalischer Unterhaltung (Pepper&Parsley), einer beeindruckende Liveshow der Judo- und JuJitsu Sport Lyss und einen Einblick im Vereinsleben des Radio Chico per Video (Film und Schnitt: Helfer André, Loly) geniessen, bevor der rege Austausch unter den Vereinen bei einem genussreichen Apéro getätigt wurde.



Der Judo- und JuJitsu Sport Lyss zeigte eine beeindruckende Liveshow auf der Bühne.

Lysser Stärnemärit im Sieberhuus vom 22. bis 24.11.2019:

Der Stärnemärit wurde in Zusammenarbeit mit Tourismus Lyss (Markthäuschen) und der Ladengruppe Lyss (Sonntagsverkauf) durchgeführt. Auch die Werbung wurde gemeinsam umgesetzt.



Der Eingang zum Sieberhuus wurde mit viel Liebe von den Ausstellenden gestaltet.

Für die Ausstellung im Sieberhuus konnte man sich im Vorfeld um die 24 Stände bewerben. Die Kommission entschied anhand der eingegangenen Bewerbungen, wer am Stärnemärit ausstellen durfte. Der ganze Märit wurde sehr gut besucht und die Ausstellenden im Sieberhuus waren mit ihren Verkäufen sehr zufrieden. Der Frauenchor Lyss sorgte für die kulinarische Umrahmung im Sieberhuus. Eine Jury, bestehend aus Mitgliedern der Kommission und Mitgliedern des Frauenchors Lyss, kürte den schönsten Stand, dessen Betreiber im nächsten Jahr einen Gratis-Stand erhält.

Entwicklungs- und Katastrophenhilfe im In- und Ausland

Von der Kommission Kultur wurden diverse Projekte im In- und Ausland ausgewählt und einmalig unterstützt:

Pro Juventute	Unterstützt finanzschwache Familien im Kanton Bern und leistet kleine Beiträge an Sport-, Bewegungs- und Lageraktivitäten von Kindern und Jugendlichen. Bietet zusätzlich Familienprogramme an.
Solarafrica	Bildet vom 20. bis 30.08.2020 10 Gruppenleitende von internationalen Pfadfinderorganisationen in Kandersteg aus, wie sie Solarenergie mit ihren Gruppen nutzen können.

Finanzielle Beteiligung an kulturellen Anlässen

Zulasten des Budgetkredits „Kulturelle Anlässe, Veranstaltungen Dritter“ wurden im Sinne einer Defizitgarantie folgende Vereine/Institutionen unterstützt:

- Multikultifest Lyss
- Tourismus Lyss
- Orchester Lyss
- Märchentourneetheater Fidibus
- KUDU Jubiläumsausgabe
- Frauenchor Lyss, Walpurgisnacht
- Wanderbühne Dr. Eisenbarth

6. GEMEINDE-BIBLIOTHEK

Die Gemeindebibliothek zählt 1'228 aktive (Einzel- oder Familienmitglieder) sowie 114 Passivmitglieder. Ein Drittel der KundInnen sind aus der näheren Umgebung von Lyss.

Die 2. Seeländer Bibliothekswoche vom 20. bis 25.05.2019 unter dem Titel **Bücherwurmzeit „Märli- und Geschichtenzeit“ Überraschungszeit** fand in Zusammenarbeit mit dem Jugend- und Schulradio Chico statt.

Die Gratis Buch- und Zeitschriftenausleihe im Parkschwimmbad wurde auch in diesem Sommer angeboten. Dank der grossen Nachfrage konnten die Körbe fleissig nachgefüllt werden.

6.1. Statistik

Ausgeliehene Medien		Angekaufte Medien		Medienbestand	
<i>ohne *dibiBE</i>					
2017	11'6487	2017	2'191	16'175	Bücher
2018	110'632	2018	2'057	996	CD
2019	113'050	2019	2'033	56	Kassetten
dibiBE					
2017	7'926			18	CD-Rom
2018	8'209			2'540	DVD
2018	8'634			1'603	Hörbücher
				30	Zeitschriften-Abos
				33'839	E-Medien

(*Digitale Bibliothek Bern)

VII. Sicherheit + Liegenschaften

1. ABTEILUNG Ressortvorsteher Michel Jürg

Nachdem Ende 2018 beziehungsweise anfangs 2019 aufgrund diverser Kündigungen bei der Abteilung Sicherheit, Liegenschaften + Sport einige Turbulenzen entstanden sind, konnten die freien Stellen mittlerweile wieder besetzt werden. Streun Roland hat die Abteilungsleitung per 01.06.2019 übernommen und die Stelle der Bereichsleitung der öffentlichen Sicherheit konnte mit Manova Diana per 01.08.2019 ebenfalls besetzt werden.

Aufgrund der genannten personellen Vakanzen in der Führungsebene konnten keine grösseren Projekte initialisiert oder umgesetzt werden. Im Bereich Sicherheit wurde die Ampelanlage an der Aarbergstrasse revidiert und auf die neue LED-Technologie umgerüstet. Zusätzlich wurde im März 2019 die neue Sepp-App für die bargeldlose Zahlung der Parkgebühren eingeführt.

Im Bereich Liegenschaften wurde das bestehende Hygienekonzept überarbeitet und per 01.01.2020 an allen Schulen und Tagesschulen der Gemeinde Lyss in Kraft gesetzt. Weiter wurde das Dach des Schützenhauses Winigraben saniert.

Beim Schützenhaus Winigraben konnte die Kugelfangsanierung bei der 50m und 300m Anlage erfolgreich abgeschlossen werden. Aufgrund einer Anfrage aus dem Umfeld der Schützen, ob es möglich wäre, die 300m-Anlage mit 4 weiteren Scheiben auszustatten, wurden entsprechende Offerten eingeholt. Anlässlich der Begehung der Schiessanlage zeigte sich, dass sich zusätzlich eine Erneuerung der elektronischen Trefferanzeige aufdrängt. Diese ist bereits mehr als 20 Jahre alt und Ersatzteile sind immer schwieriger aufzutreiben. Entsprechende Offerten sind bereits vorhanden.

2. STÄNDIGE KOMMISSIONEN UND FACHGRUPPEN Ressortvorsteher Michel Jürg

Die Kommission Sicherheit + Liegenschaften und die Fachgruppe Schiesswesen trafen sich insgesamt zu 5 Sitzungen. Dabei wurden insbesondere folgende Geschäfte behandelt:

3. KOMMISSION SICHERHEIT + LIEGENSCHAFTEN

Öffentliche Sicherheit

- Bewilligung Fun Day 2019
- Bewilligung World Food Festival
- Bewilligung Mitarbeiterfest 2019
- Zustimmung Neusignalisation Knoten Leuernweg/Bremweg
- Geschwindigkeitsherabsetzung von 80 km/h auf 60 km/h Bielstrasse,
- Genehmigung Betriebsordnung Schwimmbad Hardern
- Erneuerung Pachtvertrag Kleintierzüchterverein
- Bewilligung Ausnahme Grabmalgesuch
- Grundsatzentscheid zu Handhabung Gesuche Aufhebung von Einzelgräber
- Genehmigung Hygienekonzept für Schulküchen

3.1. Fachgruppe Schiesswesen

Am 22.01.2019 fand die 2. Sitzung der FG Schiesswesen Lyss statt. Die beiden Schiessvereine Busswil und Lyss stellten ihr Schiessprogramm für das Jahr 2019 vor. Aufgrund schwindender Mitgliederzahl wird der Schiessverein Busswil per Ende 2020 aufgelöst. Über die bevorstehende Kugelfangsanierung im Winigraben wurde kurz informiert.

3.2. Fachgruppe Sport + Freizeit

Bei der FG Sport + Freizeit fand infolge Personalwechsel und fehlenden personellen Kapazitäten keine Sitzung statt. Der Start mit dem Aufbau des Fachbereichs Sport wird im 1. Quartal 2020 erfolgen.

4. EINWOHNERKONTROLLE

4.1. Bevölkerungsbewegung

Wohnsitzregister	SchweizerInnen			AusländerInnen			Total		
	2017	2018	2019	2017	2018	2019	2017	2018	2019
Zugezogene Personen	691	797	761	351	412	435	1'042	1'209	1'196
Geburten	129	134	122	28	31	31	157	165	153
Einbürgerungen	51	41	33	0	0	0	51	41	33
Total	871	972	916	379	443	466	1'250	1'415	1'382
Weggezogene Personen	674	657	671	234	238	314	908	895	985
Todesfälle	98	81	105	9	12	10	107	93	115
Einbürgerungen	0	0	0	51	41	33	51	41	33
Total	772	738	776	294	291	357	1'066	1'029	1'133
Bestand 31.12.2017	12'204			2'590			14'794		
Bestand 31.12.2018	12'432			2'748			15'180		
Bestand 31.12.2019	12'576			2'853			15'429		

Bevölkerungsbewegung 2019

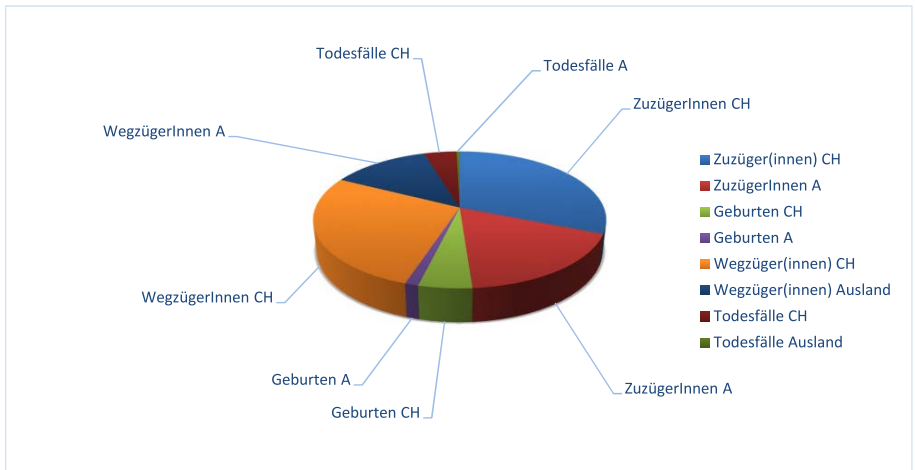

EINWOHNERZAHLEN

(per 31.12)

Jahr	AusländerInnen	SchweizerInnen	Total
1900		2567	2567
1910		3046	3046
1920		3417	3417
1930		3462	3462
1940		3523	3523
1950	75	4058	4133
1960	451	5149	5600
1970	1454	6568	8022
1980	1173	7447	8620
1990	1678	8104	9782
1995	1732	8330	10062
1996	1800	8440	10240
1997	1835	8493	10328
1998	1847	8595	10442
1999	1865	8678	10543
2000	1887	8724	10611
2001	1898	8857	10755
2002	1873	8930	10803
2003	1862	9021	10883
2004	1801	9119	10920
2005	1730	9184	10914
2006	1690	9316	11006
2007	1718	9549	11267
2008	1762	9660	11422
2009	1830	9840	11670
2010	1861	9936	11797
2011	2152	11747	13899
2012	2188	11854	14042
2013	2227	11887	14114
2014	2316	11807	14123
2015	2324	11940	14264
2016	2497	12113	14610
2017	2590	12204	14794
2018	2748	12432	15180
2019	2853	12576	15429

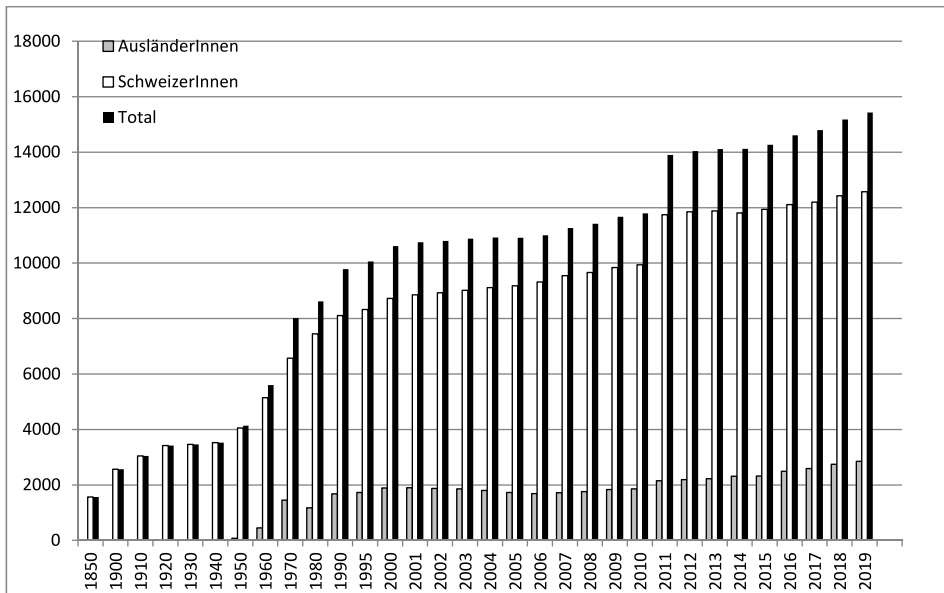

4.2. Verstorbene

Grosjean-Scheidegger Johanna, 1928	04.01.2019
Niederhauser Verena, 1946	06.01.2019
Hauswirth Markus, 1938	06.01.2019
Marolf-Meier Esther, 1959	09.01.2019
Waldmann-Althaus Verena, 1942	10.01.2019
Uitsch-Hagmann Elfriede, 1921	11.01.2019
Burkert Stefanie, 1943	13.01.2019
Fink Walter, 1932	20.01.2019
Krähenbühl-Herzog Cornelia, 1925	25.01.2019
Herren-Glaus Johanna, 1924	25.01.2019
Krebs Werner, 1932	29.01.2019
Hochuli-Burri Ruth, 1927	30.01.2019
Schneider Ernst, 1926	31.01.2019
Eggli-Reber Martha, 1921	01.02.2019
Hüsser Peter, 1940	13.02.2019
Oetzel-Spendier Franziska, 1932	15.02.2019
Burkhardt-Gerber Gertrud, 192	16.02.2019
Aebischer-Agnoli Nelly, 1947	17.02.2019
Christen-Sim Patricia, 1923	18.02.2019
Scheidegger-Berger Anne-Marie	18.02.2019
Hostettler Maja, 1950	21.02.2019
Freitag Willy, 1929	22.02.2019
Kuhn-Lanz Marlise, 1943	27.02.2019
Cariola Giovanni, 1929	02.03.2019
Nyffeler Max, 1932	03.03.2019
Studer Jürg, 1958	05.03.2019
Hachen-Lauper Annette, 1923	06.03.2019
von Allmen-Roth Margrit, 1924	23.03.2019
Nyfelser Jürg, 1957	26.03.2019
Chalverat Pauli, 1941	09.04.2019
Keskin-Keskin Güllü, 1955	13.04.2019
Jäggi-Nestlbacher Martha, 1935	20.04.2019

Kiener Fritz, 1934	24.04.2019
Frutig Arthur, 1936	25.04.2019
Leibundgut-von Aesch Hedwig, 1926	25.04.2019
Rosa Tomaso Willy, 1933	27.04.2019
Frutig-Guggisberg Rosa, 1925	02.05.2019
Twerenbold Verena, 1961	02.05.2019
Mäder Anton, 1929	04.05.2019
Hänzi-Rutschi Irene, 1945	04.05.2019
Wenger-Badertscher Elise	07.05.2019
Ruprecht-Gfeller Verena, 1953	12.05.2019
Zamberletti Liano Jerome, 2019	20.05.2019
Gerber Martin, 1943	23.05.2019
Gehri Hans Ulrich, 1943	30.05.2019
Steiner Gertrud, 1934	31.05.2019
Zeka-Gilg Susanne, 1969	03.06.2019
Möri Beat, 1948	07.06.2019
Kolb-Kohler Isabelle, 1942	07.06.2019
Egger-Käch Agnes, 1955	08.06.2019
Adriaens Martine, 1959	12.06.2019
Fuchs Werner, 1934	14.06.2019
Bösch Ludwig, 1928	14.06.2019
Platter Roland, 1964	16.06.2019
Steiner Kurt, 1957	28.06.2019
Gerber Rudolf, 1923	29.06.2019
Weyeneth-Spicher Marie, 1926	01.07.2019
Heidegger-Baumann Erika, 1969	03.07.2019
Wysshaar-Moser Rosmarie, 1944	07.07.2019
Ramseyer-von Gunten Anna, 1925	14.07.2019
Panosian Hrair, 1946	17.07.2019
Stemmer Meinrad Carl, 1931	18.07.2019
Wasem Peter, 1950	23.07.2019
Montandon Loris, 2019	25.07.2019
Thiem Dietmar, 1960	27.07.2019
Hurni-Balzli Verena, 1924	29.07.2019
Vogl Kurt, 1929	05.08.2019
Baradaran Rahmanian Ramin, 1999	12.08.2019
Nussbaumer Urs, 1936	13.08.2019
Beutler Renate, 1924	18.08.2019
Kolar Vlatko, 1942	26.08.2019
Gerber-Bucher Elsa, 1930	27.08.2019
Zaugg Urs, 1948	30.08.2019
Nepfer Wolfgang, 1941	02.09.2019
Uhlmann-Zingg Mathilde, 1925	03.09.2019
Freiburghaus Werner, 1926	04.09.2019
Sulser Hans, 1937	04.09.2019
Walther Wilhelm, 1939	05.09.2019
Zbinden-Burri Ruth, 1941	06.09.2019
Sievers Günter, 1953	07.09.2019
Schniepp Daniel, 1942	10.09.2019
Gosteli Hans, 1946	12.09.2019
Loosli Peter, 1953	15.09.2019
Zach-Reinmann Doris, 1963	17.09.2019
Christener Hermann, 1945	22.09.2019
Blanc-Klee Elisabeth, 1933	22.09.2019
Gerber-Schöttli Hedwig, 1923	30.09.2019
Matthies Fabian, 1976	30.09.2019
Kammer-Aeschlimann Gisela, 1938	02.10.2019
Marti Daniel, 1997	03.10.2019
Frieden Hanspeter, 1942	03.10.2019
Altorfer-Gstrein Gerda, 1947	06.10.2019

Rytz Urs, 1951	09.10.2019
Nero-D'Agostino Ermelinda, 1936	12.10.2019
Kocher-Vanovsek Nada, 1957	18.10.2019
Priechenfried Brigitte, 1959	20.10.2019
Schmocker Edgar, 1950	20.10.2019
Wymann Peter, 1936	22.10.2019
Hostettler-Mäder Nelly, 1931	22.10.2019
Herrli Paul, 1931	27.10.2019
Keller Walter, 1940	28.10.2019
Fankhauser Hans Ulrich, 1952	28.10.2019
Kocher Heinz, 1940	29.10.2019
Gfeller-König Elsa, 1934	01.11.2019
Adatepe Hüseyin, 1966	31.10.2019
Kopp Maria Martha, 1932	06.11.2019
Matteo-Schiess Margrit, 1945	16.11.2019
Bruggmann August, 1924	29.11.2019
Dickenmann-Hodler Hildegard, 1929	29.11.2019
Blaser-Aebi Rosmarie, 1950	02.12.2019
Minder-Burri Olga, 1928	11.12.2019
Schär Roland, 1960	16.12.2019
Baumeler-Kessler Monika, 1920	25.12.2019
Lipps-Mögen Annelore, 1936	29.12.2019
Marcon Valentino, 1931	29.12.2019

4.3. Mutationen im Wohnsitz- register

	2017	2018	2019
Geburten	157	165	153
Eheschliessungen	85	74	81
Scheidungen	61	46	61
Todesfälle	107	93	115
Verschiedene	805	843	824
Umzugsmeldungen	1'064	1'484	1'587
Berufsänderungen/Arbeitgeberwechsel	1'197	1'397	1'176
Total Mutationen	3'476	4'102	3'997

4.4. Fundbüro

	2017	2018	2019
Meldungen über verlorene Gegenstände	238	234	236
Abgegebene Gegenstände	112	117	115
An Verlierer vermittelt	28	32	29

4.5. AusländerIn- nen nach Natio- nalitäten

Die 2'853 (1'557 Männer + 1'296 Frauen) ausländischen EinwohnerInnen kommen aus 83 Nationen gemäss nachfolgender Statistik:

	31.12.2019	
	M	F
Afghanistan	9	6
Bosnien und Herzegowina	10	9
Brasilien	7	31
Bulgarien	87	61
China	11	17
Deutschland	218	166
Eritrea	41	25
Frankreich	6	6
Italien	234	162
Kosovo	70	65
Kroatien	12	15
Mazedonien	112	109
Niederlande	14	7
Österreich	24	21

Polen	67	51
Portugal	199	151
Rumänien	11	8
Serbien	37	33
Slowakei	13	23
Spanien	115	70
Sri Lanka	36	33
Syrien	16	23
Thailand	1	14
Tschechien	9	6
Türkei	83	70
Ungarn	18	16
	1'460	1'198
Andere aus 57 Länder = 195 Personen (97 Männer und 98 Frauen)		
Total	1'557	1'296
Total M + F		2'853

4.6. Erstgespräche

Ausländische Personen, welche neu aus dem Ausland in die Schweiz zuziehen und einen dauerhaften Aufenthalt beabsichtigen, werden zu einem Integrationsgespräch eingeladen.

Nach dem Erstgespräch wird entschieden, ob noch ein 2. Gespräch durch die Fachstelle Integration der Stadt Biel durchgeführt werden muss.

	2017	2018	2019
Anzahl Erstgespräche	63	69	83
davon verpflichtend weitergeleitete Personen	3	0	0
und empfehlend weitergeleitete Personen	0	0	0
Anzahl Gespräche mit Dolmetscher	0	2	3

4.7. Eidgenössische und kantonale Volksbegehren

	Unterschriften	
	gültig	ungültig
Eidgenössische Volksinitiative „Ja zum Schutz der Kinder und Jugendlichen vor Tabakwerbung“	58	14
Referendum „Nein zum Millionen-Transitplatz für ausländische Fahrende!“	378	24
Eidgenössische Volksinitiative „Organspende fördern – Leben retten“	36	4
Referendum gegen das Bundesgesetz vom 28.9.2018 über die Steuerreform und die AHV-Finanzierung (STAF)	21	0
Eidgenössische Volksinitiative „Löhne entlasten, Kapital gerecht besteuern“	30	1
Referendum gegen die Änderung des Jagdgesetzes	66	1
Eidgenössische Volksinitiative „Ja zum Tier- und Menschenversuchsverbot – Ja zu Forschungswegen mit Impulsen für Sicherheit und Fortschritt“	8	1
Referendum gegen die Änderung vom 14.12.2018 des Schweizerischen Strafgesetzbuches und des Militärgesetzes (Diskriminierung und Aufruf zu Hass aufgrund der sexuellen Orientierung)	136	11
Referendum „Nein zum Entwaffnungsdiktat der EU“	95	4
Eidgenössische Volksinitiative „gegen Waffenexporte in Bürgerkriegsländer“	257	12
Eidgenössische Volksinitiative „Eigenständiges Handeln in Familien und Unternehmen“	57	12
Eidgenössische Volksinitiative „Für ein gesundes Klima“	97	3
Eidgenössische Volksinitiative „Maximal 10% des Einkommens für die Krankenkassenprämien“	241	23

Eidgenössische Volksinitiative „Für tiefere Prämien – Kostenbremse im Gesundheitswesen“	67	5
Eidgenössische Volksinitiative „Keine Massentierhaltung in der Schweiz“	90	13
Eidgenössische Volksinitiative „Bestimmung der Bundesrichterinnen und Bundesrichter im Losverfahren“	131	4
Referendum gegen die Änderung des Bundesgesetzes über die direkte Bundessteuer (steuerliche Berücksichtigung der Kinderdrittbetreuungskosten)	76	0
Referendum gegen das Bundesgesetz über elektronische Identifizierungsdienste	89	7

5. EINBÜRGERUNGEN

Seit dem 01.01.2019 übernimmt die Gemeinde Lyss für sämtliche untenstehenden Gemeinden die Beratung, Bearbeitung und Abwicklung der Einbürgerungsverfahren als Auftraggeberin.

Nebst den Gesuchen aus der Gemeinde Lyss wurden Einbürgerungsgesuche für folgende Gemeinden bearbeitet:

Gemeinden	2017	2018	2019
Lyss	21	26	23
Aarberg	3	4	4
Arch	0	0	2
Bargen	1	0	0
Bellmund	1	0	3
Diessbach b. Büren	1	0	2
Meinisberg	1	1	1
Mörigen	1	2	1
Hagneck	0	1	0
Grossaffoltern	0	1	1
Kallnach	1	0	8
Kappelen	0	0	1
Rapperswil	1	0	5
Seedorf	2	0	0
Studen	4	6	6
Sutz-Lattrigen	0	2	0
Schüpfen	0	0	0
Schwadernau	0	0	0
Radelfingen	0	0	0
Total Gesuche	37	43	57

6. POLIZEIINSPEKTORAT

Die Zusammenarbeit und Nutzung der gemeinsamen Synergien im Bereich öffentliche Sicherheit mit der Kantonspolizei Bern konnten weiter vertieft werden und hat sich bewährt. Das Polizeiinspektorat hat im Jahr 2019 insgesamt 24 Pikettfälle behandelt.

Amts- und Vollzugshilfe

Seit dem 01.01.2019 werden die Exmissionen (Wohnungsräumungen) nicht mehr durch die Gemeinde vollzogen.

Das Polizeiinspektorat stellte im Auftrag des Betreibungsamtes 135 Zustellungen sowie für die zuständigen Gerichte 62 Gerichtsurkunden den betroffenen Personen zu. Zudem wurden noch 50 Aufträge zur polizeilichen Vorführung beim Betreibungsamt behandelt.

Friedhöfe

An den Anlagen am Friedhof Lyss und Friedhof Buswil wurden im Jahr 2019 keine grösseren baulichen Massnahmen vorgenommen.

Gastgewerbe

Das Polizeiinspektorat hat diverse Gastgewerbebetriebe kontrolliert. Es stellte sich heraus, dass die meisten Betriebe die rechtlichen Voraussetzungen erfüllen.

Kontrolle ruhender Verkehr

Die Securitas AG kontrollierte im Auftrag des Polizeiinspektorates den ruhenden Verkehr im Aufwand von 1'877 Stunden. Beschwerden und Reklamation behandelte das Polizeiinspektorat.

Ordnungsbussen	2018	2019
Übertretungen	5'713	4'465
Erledigt ohne Folgen	252	355
1. Mahnung	1'613	1'486
2. Mahnung	289	280
Anzeige	129	108
Beschwerden (schriftlich)	120	10

Preisbekanntgabevorschriften

Unter der Koordination des Staatssekretariats für Wirtschaft SECO hat das Polizeiinspektorat Kontrollen über die Bekanntgabe von Vergleichspreisen bei Blumengeschäften durchgeführt. 4 Betriebe wurden einer Kontrolle unterzogen. Dabei stellte sich heraus, dass die Preisanschrift bei 3 Geschäften korrekt war. Die Preisanschrift des 4. Geschäfts war unvollständig. Anhand der Nachkontrolle konnte jedoch festgestellt werden, dass die Anschrift korrigiert wurde.

Sicherheitspolizei

Die Sicherheit der Bevölkerung wird von der Gemeinde und der Kantonspolizei hoch gewichtet. Die doch nach wie vor stark wachsende multikulturelle Bevölkerung in Lyss beschäftigte die Kantonspolizei und das Polizeiinspektorat unterschiedlich regelmässig. Diverse Personengruppen (Heranwachsende, Randständige und andere) erzeugten vereinzelt im Zentrum, beim Bahnhof oder bei weiteren diversen neuralgischen Punkten ein subjektives Unsicherheitsgefühl in der Bevölkerung.

Taxiwesen

In der Gemeinde Lyss sind 4 Taxiunternehmen mit 12 Fahrzeugen eingelöst. Im Jahr 2019 wurde die Fahrzeugkontrolle durchgeführt. Alle Fahrzeuge entsprechen den gesetzlichen Bestimmungen.

Verkehrspolizei

6.1. Statistik Kantonspolizei / Leistungsvertrag

Sicherheitspolizei	2017	2018	2019
Präventive Präsenz (Fuss- und Fahrzeugpatrouille)	1'729	1'629	1'785
Präventionsarbeit durch die Fachstelle Prävention	9	7	3
Interventionen	939	727	933
Veranstaltungen und Kundgebungen	79	140	348
Beratung/Instruktion/Auskunft/Analyse	352	332	379
Verkehrspolizei			
Beratung/Instruktion/Auskunft/Analyse	2	4	0
Amts- und Vollzugshilfe			
Amts- und Vollzugshilfe	54	23	67
Gutschrift			
Unentgeltliche Interventionen	-75	-75	-75
Total Leistungen	3'089	2'787	3'440

Bei den Veranstaltungen und Kundgebungen kamen zusätzliche Stunden für die Gewerbeausstellung, die Berner Rundfahrt und dem Seeländischen Schwingfest dazu.

Bei der Kantonspolizei Bern werden mittels Ressourcenvertrag 2.0 Stellen (Total 2'880 Stunden) eingekauft. Im Ressourcenvertrag ist der Zweck, der Leistungsumfang, die Anpassung des Leistungsumfangs, die Jahresplanung, Reporting und Controlling, die Schwerpunktesetzung, die Einzelereignisse, die Pauschalabteilung, die Gebühren für Leistungen zugunsten Dritter, die Haftung, die Übertragung von gerichtspolizeilichen Aufgaben, die Überwachung des ruhenden Verkehrs, der Betrieb von stationären Geschwindigkeits- und Rotlichtüberwachungsanlagen, das Ordnungsbussenverfahren, der Operationsausschuss, der Koordinationsausschuss, die Verhandlungspflicht, die Datenbearbeitung, die Kündigungbestimmung sowie das Inkrafttreten und die Schlussbestimmungen geregelt.

Im Journal der Kantonspolizei Bern wurden insgesamt 1'252 Meldungen sowie polizeiliche Interventionen registriert:

Auszug sicherheitspolizeiliche Meldungen	2017	2018	2019
Hilfeleistungen allgemein oder Behörde	109	90	117
Interventionen "Häusliche Gewalt" (Offizialdelikt)	7	6	9
Medizinische Notfälle / Suizidabsicht-Versuch / Einweisung Fürsorgerische Unterbringung (FU)	80	76	60
Ruhestörungen / Lärm	81	47	89
Streitereien	82	82	91
unanständiges Benehmen / Randalierer	34	32	38

6.2. Statistik Sicherheit

	2017	2018	2019
Waffenerwerbsscheine	74	70	35
Waffentragbewilligungen	5	2	2
Waffenerwerbsscheine und Waffentragbewilligungen liegen ab 01.08.2019 nicht mehr im Zuständigkeitsbereich der Gemeinden.			
Standaktionen	66	48	54
Signalisationsaufträge für Strassenbaustellen und Veranstaltungen	43	95	33
Zurückgelassene Velos/Mofas vermittelt durch Police Lyss	19	27	3
Anzeigen Entwendung Velos/Mofas, aufgenommen durch Police Lyss	20	15	22

6.3. bfu-Sicherheitsdelegierter der Gemeinde

Der Sicherheitsdelegierte kontrollierte in diesem Jahr sämtliche Spielplätze in den Gemeinden Lyss und Busswil. Es konnten diverse Mängel festgestellt werden. Die Reparaturaufträge sind nach wie vor im Gange.

6.4. Verkehrsweisen / Geschwindigkeitskontrollen

Zusätzlich zu den Messungen der Kantonspolizei wurde das visuelle Geschwindigkeitsanzeigergerät in unterschiedlichen Quartieren eingesetzt.

Einsatzorte	Anzahl Messungen			Anzahl Fahrzeuge			Übertretungen OB-Verfahren			Anzeigen		
	2017	2018	2019	2017	2018	2019	2017	2018	2019	2017	2018	2019
Total	81	66	64	29'484	25'259	20'438	2'296	1'511	1'065	30	19	9
Staats- und Gemeindestrassen												

6.5. Besondere Verkehrs- und Ordnungsdienste

- Armeematerial Liquidation
- Ausstellungen
- Baustellen
- Berner Rundfahrt
- Bieler Laufftage
- Brocki Fest
- Ciné Happening Lyss
- Circus Royal
- Club Tour
- Di schnäuschte Lysser
- Empfangsfest Stucki Christian
- Entrepreneur Forum Seeland
- Fasnacht
- Fiespa 500er Treffen
- Firmen- und Vereinsanlässe
- Flohmärkt
- Fun Day
- GV Raiffeisenbank
- Kudu
- Kultur Tour
- Lyssbchmärit
- Lysspo
- Multikultifest
- Rockabilly Festival
- Stärmemärit
- Seeländisches Schwingfest
- Velobörse
- World Food Festival
- 1. August Feier
- 2. Seeländer E-Mobilität Tag
- 10 jähriges Jubiläumsfest
- Lysser Aussichtsturm
- 100 Jahr Feier Hardern Pintli
- 150 Jahre Feuerwehr Oberes Bürenamt

Bitte nach richtiger Reihenfolge ordnen.

6.6. Verkehrsunfälle

Die statistische Erfassung der Unfälle auf Gemeindestrassen erfolgte durch die Verkehrsabteilung des Polizeikommandos Bern.

	2017	2018	2019
Unfälle Total	64	61	56
Unfälle mit Sachschaden	32	30	45
Unfälle mit Personenschaden	32	31	11
Todesfälle	1	2	0

7. VERWALTUNGS-POLIZEI

7.1. Siegelungswesen

	2017	2018	2019
Todesfälle / Siegelungsprotokolle	106	93	115

7.2. Taxikonzessionen/Taxiführerausweise

	2017	2018	2019
Taxikonzessionen	14	13	11
Taxiführerausweise	15	13	12
Entzug Taxiführerausweise	2	0	0
Taxiführerprüfungen	1	2	1

7.3. Betriebsbewilligungen des Gastgewerbes

	2017	2018	2019
A Öffentliche Gastgewerbebetriebe mit Alkoholausschank			
Ganzjahresbetriebe	50	51	53
davon mit Beherbergungsangebot	4	4	4
B Öffentliche Gastgewerbebetriebe ohne Alkoholausschank			
Ganzjahresbetriebe	6	6	6
C Nichtöffentliche Betriebe mit Alkoholausschank			
Vereinswirtschaften	1	1	1
E Lokale für nicht öffentliche Veranstaltungen			
Schützenstuben, Waldhütten, etc.	11	11	11
F Bewilligungen für Einzelanlässe (Festwirtschaften)	68	64	72
R+S Handel mit alkoholischen Getränken nicht gebrannte alkoholische Getränke (=R)	3	4	2
nicht gebrannte und gebrannte alkoholische Getränke (=S)	21	22	23

8. VELOSTATION

Die Velostation konnte weiterhin durch die Equipe Volo mit Unterstützung des kantonalen Beschäftigungsprogramms erfolgreich betrieben werden.

9. GESUNDHEITSWESEN

9.1. Pilzkontrolle

	2017	2018	2019
Anzahl Kontrollen	86	89	209
Freigegebene Pilze in kg	56	54	200
Beschlagnahmte, ungeniessbare Pilze in kg	1	2.25	37.75

Im Jahr 2019 wurde zum 2. Mal ein Anfängerkurs für Pilzkontrolleure angeboten. Um das Gelernte aus dem Kurs anzuwenden, haben viele Kursbesucher anschliessend auch die Kontrollen begleitet.

10. BESTATTUNGSWESEN

10.1. Bestattungen

	2017	2018	2019
Erdbestattungen in Lyss / Buswil	9 / 0	4 / 2	7 / 1
Erdbestattungen auswärts	3	4	3
Wahlgrab	0	0	0
Kindergrab	1	0	2
Urnenbeisetzungen in Lyss / Buswil			
Urnennische	8 / 0	3 / 0	10 / 0
Urnengrab	6 / 2	6 / 1	4 / 3
Urne in Gemeinschaftsgrab	34 / 8	33 / 1	40 / 7
Urne in bestehendes Grab	18 / 0	16 / 1	13 / 2
<hr/>			
Urnenbeisetzungen auswärts	13	11	5
Urnen nach Hause genommen	21	22	28
Total	123	104	125

11. FEUERWEHR

www.feuerwehr-lyss.ch

Leitbild

- Wir handeln gemäss unserem ständigen Auftrag: Sichern – Retten – Halten – Schützen – Bewältigen und setzen dabei unseren Fokus auf die Prioritäten: 1. Mensch, 2. Tier, 3. Umwelt sowie 4. Sachwerte.
- Wir anerkennen die Sicherheit und der Gesundheitsschutz als integralen Bestandteil unserer Leistungserbringung an die Bevölkerung.
- Mit einer aktiven, transparenten und respektvollen Zusammenarbeit auf allen Stufen fördern wir die Einsatzfähigkeit, Einsatzbereitschaft sowie den Zusammenhalt der Angehörigen der Feuerwehr (AdF).
- Wir verpflichten uns, die AdF ausreichend auszubilden, damit sie ihre Verantwortung und Kompetenzen wahrnehmen können.
- Wir erfüllen unsere Aufgaben fachkundig, gesetzeskonform und unter Einhaltung der geltenden Reglemente und Verordnungen.
- Wir setzen unsere Mittel unter Berücksichtigung von Kosten/Nutzen-Überlegungen gezielt ein.
- Wir sind ein fairer und zuverlässiger Partner und stehen für nachbarliche Hilfeleistungen gerne und kompetent zur Verfügung.

11.1. Personelles

Kontrollführung

Ausbildungsziele

Kader und Einsatzleiter:

- Konsequent Anwendung von FBEHK (Feststellen, Beurteilen, Entscheiden, „Handeln, Kontrolle“)
- klare Befehlsgebung
- Wissens Aufbau bezüglich spezifischen Einsätzen

Mannschaft:

- Festigen des neuen Atemschutz Standardablaufes
- Führen im Atemschutz
- Retten und Sichern unter Atemschutz

Absturzsicherung:
<ul style="list-style-type: none"> • Arbeiten in steilem Gelände
Spezialgeräte:
<ul style="list-style-type: none"> • Personenrettung bei Unfällen (PbU); Taktik bei Hybrid-Fahrzeugen, inklusiv Brandschutz und Löschangriff • Autodrehleiter (ADL); Festigen der Einsatzarten und Anleiterarten • Führerprüfung C1; Technische Bedienung der Fahrzeuge und Aufbauten
Jugendfeuerwehr:
<ul style="list-style-type: none"> • Festigen des Grundhandwerkes

Mutationen 2019

Austritte	5
Eintritte	8
Totalbestand Feuerwehr per 31.12.2019	88

Ausbildung

Ausbildung 2019

Gesamt	35 Übungen mit anspruchsvoller Aus- und Weiterbildung
Haupt-Schwerge- wichte	Einsatzorientierte Ausbildung

Statistik über die Weiterbildungskurse

	2017		2018		2019	
	Pers.	Tage	Pers.	Tage	Pers.	Tage
Einführungs- und Grundkurse	8	32	7	21	1	3
Spezialisten Kurse	3	3	10	7	8	8
Kaderkurse	8	24	8	27	5	14
Total	19	59	25	55	14	25

11.2. Hilfeleistungen Total 85 Einsätze mit insgesamt 838 Personen

- Ø 7 Einsätze pro Monat
- Ø 10 AdF eingerückt pro Einsatz

Statistik über die Schadenereignisse / Einsätze der letzten 3 Jahre

Art der Ereignisse	2017	2018	2019
Brände (inkl. Autobrände)	14	15	17
Unfall- und techn. Hilfeleistungen	8	5	7
Wasser / Elementarschäden	15	14	7
Öl- / Chemiewehreinsätze	12	13	14
Bienen / Insekten	33	*1	-
Sturmschäden	2	6	-
Fehlalarme Brandmeldeanlagen	40	30	34
Stützpunkteinsätze	8	8	6
Strassenrettungen	1	6	-
Total Ereignisse	133	98	85

*Erstmals ohne nicht dringliche Insekteneinsätze berechnet.

12. ZIVILSCHUTZ

12.1. Anlagen, Material

Der Betrieb der Anlagen wird weiterhin durch den Gemeindeverband Öffentliche Sicherheit Region Aarberg sichergestellt. Die Zivilschutzanlage Sonnhalde dient als Zentrum des Gemeindeverbandes und wurde von Bund und Kanton modernisiert.

12.2. Sirenen

Die Sirenen des Gemeindegebietes funktionieren einwandfrei.

13. MILITÄR- UND SCHIESSWESEN

Der Schiessbetrieb lief regulär ohne Beanstandungen und Reklamationen ab. Die 50m Anlage wird regelmässig auch von der Armee genutzt.

13.1. Schiessbetrieb

13.2. Schusszahlen

Über die Schusszahlen gibt die nachfolgende Zusammenstellung Auskunft.

300m-Anlage	2017	2018	2019
Schützengesellschaft Lyss			
Gesellschaften Grossaffoltern	35'6946	34'060	38'178
Schützenverein Winigraben			
Feldschützen Busswil	6'529	2'376	6'443
Militär	30'227	13'551	23'959
Total	72'450	49'987	68'580

25 / 50m-Anlage

Pistolensektion UOV Lyss	6'870	14753	11'235
Militär	4'395	4'400	8'285
Total	11'465	19'153	19'520

13.3. Schützenstube

Die Schützenstube erfreut sich grosser Beliebtheit und es finden immer wieder verschiedene Anlässe statt. Für den Betrieb ist der Schützenverein Winigraben zuständig.

Baulicher Unterhalt

Die durchgeführte Dachsanierung hat die Schützenstube aufgewertet. Ebenfalls wurden die Stützmauern des Lyssbaches erneuert.

14. LIEGENSCHAFTEN

Der Bereich Liegenschaften ist zuständig für die Bewirtschaftung der Anlagen und den betrieblichen Unterhalt.

14.1. Gebäude

Der Bestand von Gebäuden und Anlagen (Finanz- und Verwaltungsvermögen) hat im Berichtsjahr eine Änderung im Bereich Landverkäufe erfahren.

14.2. Land / Gebäude

Bestand / amtliche Werte

Das Eigentum der Gemeinde Lyss beinhaltet laut neuem Auszug der kantonalen Steuerverwaltung vom Dezember 2019 gesamthaft 544 Parzellen, zusätzlich 3 Parzellen mit Miteigentum (vorbehalten bleiben pendente Mutationen).

Innerhalb Gemeindegebiet	2017		2018		2019	
	Halt m ²	Amtlicher Wert Fr.	Halt m ²	Amtlicher Wert Fr.	Halt m ²	Amtlicher Wert Fr.
Lyss	2'485'000	103'801'440	2'487'940	107'562'670	2'478'478	108'304'480
Ausserhalb Gemeindegebiet *	258'231	1'055'140	258'231	1'055'140	258'231	1'055'140
Total	2'743'231	104'856'580	2'746'171	108'617'810	2'736'709	109'359'620

*Aarberg, Grossaffoltern, Kappelen, Schüpfen, Saanen (amtlicher Wert = der durch die kantonale Steuerbehörde festgesetzte Steuerwert)

14.3. Bilanzwert

Laut Liegenschaftsverzeichnis per 31.12.2019 setzt sich der Bilanzwert des Finanzvermögens wie folgt zusammen:

	2017 Fr.	2018 Fr.	2019 Fr.
• Gebäude	15'594'605.00	15'608'745.00	15'662'645.00
• Kultur- und Bauland	11'218'880.46	11'102'384.96	12'072'116.96
Total	26'813'485.46	26'711'129.96	27'734'761.96

14.4. Gebäudeversicherung Bern (GVB)

Die Versicherungswerte sämtlicher gemeindeeigenen Liegenschaften in den Ortsteilen Lyss und Buswil betragen:

	2017	2018	2019
	Fr. 211'465'700.00	Fr. 211'869'400.00	Fr. 211'465'700.00

14.5. Vermietung, Verpachtung und Baurechte

Die Einnahmen aus der Vermietung von Wohneinheiten, Verpachtung von Landwirtschaftsterrains sowie Baurechten von Wohn-, Gewerbe- und Industrieterrains in den Ortsteilen Lyss und Buswil betragen:

	2017	2018	2019
Mietzinse	Fr. 740'478.35	720'694.40	733'203.80
Pachtzinse	Fr. 41'689.70	41'937.10	41'469.30
Baurechtszinse	Fr. 286'213.25	308'250.65	325'867.95
Total Einnahmen	Fr. 1'068'381.30	1'070'882.15	1'100'541.05

*Auswirkungen HRM2

14.6. Allgemeine Wohnungsmarktlage

2 Mal im Jahr (01.05. und 01.11.) wird die Leerwohnungszählung durchgeführt. Erfasst werden jene leerstehenden Wohnungen, die auf dem Wohnungsmarkt zur dauernden Miete oder zum Kauf angeboten werden. Gleichzeitig werden auch die leerstehenden Geschäftslokale aufgenommen.

Die Bau- und Transportbranche ist nach wie vor stabil, so dass die Nachfrage nach Gastarbeitern aus Europa (Spanien, Portugal, Bulgarien usw.) immer noch spürbar ist. Dies kann auch aufgrund der Nachfrage von 1-/2-Bett-Zimmer in den beiden Mehrfamilienhäuser Bödeli 1 + 3 festgestellt werden.

Wohnbaustatistik siehe unter VI. Bau + Planung

14.7. Verwaltung der Wohnliegenschaften

Die Mietwohnungen in den Wohnbauten (Mehrfamilienhäuser, Wohnbaracken sowie Einfamilienhaus) sind vorwiegend von Familien aber auch von Einzelpersonen und Asylbewerbern bewohnt. Zudem muss immer wieder in Not geratenen Personen Wohnraum zur Verfügung gestellt werden, weswegen ganzjährig 2 Wohnungen als Notunterkunft verfügbar sind.

14.8. Verpachtung von gemeindeeigenem Terrain

Das landwirtschaftlich genutzte Terrain ist an die ortsansässigen Landwirte verpachtet. Um über eingezontes Terrain kurzfristig verfügen zu können, wird alle 2 Jahre bei der Kant. Landwirtschaftsdirektion die Bewilligung eingeholt.

15. SPORT- UND FREIZEITANLAGEN

Im Berichtsjahr fand in der Fachgruppe Sport + Freizeit aufgrund Personalwechsels und fehlenden personellen Kapazitäten keine Sitzung statt.

15.1. Sportkurse für Erwachsene

Für Erwachsene wurden wiederum das ganze Jahr Kurse in Volleyball, Fitgymnastik und Seniorengymnastik 60+ durchgeführt. Nach wie vor, sind diese Kurse bei der Bevölkerung beliebt.

15.2. Seelandhalle

Hockey- und Curlingbetrieb

Die Auslastung während der Saison 2018/2019 mit 72.24% ist im Vergleich zur Vorsaison etwas besser.

Schlittschuh Club Lyss

Mit dem Schlittschuhclub Lyss wurde ab der Saison 2012/2013 eine Vereinbarung getroffen, welche die Rechte und Pflichten des Schlittschuhclubs Lyss für die Benützung der Seelandhalle, insbesondere die Saisondauer, die Eisbelegungen sowie die Kosten, regelt.

Der SC Lyss hat sich den Amateur-Schweizermeister-Titel in der Saison 2018/2019 geholt und hat dadurch auch den Aufstieg in die MySports-League geschafft.

Planung der Eissaison

Seit 15 Jahren wird die Gesamtplanung der Hockeysaison in eigener Regie geführt. Mack Petra ist, mit Unterstützung des Eismeisters Freiburghaus Bruno, dafür zuständig. Der zeitliche Aufwand, welcher die Planung für die verschiedenen Ligen bedingt, ist äusserst gross. Vor allem die Terminierung in der 2. Meisterschaftshälfte mit Auf- und Abstiegsspielen sowie Entscheidungsspielen bedingt laufend Abklärungen und Rückfragen mit den betroffenen Vereinen/Clubs sowie Verschiebungen der reservierten Daten.

Sommernutzung

Der Sommerbetrieb mit Einnahmen von rund Fr. 37'500.00 verlief erfolgreich. Die Erfahrungen zeigen jedoch, dass die Möglichkeiten von lukrativen Sommernutzungen beschränkt sind, auch weil die Hockeysaison bereits Mitte August startet und somit im Juli mit dem Vorbereitungsarbeiten begonnen werden muss.

	Saisondauer 2017		Saisondauer 2018		Saisondauer 2019	
Eissporthalle	05.08.2015 – 13.03.2016		13.08.2016 – 15.03.2017		15.08.2018 – 15.03.2019	
Curlinghalle	28.09.2015 – 06.03.2016		01.10.2016 – 15.03.2017		29.09.2018 – 15.03.2019	
Belegung und Auslastung	Std.	%	Std.	%	Std.	%
Verrechnete Std.	1'017.50	33.98	1'036.70	35.38	945.00	32.81
Gratis Std.	1'058.50	35.34	1'045.75	35.69	1'136.00	39.44
Unbelegte Std.	533.50	17.81	471.75	16.10	420.00	14.58
Eisvorbereitung und Reinigung	385.50	12.87	376.00	12.83	379.50	13.17
Total Std.	2'995.00	100.00	2'930.20	100.00	2'880.50	100.00

Einnahmen	Fr.	Fr.	Fr.
Hockeybetrieb	157'358.90	178'601.05	159'053.95
Curlingbetrieb	36'000.00	36'000.00	36'000.00
Kiosk	27'372.70	26'681.80	26'498.50
Sommernutzung	(2016)	(2017)	(2018)
	30'090.00	60'191.00	37'500.00
Total	250'821.60	301'473.85	259'052.45

15.3. Parkschwimmbad Betrieb

Die Schweiz registrierte 2019 das 5. wärmste Jahr seit Messbeginn 1864.

10 Monate waren wärmer als die Norm, 3 davon erreichten Werte im extremen Bereich. Der Sommer war landesweit der 3. Wärmste. Die anhaltende Wärme im Juni und Juli mündete in 2 längere Hitzewellen mit täglichen Temperaturen von über 30 Grad. Im Gegensatz zum Sommer des Vorjahres brachte der diesjährige Sommer aber deutlich mehr Niederschlag. Auch diese Saison verlief, abgesehen von einigen Diebstählen und kleineren Raufereien unter Jugendlichen, ohne nennenswerte Zwischenfälle.

Vom 08.07. bis 11.08.2019 fand in Lyss und Umgebung der Ferienpass, angegliedert an das Elternforum Lyss, statt. Am Badi-Angebot nahmen insgesamt 410 Kinder/Jugendliche teil. Das traditionelle Badifest (Spielnachmittag), organisiert und vom Badipersonal durchgeführt, fand am Samstag, 10.08.2019 statt.

Nach seiner 27-jährigen Tätigkeit, zuerst als Eis- und Badmeister-Stv und anschliessend als Chef-Bademeister, entschied sich Niederhauser Alfred, per 28.02.2019 sich frühzeitig pensionieren zu lassen. Die Abteilung dankt Alfred herzlich für sein Engagement und die gute Zusammenarbeit und wünscht ihm und seiner Familie alles Gute für die Zukunft.

Saisondauer	Saison 2017	Saison 2018	Saison 2019
	13.05. – 17.09. = 128 Tage	12.05. – 16.09. = 128 Tage	11.05. – 15.09. = 128 Tage
Schlechtwettertage	10 = 7.81%	9 = 7.03%	12 = 9.37%
Effektive BesucherInnentage	118 = 92.19%	121 = 92.96%	116 = 90.63%
Belegung und Auslastung	Personen	Personen	Personen
BesucherInnen	85'214	95'373	83'486
Pro effektivem Badetag	665	747	640
Höchste BesucherInnenfrequenz	2'570	2'589	3'578
Einnahmen	Fr.	Fr.	Fr.
Tageseinnahmen der Eintritte und Mieten	186'788.75	194'993.30	190'480.40
Pachtzins Verpflegungspavillon	12'250.00	12'890.60	12'674.65
Diverse Einnahmen	2'088.00	1'930.00	2'115.00
Total	201'126.75	209'813.90	205'270.05

Die detaillierte Abrechnung wird in der Gemeinderechnung ausgewiesen.

15.4. Tennisanlage Grünau Betrieb

Die 46. Saison der Tennisanlage Grünau wurde am 10.05.2019 eröffnet und endete am 27.10.2019. Im Gegensatz zur Tennissaison des Vorjahres brachte das Wetter 2019 deutlich mehr Regenstunden. Die grösste Hitze entwickelte sich in den Monaten Juni und Juli mit 2 grossen Hitzewellen, was zum Tennisspielen nicht geeignet war. Rückblickend kann man sagen, dass die Tennissaison 2019 eher eine durchschnittliche mit abwechslungsreichem Wetter war.

Bereits das 10. Jahr in Folge trainierten SchülerInnen der Tennisschule Andi Strasser F.I.T.T. wiederum in der Tennisanlage Grünau.

Erneut wurden unter der Leitung von Steiger Hans David die Gruppenkurse für Erwachsene durchgeführt. Dieses Jahr konnte wiederum bei schönstem Tenniswetter das Tennisturnier wie geplant am 31.08.2019 durchgeführt werden.

Belegung und Auslastung	Saison 2016		Saison 2017		Saison 2018	
	Std.	%	Std.	%	Std.	%
Gesamtkapazität	5'600	100.00	5'040	100.00	5'460	100.00
Belegte Stunden	819	14.63	720	14.29	655	12.00
Unbelegte Stunden	3'914	69.89	3'421	67.88	4'306	78.86
Regenstunden	507	9.05	629	12.48	187	3.42
Reinigungsstunden	360	6.43	270	5.35	312	5.71
Einnahmen	Fr.		Fr.		Fr.	
Tennisbetrieb öffentlich	10'836.30		11'005.00		7899.00	
Tenniskurse	4'830.00		4'600.00		2'800.00	
Total	15'666.30		15'605.00		10'534.00	

15.5. Sportplätze beim Parkschwimmbad und bei der Zirkuswiese

Ab Mitte August wurde mit dem Umbau und Neugestaltung des Areales bei den Sportplätzen und KUFA begonnen. Der Aarepark, so der neue Name, sollte bis zur Eröffnung der Badesaison 2020 fertig erstellt sein.

BenutzerInnen

Sportverein Lyss für Trainings, Matches, verschiedene andere Aktivitäten sowie Zirkusveranstaltungen.

15.6. Sport- und Freizeitzentrum Grien

Betrieb

Das Sport- und Freizeitzentrum Grien mit Sporthalle und Aussenanlagen war durch ortsansässige Vereine und Clubs, die Lysser Schulen für den Schulturn- und Schulsportunterricht, den Waffenplatz Lyss und anderen Veranstaltungen ganzjährig ausgelastet. Die Sporthalle wird vor allem vom PSG Lyss und dem Turnverein Lyss, die Aussenanlagen vom SV Lyss, genutzt.

Am 25. und 26.05.2019 fand auf dem Gelände der Sportanlage Grien das Seeländische Schwingfest statt. Die Schwinger, Zuschauer und Organisatoren wurden für ihren Einsatz belohnt. Bei idealen Wetterbedingungen erfreuten sich rund 3'500 BesucherInnen am Schwingsport. Käser Remo konnte seinen Festsieg feiern und Sempach Thomas wurde zu seinem 100. Kranz gratuliert.

15.7. Sporthalle Grentschel und Turnhallen

Betrieb

Die Belegungen der Sporthalle Grentschel und sämtliche Turnhallen ausserhalb des Schulturn- und freiwilligen Schulsportbetriebes erfolgen durch die Liegenschaftsabteilung. Die Anlagen sind durch ortsansässige Vereine (Training und Meisterschaftsbetrieb) und andere Veranstaltungen ausgelastet.

15.8. Robinsonspielplatz Sonnenhalde

Versuchsweise wurden die Öffnungszeiten des Robinsonspielplatzes nach den Herbstferien noch bis Ende Oktober verlängert. Dank der guten Witterung profitierten insgesamt 353 Kinder von diesem Angebot.

15.9. Lehrschwimmbecken Kirchenfeld

Jahr	2017	2018	2019
Geöffnet Anzahl Tage	44	43	44
Anzahl Kinder	354	345	333
Anzahl Erwachsene	460	438	373

Sowohl die Lebensrettungsgesellschaft (SLRG) als auch das Elternforum nutzen die neben der Schule und dem Kindergarten zur Verfügung stehende Zeit für ihre Kurse.

Seit einigen Jahren finden ebenfalls Schwimmkurse für Kinder mit einer Beeinträchtigung statt. Dieses Angebot wird durch den PlusSport Biel-Bienne Seeland organisiert und durchgeführt. Dieses Angebot wird von den Kindern mit grosser Freude besucht, auch weil, alle grosse Fortschritte machen, sei dies bei der Wassergewöhnung oder beim Schwimmen.

16. FORSTKOMMISSION

Präsident: Bürgi Martin

Die Geschäfte der Forstkommission wurden in 2 Versammlungen (Haupt-/Budgetversammlung) der Bürgerlichen Waldkorporation Lyss (BWK Lyss) und 5 Kommissionssitzungen erledigt.

16.1. Holzmarkt/Waldwirtschaft

Der Holzmarkt hat sich in den letzten Jahren nicht erholt. Die Gründe liegen in der grossen Menge an Käferholz, die in den letzten Jahren die Sägereien überflutet haben. Der heisse und trockene Sommer war auch in Lyss zu spüren, weil der Borkenkäfer seine 3 Generationen durchlebte. Holz von guter Qualität, wie aber auch starkes Rundholz, ist auf dem Markt immer gefragt und auch gut bezahlt. Die Industriesortimente werden mit einem Preis gehandelt, der nahe am Energieholpreis ist. Der Grund liegt daran, dass es immer weniger Industriebetriebe gibt, die solches Holz abnehmen können (Schliessung im 1. Quartal 2019 des Werks der Pavatex in Cham/ZG). Die Waldbesitzer stehen vor der grossen Herausforderung, wie sie die Waldverjüngung und die Jungwaldpflege zukünftig finanzieren können.

Holznutzung 2019	Personalwald			Gemeindewald		
Nadelholz	535	m³		271	m³	
Laubholz	450	m³		64	m³	
davon Energieholz	665	m³	67%	234	m³	69%
Total	985	m³		335	m³	

Die Statistik der Holznutzung ist im Vergleich zu den anderen Jahren etwa gleich. Der Anteil an Energieholz ist stark angestiegen, weil die Lager, die im Wald waren, zum grossen Teil abgebaut wurden. Die Holzschnitzel wurden in den Anlagen der Gemeinde zum Heizen verwendet.

**16.2. Rodung
„Bangerter-
grube“ – Etappe
6a“**

Um die Versorgung des Kieswerks zu garantieren, musste bereits im September mit den Rodungs- und Abdeckungsarbeiten der Etappe 6 Richtung Busswil weitergefahren werden.



Abtrag des Oberbodens nach der Rodung in der Etappe 6 Richtung Busswil

**16.3. Revierförs-
terwechsel**

Im September 2019 verabschiedete sich die Bürgerliche Waldkorporation vom langjährigen Revierförster, Ammann Andres. Er war während 40 Jahren Revierförster von Lyss und wurde am Turmfest würdig verabschiedet. Es wurden ihm beim Turm eine Tischgarnitur und einen Findling für seine Treue übergeben. Mit Behördenvertreter, Familie und Vertreter aus dem forstlichen Umfeld durfte er einen schönen Verabschiedungsabend unter Freunden geniessen.

Neu ist nun seit dem 01.09.2019 Pedrelli Livio für den Lysser Wald zuständig. Der gebürtige Tessiner ist schon seit 3 ½ Jahren beim Forst Lyss tätig und genoss eine fundierte Einarbeitungszeit.

Res, vielen Dank für deinen Einsatz, den du für den Lysser Wald erbracht hast.



Links Pedrelli Livio und rechts Ammann Andres

16.4. 10-jähriges Jubiläum Lysser Aussichtsturm

Im September 2019 konnte der Lysser Aussichtsturm sein 10-jähriges Bestehen feiern. Das OK des Jubiläums-Festes des Lysser Aussichtsturmes, unter der Leitung von Pedrelli Livio, brachte wieder einmal den Turm in den Vordergrund. Als Attraktion des Jubiläumfestes wurde ein Kohlenmeiler aufgestellt. Davon wurden rund 300 Säcke Holzkohle abgesackt und bereits einige verkauft. Die Holzkohlensäcke können weiterhin beim Forst Lyss bezogen werden. Das OK und der Verein Lysser Aussichtsturm bedankt sich bei allen Sponsoren, BesucherInnen für die Untersetzung. Den vielen HelferInnen ist ebenfalls ein Dankeschön auszusprechen, weil ohne ihre Unterstützung ein solches Fest nicht durchgeführt werden konnte.



Lysser Aussichtsturm

16.5. Kompost

Die verarbeitete Grüngutmenge nahm infolge der trockenen Witterung (weniger Rasen etc.) leicht ab und betrug 2'484 Tonnen, aus den Gemeinden Lyss/Busswil, Diessbach und Grossaffoltern. Die aufgewendeten Arbeitsstunden sind auf 1'954,5 Std. gestiegen. Der grosse Anteil an Fremdstoffen ist immer noch ein Problem und mit viel Handarbeit verbunden.

VIII. Soziales + Jugend

1. ABTEILUNG Resortvorsteher Bütikofer Stefan

Das Jahr 2019 wurde für die Abteilung Soziales + Jugend durch 4 grosse Themen geprägt: Die Umsetzung des Hopp-la Begegnungs- und Bewegungsparcours am Lyssbach, das Reglement für die Einführung von Betreuungsgutscheinen, der Namenswechsel der Abteilung sowie die Nachfolgeregelung für die bevorstehende Pensionierung des langjährigen Abteilungsleiters Lüthi Heinz.

Nach dem positiven Entscheid des GGR am 17.09.2018, konnte im 2019 der Begegnungs- und Bewegungsparcours am Lyssbach realisiert und am 31.08.2019 der Bevölkerung übergeben werden. Die Anlage wurde in der Folge rege genutzt und auch am Begleitprogramm zum Hopp-la-Parcours haben viele Menschen teilgenommen. Der Start darf entsprechend als Erfolg gewertet werden. Das Ziel des GR, das Lysser Zentrum zu attraktivieren, wurde mit diesem Projekt ebenfalls erfüllt. Per 01.08.2020 wird die Gemeinde Lyss bei der Finanzierung der ausserfamiliären Kinderbetreuung auf Betreuungsgutscheine umstellen. Der GGR hat dem entsprechenden Reglement am 09.12.2019 zugestimmt. Eine Änderung der kantonalen Vorgaben macht diesen Wechsel erforderlich. Für die BürgerInnen hat dieses System den Vorteil, dass nun alle Eltern, die berechtigt sind, von der Unterstützung durch Kanton und Gemeinde profitieren können. Bisher war dieses Angebot beschränkt.

Per 01.01.2020 wird die Abteilung „Soziales + Jugend“ in „Soziales + Gesellschaft“ umbenannt. Da in dieser Abteilung auch der Altersbereich angesiedelt ist, gab es immer wieder Reaktionen aus der Bevölkerung, dass dies im Namen nicht ersichtlich oder gar widersprüchlich sei. Diesen Anliegen wurde mit dem Namenswechsel entsprochen und nun sind alle Bevölkerungsschichten gleich abgebildet.

Der langjährige Abteilungsleiter Lüthi Heinz geht Ende April 2020, nach 23-jähriger Tätigkeit für die Gemeinde Lyss, in Pension. Die Nachfolgeregelung konnte glücklicherweise schon geklärt werden und der GR hat an seiner Sitzung vom 16.12.2019 Dali Gabriela als Nachfolgerin gewählt.

2. KINDES- UND ERWACHSENEN-SCHUTZ

2.1. Kommission Soziales

Präsident:
Bütikofer Stefan

Die Kommission Soziales hat 5 Sitzungen abgehalten plus an zusätzlichen Nachmittagen reguläre Dossiers überprüft. In den Sitzungen wurden hauptsächlich folgende Geschäfte und Themen besprochen:

- Sozialhilfe-Dossierüberprüfung mit Schwerpunkt Bildung
- Jahresrechnung 2018; Verein Kindertagesstätte Lyss
- Jahresrechnung 2018; Stiftung Kinderheim Wyss-Landolt Lyss
- Genehmigung der Pflegekinder-Jahresberichte 2019 zu Händen der Kindes- und Erwachsenenschutzbehörde Seeland (KESB)
- Ergebnisse der Aufsichtsbesuche 2019 in der KITA „Uhunäsch“ und KITA „Alte Ziegelei“
- Einführung der KITA- und TFO-Betreuungsgutscheine in Lyss
- Prüfung und Anordnung von 5 Erbschaftsinventaren

2.2. Kindes- und Erwachsenen-schutzabklärungs-aufträge

Die Sozialdienste sind gemäss Verordnung über die Zusammenarbeit der kommunalen Dienste mit der KESB verpflichtet, für die KESB im Auftragsverhältnis Abklärungen durchzuführen und Mandate zu führen. Weiter sind die Sozialdienste primär für die Suche, die Einführung und die Begleitung von privaten MandatsträgerInnen (sprich: PriMas) zuständig.

2.3. Kindes- und Erwachsenen-schutzbetreuung

Aufgrund der vom Kanton im 2016 neu eingeführten Entschädigungspauschalen, wo einzig noch die aktiven Fälle per Stichtag 31.12. gezählt werden dürfen, waren die Fallzahlen seit 2014 tendenziell rückläufig. Aufgrund der Bevölkerungszunahme und der Altersdemografie ist aktuell und in den nächsten Jahren sowohl bei den Kinderschutzmassnahmen, wie im Bereich der sogenannten Altersbeistandschaften mit Mehraufwand bei den Abklärungen und bei den Massnahmenführungen zu rechnen.

Die Berechnung der Fallpauschalen findet im Rahmen der Abgeltung gemäss Verordnung über die Zusammenarbeit der kommunalen Dienste mit den KESBs und die Abgeltung der den Gemeinden anfallenden Aufwendungen (ZAV) statt. Die unten angegebenen Fallzahlen wurden für die Jahre 2017 bis 2019 gemäss

Verfügungen der Justiz-, Gemeinde und Kirchendirektion des Kantons Bern (JGK) angegeben. Die Fallzahlen 2019 sind provisorisch nach vorgängigem Abgleich mit der KESB-Seeland aufgeführt; diese Massnahmezahlen sind erst nach Verfügung durch das JGK definitiv.

Massnahmen gem. Verfügung JGK	2017	2018	2019 (prov.)
Beistandschaften	222	223	216
Abklärungen	71	40	73
Bewilligung Pflegekinder	4	3	0
Pflegekinderaufsicht	3	5	10
elterliche Sorge	3	4	2
TOTAL	303	275	301

Davon kommen von den Anschlussgemeinden:

Massnahmen	2017	2018	2019
Worben	37	38	39
Jens	7	4	5

2.1. Private Mandate

Massnahmen gem. Verfügung JGK	2017	2018	2019 (prov.)
Rekrutierung	4	1	3
Betreuung	21	14	12
Rechnungsführung	0	0	0
TOTAL geführte Fälle	73	63	61

2.2. Vermögensverwaltungen

	2017	2018	2019
von Verbeiständeten	5'995'796.65	8'062'956.16	8'183'238.38

Nicht eingeschlossen sind in diesen Zahlen alle freiwilligen Lohn- und Vermögensverwaltungen ausserhalb der amtlichen Betreuung.

2.3. Bevorschussung von Unterhaltsbeiträgen für Kinder und Inkassohilfe von nahehelichem Unterhalt

	2017	2018	2019
Bevorschussungen Lyss	61	94	72
Bevorschussungen Worben	9	9	10
Bevorschussungen Jens	0	2	1
Inkassohilfe für Kinder/Ehegatten (alle Gemeinden)	181	164	232
Bevorschusste Unterhaltsbeiträge für Kinder (in Fr. 1'000.00)	528	514	553
+ 7.58%			
Eingegangene Zahlungen (in Fr. 1'000.00)	235	273	278
+ 1.83%			
Nettoaufwand (in Fr. 1'000.00)	295	288	314
+ 9.02%			
Inkassoerfolg der 3 Gemeinden (in %)	69.80	65.07	56'75
Gemeinde Lyss	57.03	59.29	56'37
Gemeinde Worben	129.05	42.20	59.23
Gemeinde Jens	100.00	100.00	66.35

Wie vom Gesetzgeber in der Totalrevision der kantonalen Verordnung über Inkassohilfe und Bevorschussung von Unterhaltsverträgen per 01.07.2016 vorgehen, sind die Anspruchsberechtigten auf Bevorschussungen zahlenmässig eher rückläufig. Keinen Anspruch auf Bevorschussung haben seither Anspruchsberechtigte, wenn das Einkommen oder das Vermögen des Elternteils, in dessen Haushalt das Kind lebt, die festgesetzten Einkommens- und Vermögensgrenzen überschreitet. In solchen Fällen besteht für die nicht bevorschussten Unterhaltsbeiträge weiterhin Anspruch auf gesetzliche Inkassohilfe. Diese Inkassohilfen haben sich seit der Gesetzesänderung fallmässig verdreifacht.

Die Gemeinde Lyss erbringt seit dem 01.01.2013 zusätzlich für die Gemeinden des regionalen Sozialdienst Aarberg sämtliche Vollzugsdienstleistungen im

Alimentenwesen. Die entsprechenden Bevorschussungs- und Inkassoabrechnungen werden in der Jahresabrechnung des regionalen Sozialdienstes Aarberg abgebildet.

3. SOZIALHILFEWESEN

3.1. Präventive Beratungen

Gemäss kantonomer Vorgabe werden pro Jahr Einzelpersonen und Familien erfasst, die mehr als 3 Stunden fachliche Beratung in Anspruch nehmen und wo weder Anspruch auf Sozialhilfeunterstützung noch auf angeordnete Hilfs- und Betreuungsmassnahmen entsteht. Aufgrund von bewusst eingeführten vertieften administrativen/sozialarbeiterischen Vorprüfungen und Erstgesprächen mit Personen, die einen Sozialhilfeantrag stellen möchten, hat die Zahl der präventiven Beratungen im 2019 stark zugenommen. Präventive Beratungen werden so durchgeführt, dass Einzelpersonen und Familien entweder möglichst rasch in die Selbständigkeit abgelöst oder aber vernetzt oder zu freiwilligen Fachstellen weiterverwiesen werden.

	2017	2018	2019
Präventive Beratungen	138	104	269

3.2. Wirtschaftliche Hilfe

Die Sozialhilfequote weist den Anteil der unterstützten Personen in Prozent, bezogen auf die Wohnbevölkerung, aus. Per Ende Jahr 2018 betrug die Sozialhilfequote von Lyss, Jens und Worben insgesamt 4,5% (Kantonsdurchschnitt betrug per Ende Jahr 2018 4,4%, Gesamtschweiz 3,2%). Zu berücksichtigen ist, dass im 2018 sowohl Biel eine Sozialhilfequote von 11,55% plus die Verwaltungsregion Biel-Seeland eine Sozialhilfequote von 6,48% aufwies (Sozialhilfequotenzahlen 2019 liegen weder vom Bundesamt für Statistik noch vom Kanton vor).

Die Sozialdienste haben im 2019 von den 773 unterstützten Personen, 47 Personen aufgrund entsprechendem Fehlverhalten mit Sozialhilfekürzungen sanktioniert. Ergänzend wurden bei über 8 Sozialhilfebeziehenden Abklärungsaufträge an den Verein Sozialinspektion Kanton Bern erteilt. Gegen 11 Sozialhilfebeziehenden wurden Strafanzeigen wegen Sozialhilfebetrug eingereicht.

Klientensysteme (KS) / Unterstützte Personen (P) Lyss, Jens, Worben

(gemäss Vorgabe des kantonalen Lastenverteilens)

Anzahl Personen im Haushalt	2017		2018		2019	
	KS	P	KS	P	KS	P
P1	205	365	365	365	362	362
2	136	79	79	158	83	166
3	118	46	46	138	36	108
4	56	21	21	84	15	60
5	16	7	7	35	13	65
6	9	2	2	12	2	12
>7	11	0	0	0	0	0
Inkassodossiers*	--	--	--	--	78*	--
Total	551	520	520	792	589	773

*Gemäss Sozialhilfeabrechnung 2019 werden zu den 511 Unterstützungseinheiten (KS) insgesamt 78 Inkassodossiers ebenfalls als zusätzliche Unterstützungseinheit dazugerechnet.

Altersgruppe (ohne Inkassodossiers)
(Total Klientensysteme)

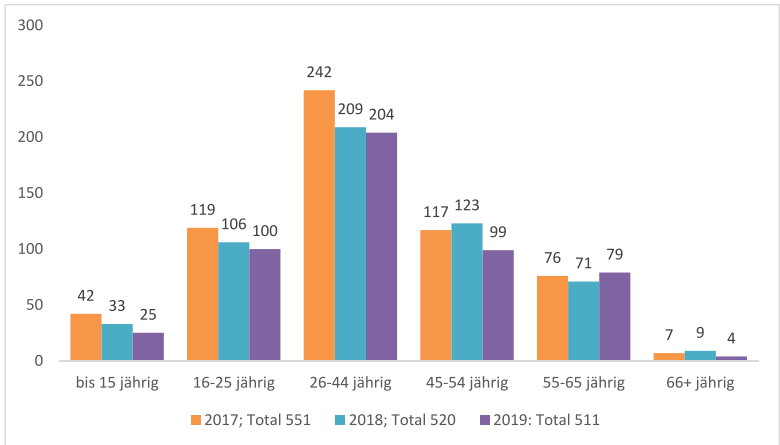

Nationalität (ohne Inkassodossiers)
(Total Klientensysteme)

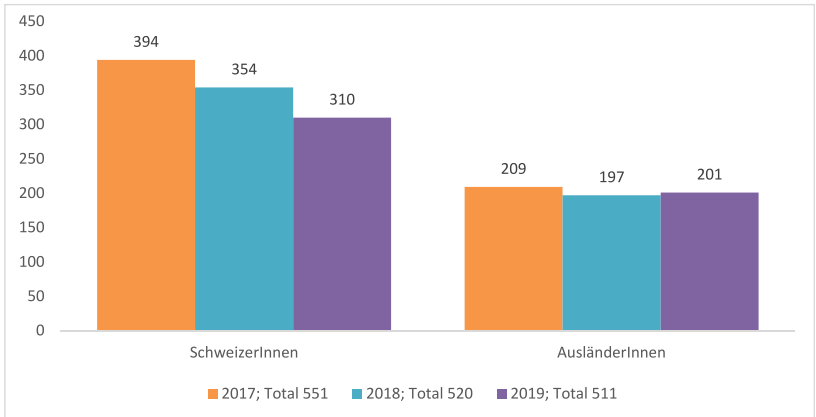

Zivilstand (ohne Inkassodossiers) (Total Klientensysteme)

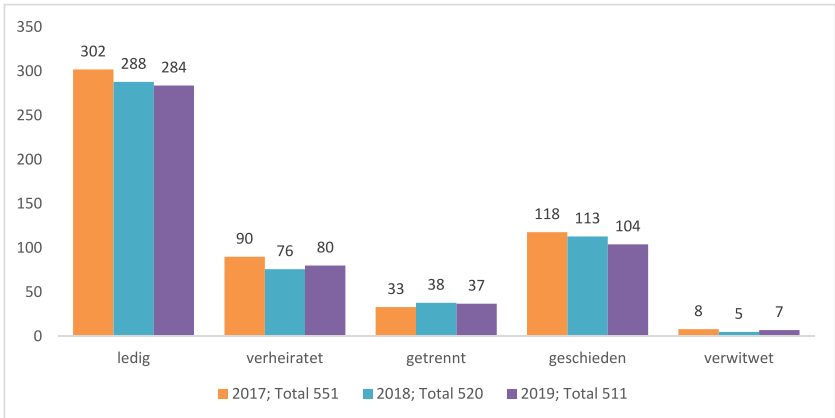

Geschlecht (ohne Inkassodossiers) (Total Klientensysteme)

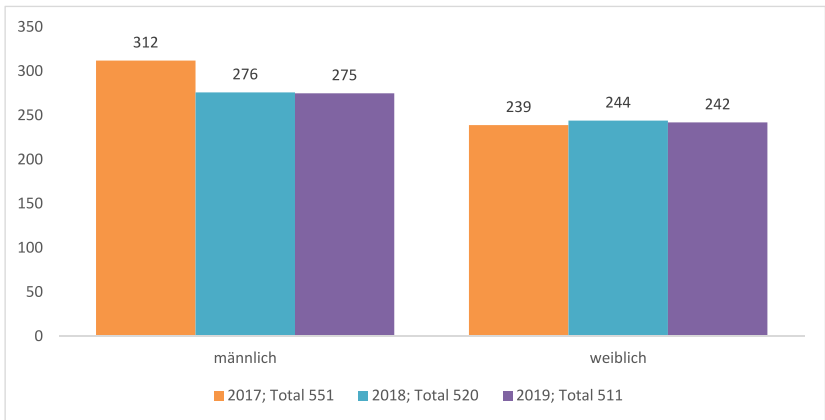

4. INSTITUTIONELLE SOZIALHILFE

Die Hauptverantwortung für die Bereitstellung dieser Angebote liegt beim Kanton, dabei wird er von den Gemeinden unterstützt.

4.1. Kindertages- stätte Uhunäsch

Die Gemeinde Lyss hat mit dem Verein Kindertagesstätte Lyss seit 2005 einen Leistungsvertrag für jährlich 40 kantonal mitfinanzierte Kindertagesstättenplätze in der KITA Uhunäsch an der Beundengasse 27 in Lyss. Die Öffnungszeiten im abgelaufenen Betriebsjahr betragen 11.5 Stunden pro Tag an 240 Tagen im Jahr. Die durchschnittliche Jahresauslastung auf den subventionierten Plätzen betrug 97.6%. 28.3% der Plätze waren durch Kinder unter 12 Monaten belegt. 48.1% der Plätze durch Kinder von 1 bis 4 Jahren sowie 23.6% der Kinder ab 4 Jahren. Auf den 40 subventionierten Jahresplätzen wurden insgesamt 106 Kinder betreut. Zusätzlich werden in der KITA Uhunäsch seit 2 Jahren 2 private Jahresbetreuungsplätze angeboten.

4.2. Kindertages- stätte Alte Zie- gelei

Die Gemeinde Lyss hat mit dem Verein leolea Bern seit 2013 einen zusätzlichen Dienstleistungserbringer gefunden, welcher an der Busswilstrasse 2 in Lyss die KITA Alte Ziegelei mit aktuell 18 kantonal mitfinanzierten und 18 privatrechtlich finanzierten Jahresbetreuungsplätzen führt. Die Öffnungszeiten im abgelaufenen Betriebsjahr betragen 11.5 Stunden pro Tag an 240 Tagen im Jahr. Im Jahresdurchschnitt waren sämtliche 18 subventionierten Plätze und von den privaten Plätzen 17.55 Plätze belegt. Per Ende 2019 waren 3.55 Plätze durch Kinder unter 12 Monaten belegt. 28.85 Plätze durch Kinder von 1 – 4 Jahren sowie 0.67 Plätze durch Kinder im Kindergartenalter. Auf den 18 subventionierten Jahresplätzen wurden 40 Kinder betreut.

4.3. Tagesbe- treuungsangebot

Die Gemeinde Lyss als Sitzgemeinde vermittelt Tagesbetreuungsplätze mittels Leistungsvertrag über den Verein Kindertagesstätte Lyss an Eltern, die auf familienergänzende Kinderbetreuung angewiesen sind. Per 31.12.2019 sind bei der Organisation 21 Tagesfamilien angestellt, die zusammen über das Jahr 64 Kinder in Lyss und den Anschlussgemeinden Aarberg, Barga, Kallnach, Kappelen und Bütigen mit insgesamt, durch den Kanton mitfinanzierten, 62'384 Stunden (plus 1'516 privaten Stunden) betreuten.

4.4. Verein Spitex- Seeland

Am 01.11.2017 hat die Spitex-Seeland AG in den umgebauten Räumlichkeiten der ehemaligen Heilpädagogischen Schule am Chaumontweg 2 das SELTA-Seeland Tageszentrum eröffnet. Das Angebot richtet sich an mobile demenzkranke Menschen im Einzugsgebiet der Gemeinden der Spitex-Seeland AG, die Zuhause leben und tagsüber unterstützende Betreuung benötigen sowie an deren Angehörigen, die damit die notwendige Entlastung bekommen. Von der Gemeinde Lyss wird dieses neue Dienstleistungsangebot für EinwohnerInnen von Lyss bis ins Jahr 2021 mit Fr. 40.00 pro Tag mitfinanziert. Das Tagesstruktur-Betreuungsangebot wird von betroffenen LysserInnen und deren Angehörigen rege benutzt.

4.5. Asylwesen

Die Bundesbehörden haben mit Beginn ab dem 01.08.2018, im ehemaligen vom Kanton abgekauften Durchgangszentrum Kappelen-Lyss, ein Bundesausreisezentrum für Personen mit einem negativen Asylentscheid eröffnet. Für die Führung dieses Kollektivzentrums haben die Bundesbehörden die Firma ORS beauftragt. Für die Sicherheit inkl. die Eintritts- und Austrittskontrollen im und um das Zentrum ist die Securitas in Zusammenarbeit mit der Kantonspolizei zuständig. Aufgrund der tiefen Einreisezahlen von Asylsuchenden und Flüchtlingen in die Schweiz hat die Bundesbehörde entschieden, das Zentrum in Kappelen-Lyss ab September 2019 temporär zu schliessen. Die Bauten werden vom Bund aktuell weiterhin so um- und ausgebaut, dass bei einem zukünftigen Vollbetrieb maximal 270 Personen Platz im Bundes-Ausreisezentrum Kappelen-Lyss finden.

5. KINDER- UND JUGENDFACH- STELLE LYSS UND UMGEBUNG Ressortvorsteher Bütikofer Stefan

Das Pilotprojekt der Schulsozialarbeit (SSA), die die KJFS Lyss für die Anschlussgemeinden anbietet, läuft im Sommer 2020 aus. Die Erfahrungen der letzten Jahre haben gezeigt, dass dieses Angebot massiv mehr nachgefragt wird, als bei der Einführung angenommen. Unter diesen Rahmenbedingungen war es nicht möglich, langfristig ein qualitativ gutes Angebot zu erhalten. Entsprechend mussten

für die definitive Einführung die Verträge mit den Anschlussgemeinden angepasst werden. Erfreulicherweise haben fast alle Gemeinden diesen neuen Verträgen zugestimmt, so dass die SSA nun definitiv eingeführt werden kann. Auch der GGR hat im Rahmen der Beratung des Budgets 2020 der Beitragserhöhung zugestimmt. Ebenso wurde im vergangenen Jahr ein Umstrukturierungsprozess der KJFS gestartet. Neu sollen, wie in der SSA bereits umgesetzt, auch in der offenen Kinder- und Jugendarbeit die Mitarbeitenden bestimmten Unterregionen zugeteilt werden. So soll die Bindung zwischen KJFS und den Gemeinden auch in diesem Bereich gestärkt werden. Dieses Projekt wird die KJFS auch im Jahr 2020 noch intensiv beschäftigen.

5.1. Gesundheitsförderung und Prävention

Die wichtigsten Entwicklungen und Erneuerungen im Ressort Gesundheitsförderung und Prävention im 2019 waren:

- **„Ich säg was läuft“-ModeratorInnen-Ausbildung:** Das gesamte Team der KJFS konnte im Frühjahr die halbtägige ModeratorInnen-Ausbildung als „Ich säg was läuft“ machen. Die Ausstellung dazu besteht aus mehreren Säulen und dient als interaktive Wanderausstellung zur Prävention von sexueller Gewalt unter Jugendlichen. Einzelne Elemente werden in die bestehenden Sexualpädagogik-Workshops einfließen.
- **Ausstellung „Mein Körper gehört mir!“:** Im 2019 hat die KJFS in Kooperation mit der Stiftung Kinderschutz Schweiz und der Fachstelle für Opferhilfe Lantana in Zollikofen eine Weiterbildung für Fachpersonen zum Projekt „Mein Körper gehört mir!“ durchgeführt. An dieser Schulung nahmen 20 Fachpersonen aus der Sozialen Arbeit teil. Die Weiterbildung befähigt diese zur Begleitung der Kindergruppen während deren Ausstellungsbesuch.
- **Interne Qualitätsgruppen:** Diese QS-Gruppen bestehen parallel zu allen präventiven Themen, welche von der KJFS mit Workshops angeboten werden. Die Gruppen treffen sich 2 bis 3 Mal im Jahr und thematisieren Fach- und Handlungsfragen sowie methodische und didaktische Inhalte und entwickeln dort wo nötig die Workshops weiter.
- **Tagung „Pornostress“:** Im letzten Jahr haben 4 Personen der KJFS an der Tagung „Pornostress“ teilgenommen. Das Thema kommt in mehreren präventiven Workshops der KJFS vor und Methoden, Haltungen und neues Wissen fließen in diese Workshops und den internen Qualitätsgruppen mit ein.

Präventive Workshops an Schulen

Im Jahr 2019 wurden insgesamt 69 präventive Workshops an Schulen angeboten. Der Workshop „Medienprävention“ zählt mit 25 Workshops nach wie vor zum Beliebtesten. Zum Thema Sexualaufklärung wurden über alle Stufen hinweg wiederum insgesamt 30 Workshops in Klassen durchgeführt. Zum ersten Mal hat die KJFS die Ausstellung „Ich säg was läuft“ in einem Schulhaus präsentiert. Insgesamt war die KJFS 353 Lektionen vor Ort in Schulklassen tätig. Bei fast allen Workshops (ausser bei der Medienprävention) sind jeweils 2 Personen der KJFS vor Ort. Die einzelnen Workshops dauern zwischen 2 Lektionen (Medienprävention-Fragerunden) und max. 10 Lektionen (Training sozialer Kompetenzen). Im Vergleich zum Vorjahr ist einen Rückgang der präventiven Workshops zu verzeichnen (446 Lektionen im Jahr 2018 auf 353 Lektionen im Jahr 2019). Begründet werden kann der Rückgang, dass zugunsten von Interventionen nur eine begrenzte Anzahl präventiver Workshops durchgeführt werden konnten. Zudem war die Ressourcenknappheit bei der SSA häufig Grund für Workshopverschiebungen oder Absagen. Zusätzlich zu den präventiven Workshops, begleiteten jeweils 1 bis 2 Personen den SchülerInnenrat von 2 Schulhäusern. Insgesamt waren dies 12 Sitzungen, 18 Vorbereitungssitzungen mit dem Präsidium des Rates und 10 Projektsitzungen.

5.2. Beratung und Intervention, Schulsozialarbeit

Die Rochade zu Beginn des Schuljahrs 2018/2019 stellte nicht nur für die Schule Lys eine grosse Herausforderung dar, sondern auch für die Schulsozialarbeitenden. Sie mussten sich auf neue Lehrpersonen (LP) und SchülerInnen (SuS) einstellen und die allgemeine Unruhe und Neuorientierung betraf auch sie (Triage bestehende Beratungen, neue Stufen, z.T. neue Schulleitungen usw.).

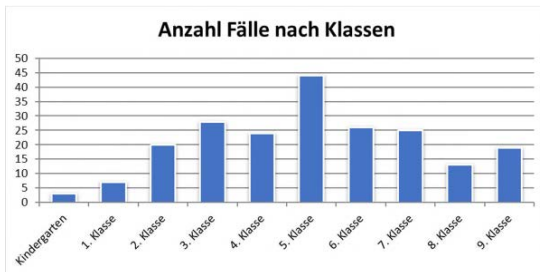

Sowohl von den Schulleitungen (SL) als auch von den LP wird eine häufigere Präsenz gewünscht, damit alle SuS und LP die Möglichkeit erhalten, von der fachlichen Unterstützung der SSA zu profitieren. Durch mehr Präsenzzeiten wäre auch ein regelmässiger Austausch zwischen SL und SSA sichergestellt. Die aktuell zur Verfügung stehenden zeitlichen Ressourcen reichen für weitere Präsenzzeiten aber nicht aus. Die Zusammenarbeit mit den LP funktioniert gut und die Arbeit der SSA wirkt entlastend. Mehrheitlich werden die Grundprinzipien der SSA (Schweigepflicht und Freiwilligkeit) von den LP eingehalten und respektiert. Der Fachaustausch, respektive die Aussensicht ist für die LP wertvoll und wird bei schwierigen Situationen in Klassen häufig genutzt. Die Fachlichkeit der Schulsozialarbeitenden wird sowohl von den SL als auch von den LP geschätzt.

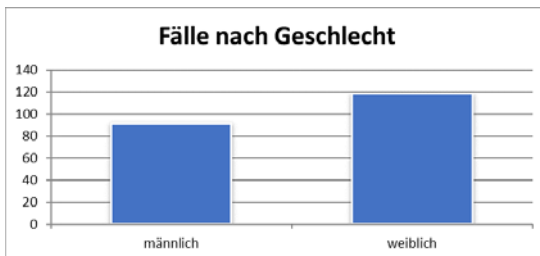

Die Erfahrung hat gezeigt, dass das Geschlecht der beratenden Fachperson in der Regel zweitrangig ist. Wichtig ist aber dennoch, dass bei Bedarf das gewünschte Beratungsgeschlecht zur Verfügung steht. Dies wird insbesondere mit zunehmendem Alter der SuS wichtig.



Diese Statistik zeigt die Vielfalt der Themen auf, die in den Sprechstunden und den Interventionen durch die SSA bearbeitet werden. Vermeintlich harmlose Konflikte können das Lernklima empfindlich stören und müssen sinnvoll angegangen werden. Die SSA ermöglicht durch ihre Präsenz einen störungsfreieren Unterricht und entlastet die LP spürbar. Nebst der Lösung von Alltagskonflikten muss sich die SSA zudem mit einschneidenden Themen, wie z.B. häusliche Gewalt, Ausgrenzung, Ängste usw. beschäftigen. Diese Themen tauchen plötzlich auf und bedingen eine unmittelbare und nachhaltige Bearbeitung. Eine umgehende Triage ist in den meisten Fällen erst nach und nach möglich.

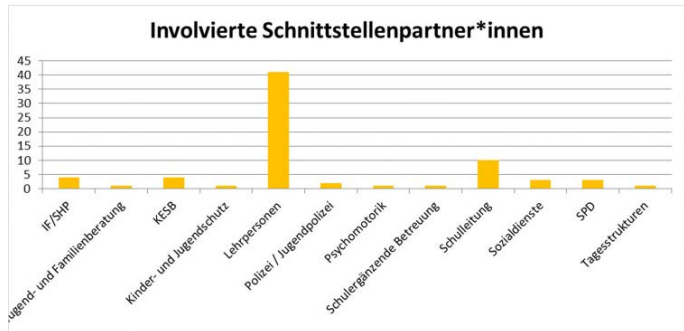

Die LP führen die Klassen und sind deshalb darauf angewiesen, die nötigen Informationen aus den Beratungen und Interventionen zu erhalten. Dies natürlich im Rahmen der beruflichen Schweigepflicht der SSA. Höchstpersönliche Themen bleiben vertraulich. Betrifft das Thema aber die ganze Klasse oder das Klassenklima, wird die LP informiert und es wird gemeinsam nach geeigneten Lösungen gesucht. Bei Kindeswohlgefährdungen ist die SL zwingend involviert.

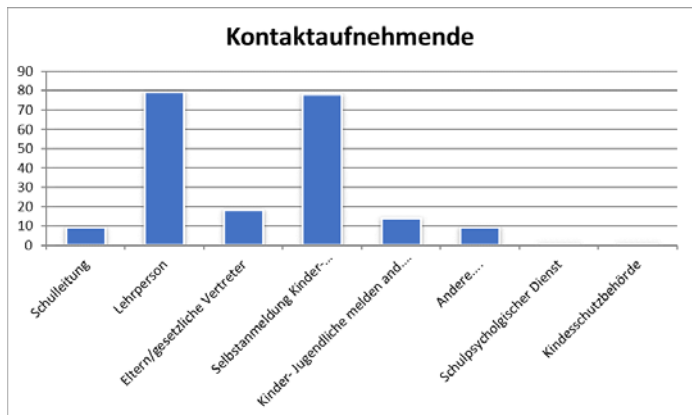

Gemäss „Leitfaden zur Einführung von Schulsozialarbeit im Kanton Bern“ setzt sich die SSA zum Ziel, Kinder und Jugendliche im Prozess des Erwachsenwerdens zu begleiten, sie bei einer für sie befriedigenden Lebensführung zu unterstützen und ihre Kompetenzen zur Lösung von persönlichen und/oder sozialen Problemen zu fördern. Somit entspricht die hohe Zahl von Selbstanmeldungen dem Grundprinzip der SSA und zeigt, dass die vom Kanton geforderte Niederschwelligkeit in der Schule Lyss sichergestellt ist.

5.1. Verschiedene Angebote im ausser-schulischen Bereich der KJFS

Während den Wintermonaten wurden in den Anschlussgemeinden mehrere Sports@Night Anlässe durchgeführt. Die BesucherInnen dieser Angebote haben die Möglichkeit, sich mit ihresgleichen an einem Abend in der Turnhalle zu treffen und zusammen Sport zu treiben. In der Wahl und Gestaltung der sportlichen Aktivitäten sind die Jugendlichen frei und werden dabei von Mitarbeitenden der KJFS begleitet und unterstützt. Das Angebot findet grossen Anklang und wird rege besucht.

In der KUFA finden 5 bis 7 Discos pro Jahr für SchülerInnen ab der 5. Klasse statt, welche durchschnittlich von 50 Jugendlichen besucht werden. Die Discos werden von einem Leitungsteam, bestehend aus ca. 20 Jugendlichen, organisiert und durchgeführt. Um den Jugendlichen das dafür nötige Wissen zu vermitteln, finden in Zusammenarbeit mit der KUFA spezifische Kurse statt.

Bei der Jobbörse der KJFS handelt es sich um eine Vermittlungsplattform. Jugendliche von 13 bis 17 Jahren können dabei einen Freizeitjob bei Privatpersonen oder bei Firmen ausüben. Sie sammeln dabei erste Erfahrungen in der Arbeitswelt und lernen Verantwortung zu übernehmen. Ausserdem wird der Kontakt zu Erwachsenen ausserhalb der Familie gefördert. Dadurch können bestehende Vorurteile auf beiden Seiten abgebaut werden und es entsteht ein Erfahrungsraum für respektvollen Umgang. Zudem können sie bei den Tätigkeiten zusätzliches Taschengeld verdienen.

All die Angebote und Projekte beinhalten präventive Aspekte und die Mitbestimmung der Jugendlichen ist ein zentrales Element. Dadurch erfahren sie Selbstwirksamkeit, ihre Persönlichkeit sowie ihre sozialen Kompetenzen werden gestärkt und erweitert.

5.2. SchülerInnen-treff

Der Kinder- und Jugendtreff befindet sich mitten in Lyss an der Herrengasse 6. SchülerInnen ab 8 Jahren können ausserhalb der Schulferien jeweils am Mittwoch- und Freitagnachmittag von 14.00 bis 17:30 Uhr ihre Freizeit im Kinder- und Jugendtreff verbringen. Wie die Freizeitstunden im Treff gestaltet werden, entscheiden die Kinder und Jugendlichen zusammen mit den anwesenden Mitarbeitenden der KJFS. Diese unterstützen die Kinder und Jugendlichen bei all ihren Fragen rund um die Freizeit, Schule, Familie usw. An sonnigen Tagen wird auch das Pausenareal der Schule Lyssbach/Herrengasse mit unterschiedlichen Fortbewegungsmitteln genutzt und belebt. Es herrscht bei jeder Öffnungszeit des Treffs ein reger Betrieb, sei es draussen mit viel Bewegung, in den Aufenthaltsräumen mit Billardspielen, Musikhören, kochen, im Werkraum beim Ausleben der eigenen Kreativität oder beim „chillen“ im oberen Stock auf den selbstgebaute Paletten-Sofas. Im vergangenen Jahr wurde der Raum von unterschiedlichen Altersgruppen in Anspruch genommen. Dies führte dazu, dass die Kinder und Jugendlichen sich mit den verschiedenen Bedürfnissen und Anliegen auseinandersetzen mussten und dabei wertvolle Erfahrungen machen konnten.

5.3. Jugendraum

Der Jugendraum Busswil ist jeweils jeden 2. Mittwochnachmittag für alle SchülerInnen ab der 3. Klasse bis zur 9. Klasse geöffnet. Betreut werden die Öffnungszeiten von erwachsenen Personen, welche sich mit grossem Engagement für die Kinder und Jugendlichen in der Gemeinde vor Ort in Busswil einsetzen. Der Jugendraum wird vor allem von den Jüngeren (3. bis 6. Klasse) rege genutzt. Durchschnittlich besuchen 15 bis 20 Jugendliche den Jugendraum. Dabei stehen ihnen vielfältige Betätigungsmöglichkeiten wie ein Toggelkasten, ein Billardtisch, eine Musikanlage, eine gemütliche Sofaecke, diverse Spiele und Bücher sowie bei Fragen und Anliegen zu allen möglichen Themen die Betreuungspersonen zur Verfügung.

5.4. Angebot für Kinder

Im vergangenen Jahr wurden von der KJFS 12 kreative und vielfältige Angebote für Kinder im Alter zwischen dem Kindergarten und der 4. Klasse geschaffen. Inhaltlich reichten die Angebote dabei von sportlichen, naturpädagogischen und spielerischen Aktivitäten, bis hin zu gestalterischen, musischen und handwerklichen Tätigkeiten. Es entstanden Angebote wie die offene Turnhalle, der Spass am Bach, die Outdoor-Kugelbahn, das Fasnachtsmasken-Basteln sowie die Kinderdisco und der Märchennachmittag in Kooperation mit der KUFA Lyss. Im Rahmen des 30-jährigen Jubiläums der UNO-Kinderrechtskonvention wurde in Lyss ferner ein politisch sowie gesellschaftlich brisantes Thema öffentlich diskutiert,

mit den Kindern und ihren Begleitpersonen inhaltlich bearbeitet sowie nachhaltig und sichtbar thematisiert. Die Angebote werden dabei möglichst niederschwellig, ohne vorhergehende Anmeldepflicht und kostengünstig gestaltet. In Bezug auf die benannten Angebote besteht eine allgemein hohe Nachfrage, was die bedürfnisorientierte Ausrichtung der Angebote bestätigt.

5.5. Tagesferienbetreuung (TAFL)

Die KJFS führt seit 2015 das Angebot der Tagesferienbetreuung in Lyss durch. 2 Fachpersonen sind als Co-Leitungsteam für die Tagesferienbetreuung zuständig und übernehmen zusammen mit einem konstanten Team die Betreuung der Kinder und Jugendlichen. Pro Tag können maximal 15 Plätze belegt werden. Im Jahr 2019 profitierten insgesamt 41 Familien mit 60 Kindern von diesem Angebot. Im Vergleich zum Jahr 2018 sind dies 3 Familien und 3 Kinder mehr. Wie bereits im letzten Jahr, konnte auch im 2019 ein Zuwachs von jüngeren Kindern beobachtet werden. So war das Team erneut gefordert, die Herausforderungen anzugehen, welche die Betreuung von vermehrt jüngeren Kindern mit sich bringt. Einerseits bedeutete dies, die Bedürfnisse der jüngeren Kinder zu erkennen und ihnen gerecht zu werden, indem beispielsweise eine Mittagsruhe eingeführt wurde, in welcher die Kindergartenkinder sich über den Mittag etwas erholen können. Andererseits galt es auch das Programm so zu gestalten, damit es den unterschiedlichen Altersgruppen gerecht wird und die älteren Kinder und Jugendlichen sich ebenso wohl fühlen.

5.6. KUFA

Die Saison 9 der Kulturfabrik (KUFA) Lyss liegt in der Vergangenheit. Dank der finanziellen Unterstützung durch die Gemeinde Lyss, den Kanton Bern sowie der umliegenden Gemeinden war auch dieses Jahr liquiditätsmässig stabil. Dennoch hat sich gezeigt, dass die KUFA langfristig, vor allem aufgrund der notwendigen Investitionen in die Betriebstechnik, nicht ohne die bis Ende 2019 laufende Zusatzfinanzierung durch die Gemeinde bestehen kann. Dank der Weitsichtigkeit der Gemeinde Lyss und der übrigen Akteure konnten nun die Unterstützungsbeiträge durch den Gemeindeverband Kulturförderung Biel-Seeland-Berner Jura für die nächste Vertragsperiode (2020 bis 2023) erhöht werden, so dass die KUFA im Ergebnis gleich viel Subventionen erhält wie bis Ende 2019.

Die KUFA hat in der Saison 9 erstmalig ein Time-Out Platz für einen Schüler, der in der Schule kaum noch tragbar war, angeboten. Die KUFA kann sich durchaus vorstellen, in diesem Bereich weiterhin Hand zu bieten, müsste aber zu diesem Zweck mit zusätzlichen Stellenprozenten, resp. einer entsprechend ausgebildeten Begleitperson ausgerüstet werden. Ausserdem hat die KUFA weiterhin den vor einiger Zeit geschaffenen Inklusionsarbeitsplatz angeboten und einer jungen Frau einen IV-gestützten Praktikumsplatz angeboten.

Auch in der Saison 9 wurde ein abwechslungsreiches Programm für Jung und Alt geboten. Es wurden 53 Live-Konzerte sowie 55 Partys durchgeführt. Daneben fanden 22 weitere öffentliche Events in den Bereichen Comedy, Theater, usw. statt. Insgesamt fanden zudem 28 Privat- und Firmenevents statt. Diverse Firmen haben die KUFA gemietet, sei dies für ein Weihnachtsessen oder eine Generalversammlung. Private mieten die KUFA bspw. für eine Hochzeit oder ein Geburtstagsfest. Die KUFA war erstmalig an der BEA in Bern vertreten, sowie mit einem Stand an der Lysspo. Hauptmotivation dabei ist auf jeden Fall der Aspekt der Promotion für die KUFA und das Networking. Ein Grossteil der Ausgaben bleibt also in der Region und fliesst Unternehmen in der Umgebung zu. Die



KUFA ist und bleibt ein offener, ehrlicher und unkomplizierter Ort und bietet Jugendlichen und Junggebliebenen bis ins höhere Alter einen Platz, wo man so akzeptiert wird, wie man ist. Die Altersspanne reicht von 16 bis hin zu 65 Jahren. Von den Mitarbeitenden wird wohl auch aus diesem Grund oft der Begriff „KUFA-Familie“ benutzt. Darauf ist die KUFA stolz.

Konzertveranstaltung in der KUFA Lyss

6. JUGENDRAT LYSS

Präsidium:
Aslani Antigona

Der Jugendrat Lyss ist ein politisches Gefäss für die Jugend zwischen 14 und 25 Jahren und ermöglicht diesen, Lyss aktiv mitzugestalten. Alle Jugendlichen in dieser Zielgruppe aus Lyss sind herzlich willkommen!

Die KJFS begleitet den Jugendrat Lyss. Die aktive Gruppe, bestehend aus Jugendlichen und jungen Erwachsenen aus Lyss, trifft sich zu regelmässigen Sitzungen und setzt sich dabei mit politischen und kulturellen Themen rund um die Gemeinde Lyss auseinander. Im 2019 wurde angestrebt, dass mindestens 1 Mitglied des Jugendrats regelmässig an den GGR Sitzungen präsent ist.

7. BEAUFTRAGTER FÜR ALTERSFRAGEN

Der Altersbeauftragte arbeitet zu 20 Stelleprozenten im Auftrag der Gemeinde. Dazu besteht ein Leistungsvertrag mit der Pro Senectute Biel/Bienne-Seeland.

Zu den Aufgaben des Altersbeauftragten gehören die Koordination und Zusammenarbeit mit Institutionen und Dienstleistungserbringern im Altersbereich der Gemeinde Lyss, die Information der Bevölkerung und interessierter Stellen über Beratungs- und Hilfsangebote, persönliche Betreuung der Anlaufstelle bei der Pro Senectute in Lyss und Entgegennahme von Anliegen aus der Bevölkerung sowie Planung und/oder Mitarbeit bei Projekten.

Das Schwerpunktthema „gesellschaftlicher Zusammenhalt“ der Altersplanung wurde seit 2017 mit dem Projekt „Hopp-la – Generationen in Bewegung“, welches sich für eine intergenerative Bewegungs- und Gesundheitsförderung einsetzt, partizipativ bearbeitet und umgesetzt. Am 31.08.2019 konnte der neu erstellte Wasserspielplatz sowie Bewegungsgeräte dem Lyssbach entlang festlich eingeweiht werden. Bereits seit Juni 2019 können Jung und Alt mit dem von der Gemeinde Lyss offerierten Angebot Hopp-la Fit wöchentlich eine angeleitete Bewegungs- und Spielstunde im öffentlichen Raum nutzen.



Einweihungsfeier Begegnungs- und Bewegungsparcours Hopp-la

7.1. Seniorenrat Der Seniorenrat unter der Leitung von Bütikofer Stefan, Ressortvorsteher Soziales + Jugend, traf sich 2019 zu 3 Sitzungen. Im Verlauf des Jahres konnte mit Steiger Hans David ein neues Mitglied im Seniorenrat gefunden werden. Ende Jahr verabschiedete sich Tiefenbach Walter, der viele Jahre sehr aktiv im Rat mitgearbeitet hatte.

Am jährlichen Informationsanlass des Seniorenrates im Hotel Weisses Kreuz wurde am 21.03.2019 das Projekt „Hopp-la – Generationen in Bewegung“ präsentiert. Zur praktischen Veranschaulichung nahmen SchülerInnen einer 2. Klasse teil. Unter Anleitung von Junker-Wick Debora, Geschäftsleiterin der Stiftung Hopp-la, brachten die Kinder auch SeniorInnen in Bewegung und zum Lachen.

Am 08.05.2019 fand der beliebte Billettautomaten- und Mobilitätskurs bei maximaler Teilnehmerzahl statt, wie immer organisiert vom Seniorenrat Lyss in Zusammenarbeit mit dem spezialisierten „Büro für Mobilität“ aus Bern.

Zum „66er-Apéro“, zu dem alljährlich die 66 Jährigen vom Seniorenrat zu einem gemütlichen Beisammensein eingeladen werden, kamen rund 50 Personen. Die Foto-Show von Marti Kurt „Lyss wie es früher war“ zeigte wie sich bekannte Orte in Lyss verändert haben und regte zum Austausch an.

7.2. Migration und Altersfragen

Runde Tische Migration und Alter

Anlässlich von 3 Vernetzungstreffen erhielten die Teilnehmenden Einblick ins Tageszentrum SELTA der Spitex Seeland, lernten das Café Lyss als Bewegungs- und Begegnungsort für Jung und Alt aus allen Kulturen kennen und reflektierten über Altersbilder und generationenübergreifende Projekte. Die Treffen wurden jeweils von Luvisutti Daniela von Caritas Bern organisiert und geleitet.

Wanderausstellung „Migration und Alter“

„Brücken bauen – Menschen verbinden“. Zur Vernissage der Ausstellung im Entree des Gemeindehauses Lyss, die von Januar bis März zu sehen war, fanden sich 40 Gäste im Alter von 4 bis 92 Jahren ein. Bei musikalischer Begleitung wurden in heiterer Stimmung angeregte Gespräche geführt

Treffpunkte mit Infos zu Altersthemen

In Zusammenarbeit von Caritas Bern, Pro Senectute Lyss und der Associazione Pugliese Lyss wurden 3 Anlässe in italienischer Sprache organisiert. Themen waren „Erste-Hilfe im Alter“, „Gedächtnis“ und „Zwäg ins Alter“. Im Anschluss wurde ein vom Schweizerisches Rotes Kreuz (SRK) durchgeführter Gedächtniskurs in italienisch durchgeführt.

Multikulti-Fest

„Migration und Alter“ von Caritas Bern und der Altersbeauftragte Lyss waren auch 2019 am Multikulti-Fest mit einem Stand präsent. Zum Thema „Partizipation von Jung und Alt“ konnten Buttons gestaltet werden. Menschen jeden Alters und jeder Herkunft kamen gemeinsam ins Gespräch.

Gemeinde **Lyss**

Präsidiales

Marktplatz 6

Postfach 368

3250 Lyss

T 032 387 03 11

E gemeinde@lyss.ch

I www.lyss.ch