



# Verwaltungsbericht 2020





# Verwaltungsbericht 2020

Titelbild:  
Frühlingsstimmung am Lysser Märit



# INHALTSVERZEICHNIS

## I. Grosser Gemeinderat

	<b>Seite</b>
1. Bericht des Präsidenten	7
2. Mitgliederliste	7
3. Konstituierung	8
4. Parlamentskommission (PK)	8
5. Behandelte Geschäfte	8
6. Parlamentarische Vorstösse	10
7. Datenschutz	12

## II. Gemeinderat

1. Bericht des Präsidenten	13
2. Mitgliederliste	15
3. Behandelte Geschäfte	15
4. Abteilungsleitungssitzung	24

## III. Präsidiales

1. Abteilung	25
2. Abstimmungen und Wahlen	26
3. Promotion	26

## IV. Finanzen

1. Abteilung	28
2. Steuern	29
3. Informatik Buchhaltung	30
4. Personal	30
5. AHV-Zweigstelle	36

## V. Bau + Planung

1. Abteilung	37
2. Ständige Kommissionen und Fachgruppen	38
3. Raumplanung	42
4. Umwelt- und Landschaftspflege	49
5. Öffentlicher Hochbau	50
6. Bauinspektorat	54
7. Verkehrsanlagen	55
8. Öffentliche Grünanlagen	59
9. Fliessgewässer	59
10. Abwasserentsorgungsanlagen	60
11. Abfallentsorgung	60
12. Baudienst Werkhof	63

## VI. Bildung + Kultur

1. Abteilung	64
2. Bildung	65
3. Schulstandorte	66
4. Freiwillige Kurse	71
5. Kultur	71
6. Gemeindebibliothek	74

## VII. Sicherheit, Liegenschaften + Sport

1. Abteilung	75
2. Ständige Kommissionen und Fachgruppen	76
3. Einwohnerkontrolle	77
4. Einbürgerungen	80
5. Polizeiinspektorat	81
6. Verwaltungspolizei	83
7. Velostation	84
8. Gesundheitswesen	84
9. Bestattungswesen	84
10. Feuerwehr	84
11. Zivilschutz	86
12. Militär- und Schiesswesen	87
13. Liegenschaften	87
14. Sport- und Freizeitanlagen	88
15. Forstkommission	91

## VIII. Soziales + Gesellschaft

1. Abteilung	94
2. Kommission Soziales	94
3. Kindes- und Erwachsenenschutz	94
4. Alimentenhilfe	95
5. Sozialhilfe	96
6. Institutionelle Sozialhilfe	98
7. Kinder- und Jugendfachstelle Lyss und Umgebung	100
8. Jugendrat Lyss	106
9. Beauftragter für Altersfragen	106

<b>Alphabetisches Inhaltsverzeichnis</b>	<b>Seite</b>
Abstimmungen und Wahlen	26
Abfallentsorgung	60
Abteilungsleitungsitzung	24
Abwasserentsorgungsanlagen	60
AHV-Zweigstelle	36
Alimentenhilfe	95
Bau + Planung; Abteilung	37
Bau + Planung; Ständige Kommissionen und Fachgruppen	38
Baudienst Werkhof	63
Bauinspektorat	54
Beauftragter für Altersfragen	106
Behandelte Geschäfte; Grosser Gemeinderat	8
Behandelte Geschäfte; Gemeinderat	15
Berichte; Präsident Grosser Gemeinderat	7
Berichte; Gemeindepräsident	13
Bestattungswesen	84
Bildung + Kultur; Abteilung	64
Bildung	65
Datenschutz	12
Einbürgerungen	80
Einwohnerkontrolle	77
Feuerwehr	84
Finanzen; Abteilung	28
Fliessgewässer	59
Forstkommision	91
Freiwillige Kurse	71
Gemeindebibliothek	74
Gesundheitswesen	84
Informatik Buchhaltung	30
Institutionelle Sozialhilfe	98
Jugendrat Lyss	106
Kinder- und Jugendfachstelle Lyss und Umgebung	100
Kindes- und Erwachsenenschutz	94
Kultur	71
Liegenschaften	87
Militär- und Schiesswesen	87
Mitgliederliste; Grosser Gemeinderat	7
Mitgliederliste; Gemeinderat	15
Öffentliche Grünanlagen	59
Öffentlicher Hochbau	50
Parlamentarische Vorstösse	10
Parlamentskommissionen (PK)	8
Personal	30
Polizeiinspektorat	81
Präsidiales; Abteilungen	25
Promotion	26
Raumplanung	42
Schulstandorte	66
Sicherheit, Liegenschaften + Sport; Abteilung	75
Sicherheit, Liegenschaften + Sport; Kommissionen / Fachgruppen	76
Sozialhilfe	96
Soziales + Gesellschaft; Abteilung	94
Sport- und Freizeitanlagen	88
Steuern	29
Umwelt- und Landschaftspflege	49
Velostation	84
Verkehrsanlagen	55
Verwaltungspolizei	83
Zivilschutz	86

**Legende**

Bei den unter dem Gemeinderat (GR) und Grossen Gemeinderat (GGR) aufgeführten Geschäften ist jeweils die vorbereitende Abteilung vermerkt, und zwar mit folgenden Abkürzungen:

P	Präsidentiales
F	Finanzen
B+P	Bau + Planung
B+K	Bildung + Kultur
S,L+S	Sicherheit, Liegenschaften + Sport
S+G	Soziales + Gesellschaft
ESAG	Energie Seeland AG



# I. Grosser Gemeinderat

## 1. BERICHT DES PRÄSIDENTEN

Steiner Gerhard  
Allgemeines

Dieses 2020 wird wohl in vielen Rückblicken, wie meinem, als noch nie dagewesen und einzigartig beschrieben.

Nachdem der Jahresstart, mit Ausnahme von medialen Bildern aus dem fernen Asien, noch einigermaßen üblich war, ging es plötzlich ab Ende Februar Schlag auf Schlag. Veranstaltungen wurden verboten und Gastronomie und Detailhandel auf null heruntergefahren. So war es nur eine Frage der Zeit, dass nach dem gesellschaftlichen Leben auch das politische Wirken eingeschränkt wurde. Als Vertreter einer Volkspartei und vor allem als Mensch, der die Zeit mit anderen Menschen als einen wichtigen und lebensbereichernden Teil seiner Lebenszeit schätzt, doch äusserst einschneidend.

Nach dem weisungsbedingten Ausfall einer GGR Sitzung mussten wir wohl oder übel im 2. Halbjahr auch die Öffentlichkeit aussperren und die Sitzungen mit grossem Abstand und einer Maskentragpflicht abhalten.

Ich wünsche uns allen und für sein Amtsjahr meinem Nachfolger Gerber Jürgen im Speziellen, dass wir wieder mit Nähe und Emotionen den politischen Diskurs aufnehmen können.

## 2. MITGLIEDERLISTE

### Folgende Parteien bilden zusammen eine Fraktion

- BDP
- EVP
- FDP
- glp
- SP + Grüne
- SVP

Bürgerlich-Demokratische Partei (BDP)	Eintritt	Austritt
1. Bangerter Willy	01.10.2019	
2. Hautle-Friederich Agnes	01.01.2010	
3. Marti Markus	01.01.2010	31.12.2020
4. Tschanz Stéphanie	01.06.2018	
5. *Spring Ulrich	01.01.2018	

Evangelische Volkspartei (EVP)	Eintritt	Austritt
1. Ackermann Adrian	03.04.2019	
2. Bourquin Hans Ulrich	01.01.2011	
3. *Gerber Jürgen	07.11.2012	

FDP. Die Liberalen (FDP)	Eintritt	Austritt
1. Gerber Daniel	01.01.2018	
2. Hayoz Kathrin	01.01.2009	
3. Hess-Wittwer Barbara	01.01.2014	
4. Ibele Patrick	01.01.2020	
5. *Lötscher Thomas	01.01.2018	
6. Müller Levi	22.04.2008	31.12.2020
7. Ruchti Erika	06.11.2019	
8. Schumacher Marcel	01.01.2011	
9. Sahli Markus	01.01.2017	
10. Stähli Daniel	01.01.2010	

Grüne Lyss (Grüne)	Eintritt	Austritt
1. *Eugster Lorenz	01.01.2010	

Grünliberale Partei (glp)	Eintritt	Austritt
1. *Hauser Yannik	01.01.2018	
2. Studer Viktor	05.02.2018	
3. Schmidiger Monika	20.10.2018	

Sozialdemokratische Partei (SP)		Eintritt	Austritt
1.	Ammeter Hans	01.01.2014	
2.	Bühler Hans Ulrich	05.07.2012	
3.	*Meister-von Känel Katrin	02.08.2010	
4.	Pardini Oriana	01.05.2019	
5.	Ratnasingam Nitharshini	23.02.2017	
6.	Ruggli Lukas	13.09.2016	
7.	Weber Alexander	01.09.2018	
8.	Bütikofer Markus	01.01.2018	

Schweizerische Volkspartei (SVP)		Eintritt	Austritt
1.	Aeschlimann Thierry	25.08.2011	
2.	Brauen Thomas	01.01.2018	
3.	Eggli Eduard	01.01.2015	
4.	Eggli Martin	01.01.2019	
5.	Etter Beat	20.08.2019	
6.	Häni Patrick	01.01.2010	
7.	*Köchli Urs	01.01.2010	
8.	Kurz Thomas	01.01.2014	
9.	Steiner Gerhard	01.01.2018	
10.	Weibel Peter	01.01.2020	

\* = Fraktionspräsidien

### 3. KONSTITUIERUNG

#### Leitender Ausschuss 2020

Präsident	Steiner Gerhard	SVP
1. Vizepräsident	Gerber Jürgen	EVP
2. Vizepräsidentin	Hess Barbara	FDP
Stimmzähler	Studer Viktor	glp
Stimmzählerin	Tschanz Stéphanie	BDP
Sekretärin	Wüthrich Silvia	
Protokollführerin	Marti Daniela	

### 4. PARLAMENTS-KOMMISSIONEN (PK)

Vor allem die Vorprüfung der jeweiligen GGR-Geschäfte stand zuoberst auf der Traktandenliste bei den Parlementscommissionen. Zudem musste jede Parlementscommission die Ergebnis- und Systemprüfung sowie einen Verwaltungsbesuch durchführen. Im Rahmen dieser Aufsichtsfunktion konnten die Parlementscommission die Verwaltung auf ordnungsgemässen Betrieb überprüfen.

### 5. BEHANDELTE GESCHÄFTE

#### 5.1 Wahlen

07.12.2020	Wahlen; GGR-Präsidium 2021
07.12.2020	Wahlen; 1. GGR-Vizepräsidium 2021
07.12.2020	Wahlen; 2. GGR-Vizepräsidium 2021
07.12.2020	Wahlen; Stimmzählende GGR 2021

#### 5.2 Kredit-Bewilligungen und Abrechnungen

	Bewilligungsdatum	Kredit Fr.	Abrechnungsdatum	Abrechnung Fr.
Hauptstrasse; Kanalisationsersatz; Altersheim - Hirschenplatz; Teuerungsbedingte Anpassung Baukredit; Nachkredit	24.02.2020	144'000.00		
Busswil; Sanierung Kappelgasse und Höhenweg und Neubau eines Gehweges; Kreditabrechnung	12.09.2016	1'010'000.00	24.02.2020	683'179.75
Sanierung Industriering Teil Süd; Kreditabrechnung	07.12.2015	2'540'000.00	24.02.2020	2'171'936.25

Rad- und Fusswegverbindung Lyssbachpark - Schachenweg; Kreditabrechnung	14.09.2015	1'788'000.00	<b>24.02.2020</b>	1'935'095.15
Seelandhalle; Ersatz Eishockeybanden; Kreditabrechnung	11.09.2017	280'000.00	<b>24.02.2020</b>	249'062.30
Umrüsten Strassenlampennetz auf LED; Schlussabrechnung Rahmenkredit	24.06.2013	1'300'000.00	<b>24.02.2020</b>	1'403'828.10
Umgestaltung Bahnhofgebiet Busswil; Planungsänderung ZPP und Überbauungsordnung (ÜO) B11 mit Bauprojekt; Beschluss mit Baukreditantrag; Verpflichtungskredit	<b>22.06.2020</b>	2'800'000.00		
Strategie Kommunalfahrzeuge; Rahmenkredit	<b>22.06.2020</b>	975'000.00		
Lyssbach; Sanierung Brüstungselemente und Geländer; Baukredit	<b>22.06.2020</b>	715'000.00		
Projekt Medien + Informatik Volksschule Lyss; Teilprojekt 2; Beschaffung Geräte und Clients; Rahmenkredit	<b>14.09.2020</b>	2'000'000.00		
Schiessanlage Winigraben; Sanierung; Dach Kreditabrechnung	12.03.2018	235'000.00	<b>02.11.2020</b>	230'040.30
Erneuerung Schutzanlage KP I / BSA I Sonnhalde Lyss; Kreditabrechnung	05.12.2016	1'300'000.00	<b>07.12.2020</b>	1'500'797.30
Feuerwehr Lyss; Fahrzeug- und Materialbeschaffungskonzept "Biber"; Abrechnung Rahmenkredit	05.11.2018	850'000.00	<b>07.12.2020</b>	841'937.40
Schiessanlage Winigraben; Sanierung Kugelfang; Kreditabrechnung	25.02.2019	200'000.00	<b>07.12.2020</b>	161'772.25
Neugestaltung Markplatz Lyss / Sanierung der öffentlichen Kanalisation im Marktplatz; Kreditabrechnungen	06.11.2017	2'890'000.00	<b>07.12.2020</b>	2'302'827.65
Sanierung Friedhofweg und Verlängerung Gehweg / Sanierung der öffentlichen Kanalisation im Friedhofweg; Kreditabrechnung	27.02.2017	1'325'000.00	<b>07.12.2020</b>	628'110.95

### 5.3 Berichte

22.06.2020	Verwaltungsbericht 2019; Genehmigung
22.06.2020	Jahresrechnung & Controllingbericht 2019; Genehmigung
22.06.2020	Budget 2021; Leistungsvorgaben
02.11.2020	Budget 2021 / Finanzplan und Investitionsprogramm 2020 - 2025

### 5.4 Sachgeschäfte

24.02.2020	Baurecht Nr. 2309; Parzelle Nr. 1298; Alterssiedlungen Lyss; Verlängerung
24.02.2020	Richtlinien+Zielsetzungen 2018 - 2021; Controlling Legislatur-Halbzeit; Kenntnisnahme
22.06.2020	Projekt Walk-in-Praxis Lyss; finanzielle Unterstützung
22.06.2020	Umgestaltung Bahnhofgebiet Busswil; Planungsänderung ZPP und Überbauungsordnung (ÜO) B11 mit Bauprojekt; Beschluss mit Baukreditantrag / Postulat SVP „Bahnhof Busswil: Lift/Rampe für Behinderte, Betagte oder Mütter mit Kinderwagen“ (Nr. 17/2011); Beantwortung
14.09.2020	Pensionskasse; Wechsel vom Vorsorgewerk Lyss zum gemeinschaftlichen Vorsorgewerk PKE Energie Zürich per 01.01.2021; Beschluss
14.09.2020	Entwicklung Areal "Schulgasse-Kreuzgasse-Hauptstrasse" (Gnossi); Zonenplanänderung; Überbauungsordnung (ÜO) Nr. 70 "Schulgasse-Kreuzgasse-Hauptstrasse"; Genehmigung
02.11.2020	Anpassung Friedhof- und Bestattungsreglement (Nr. 53); Genehmigung
07.12.2020	Kulturfabrik (KUFA); Finanzieller Stand; Information
07.12.2020	Fraktionspräsidien 2021; Information

**6. PARLAMETARISCHE  
VORSTÖSSE  
Motionen**

Name, Partei	Gegenstand	eingereicht	erheblich	abgelehnt	erledigt
gjp+BDP	Verkehrsberuhigung Aarbergstrasse ab ESAG-Kreisel bis Garage Wegmüller (S,L+S)	<b>02.11.2020</b>			
FDP	Sanierung / Erweiterung Parkschwimmbad Lyss (B+P/S,L+S)	16.09.2019			
FDP	Verankerung des Sports in der Behördenstruktur (S,L+S)	15.05.2017	11.12.2017		

**Postulate**

Name, Partei	Gegenstand	eingereicht	erheblich	abgelehnt	erledigt
SP/Grüne + gjp+BDP	Familienabonnement für Parkschwimmbad (S,L+S)	<b>07.12.2020</b>			
gjp+BDP	GGR-Sitzung der Öffentlichkeit per Video oder Audio-Live-Streaming zugänglich machen (P)	<b>02.11.2020</b>			
EVP	Regelmässige Information des GGR über den Stand grosser Projekte (P)	<b>02.11.2020</b>			
EVP	Wände für legale Graffiti-Kunst in Lyss (S,L+S/B+P)	<b>14.09.2020</b>			
SVP	Baditarife: Preise 2019 beibehalten (S,L+S)	<b>22.06.2020</b>	<b>22.06.2020</b>		<b>07.12.2020</b>
BDP	Informationsmappe für frischgebackene Eltern erarbeiten (P/S+G)	04.11.2019		<b>22.06.2020</b>	
SP/Grüne	*Übernahme Bahnhofstrasse in Busswil durch die Gemeinde und anschliessende verkehrsberuhigende Massnahmen zur Sicherung des Schulweges (B+P/S,L+S)	04.11.2019	<b>22.06.2020</b>		
EVP	*Steigerung der Stromproduktion durch Sonnenenergie in Lyss (B+P)	16.09.2019	<b>22.06.2020</b>		
SVP	Senkung der Abfall-, Wasser- und Abwassergebühren (B+P)	16.09.2019	<b>22.06.2020</b>		
SP/Grüne	Integration der Alpenstrasse in die Tempo 30 Zone (S,L+S)	24.06.2019	<b>24.02.2020</b>		
SVP	Abstimmungsunterlagen mit Argumenten und Gegenargumenten (P)	25.06.2018	10.12.2018		<b>24.02.2020</b>
FDP	Einführung E-Gouvernement / elektronische Dienstleistungen in der Gemeinde (P)	14.05.2018	25.02.2019		<b>24.02.2020</b>
SP/Grüne	Einsetzen einer Begleitgruppe Integration; Fristverlängerung für Beantwortung (P)	12.03.2018	17.09.2018		<b>02.11.2020</b>
SVP	Bahnhof Busswil; Lift/Rampe für Behinderte, Betagte oder Mütter mit Kinderwagen (B+P)	05.12.2011	07.05.2012		<b>22.06.2020</b>
SP/Grüne	Projekt Parkschwimmbad und Umgebung 2030 erarbeiten (S,L+S/B+P)	16.09.2019			
SP/Grüne	*Energierstadt Goldlabel (B+P)	24.06.2019	09.12.2019		
SP/Grüne	Moratorium für den Neu- und Ausbau von Gasleitungen (B+P)	20.05.2019	09.12.2019		
FDP	Kauf strategischer Liegenschafts- und Landreserven; Bildung einer Kommission mit Entscheidungskompetenzen (P)	14.05.2018	05.11.2018		
SP/Grüne	Flexible Tagesschulplätze (B+K)	26.06.2017	11.12.2017		
FDP/gjp	Belebung des Lysser Städtchens hinsichtlich Gewerbe und Lebensqualität (P)	27.02.2017	11.09.2017		
SVP	Für eine Gemeindeverwaltung in eigenen Liegenschaften (S,L+S/P)	05.12.2016	11.09.2017		
BDP	Ein Asylzentrum für Lyss ist genug (P)	27.06.2016	07.11.2016		
SP/Grüne	Konzept für taktisch-visuelle Leitlinien zwischen Bahnhof SBB und Busbahnhof (B+P)	10.12.2012	24.06.2013		

\* = Motionen, umgewandelt in Postulate

## Interpellationen

Partei	Gegenstand	eingereicht	beantwortet
SP/Grüne	Flächenversiegelung in der Gemeinde Lyss (B+P)	14.09.2020	07.12.2020
BDP + glp	Wohnen im Alter (S+G)	04.11.2019	24.02.2020
SP/Grüne	Umsetzung Spielplatzkonzept (S,L+S)	26.09.2019	07.12.2020

## Einfache Anfrage

Name, Partei	Thema	eingereicht	beantwortet
Häni Patrick, SVP	Walk-In-Praxis Lyss; Öffnungszeiten; Mobile Arztdienste an Wochenenden und Nächten (P)	07.12.2020	
Ammeter Hans, SP	Bürgerliche Waldkorporation Lyss (ehemals Personalwaldkorporation); Pflege Wald / Unterhalt Waldwege; Öffentliche Ausschreibung (B+P)	07.12.2020	07.12.2020
Eggli Martin, SVP	Busswil; Schulhaus; Heckenschneiden öffentliche Anlagen angrenzend an Strassen/Trottoir (B+P)	07.12.2020	07.12.2020
Spring Ulrich, BDP	Polizeiinspektorat Gemeinde Lyss; Kontrolle COVID-19-Massnahmen (S,L+S)	02.11.2020	02.11.2020
Spring Ulrich, BDP	Planung weitere Vereinsunterstützungen infolge Anhalten der Corona-Pandemie (B+K)	02.11.2020	02.11.2020
Eggli Eduard, SVP	Cendres+Métaux SA, Biel; Parzelle Nrn. 4143; Verkauf an Metalor Technologies SA; Übertragung Kaufrecht Parzelle Nr. 4144 (P)	02.11.2020	02.11.2020
Eggli Eduard, SVP	Busswil; Unterhalt Feldwege (B+P)	02.11.2020	02.11.2020
Bühler Hans Ulrich, SP	Busswil, Fabrikstrasse; Parkierte Autos innerhalb Baustellenabsperung (B+P)	14.09.2020	14.09.2020
Hayoz Kathrin, FDP	Elektronisches Raumreservationssystem; Termin Einführung (S,L+S)	14.09.2020	14.09.2020
Pardini Oriana, SP	Ortsbusangebot Lyss; Strategie Gemeinderat (B+P)	14.09.2020	14.09.2020
Tschanz Stéphanie, BDP	Spielplatz Stiglimatt; Defekte Wasserpumpe (S,L+S)	14.09.2020	14.09.2020
Schmidiger Monika, glp	GGR-Sitzungen; Zeitpunkt Aufhebung Abschluss der Öffentlichkeit infolge Corona (P)	14.09.2020	14.09.2020
Eugster Lorenz, Grüne	Wannersmatt (ehemals Areal Kolibri); Ansammlung Wasserrückstände (B+P)	14.09.2020	14.09.2020
Brauen Thomas, SVP	Areal Wannersmatt (ehemals Kolibri); Aktueller Stand (B+P)	22.06.2020	22.06.2020
Hayoz Kathrin; FDP	Aarepark Lyss; Veloparkplatz; alte Veloständer (P)	22.06.2020	22.06.2020
Hayoz Kathrin; FDP	Marktplatz Lyss; Lysser Märit; Parkierende Autos (S,L+S)	22.06.2020	22.06.2020
Stähli Daniel, FDP	Corona-Pandemie; Schliessung Sportanlagen; Schutzkonzept Gemeinde (S,L+S)	22.06.2020	22.06.2020
Bühler Hans Ulrich, SP	Flugplatz Kappelen; Anflugschneise über Busswil; Lärm (S,L+S)	22.06.2020	22.06.2020
Müller Levi, SVP	Heilpädagogische Schule (HPS) Lyss; Parkplatzsituation (B+P)	24.02.2020	24.02.2020
Hautle Agnes, BDP	Stellplätze für Wohnmobile (P)	24.02.2020	24.02.2020
Hautle Agnes, BDP	Schulhaus Herrengasse; Kehrichtkübel mit Deckel (B+P)	24.02.2020	24.02.2020
Häni Patrick, SVP	Energiestadt Goldlabel; Projekt MONAMO (B+P)	24.02.2020	24.02.2020
Bühler Hans Ulrich, SP	Hindernisfreie Bushaltestellen in Lyss (B+P)	24.02.2020	24.02.2020

Hess Barbara, FDP	Wiesenweg/Stockhornweg; Abschränkung und Fahrverbot (B+P)	24.02.2020	02.11.2020
Hauser Yannick, glp	Schule Buswil und Lyss; IT-Netzwerk; Net-zunterbrüche (B+K)	24.02.2020	24.02.2020
Hauser Yannick, glp	Gesamtsanierung Schulhaus Stegmatt; Zü-gelarbeiten; Organisation (B+K)	24.02.2020	24.02.2020
Spring Ueli, BDP	Geschwindigkeitszone; Haldenweg, Föhrenweg, Murgeliweg; Prüfung Tempo 30 (S,L+S)	16.09.2019	

### Orientierung Gemeinderat

Ressort	Person	Thema	Datum
S,L+S	Michel Jürg	Motion FDP; "Verankerung des Sports in der Behördenstruktur" (Nr. 05/2017); Aktueller Stand und weiteres Vorgehen	24.02.2020
S+G	Bütikofer Stefan	Soziales + Gesellschaft; Nachfolgeregelung für Lüthi Heinz; Neue Abteilungsleiterin ab 01.05.2020; Dali Gabriela	24.02.2020
S+G	Bütikofer Stefan	Einführung; Betreuungsgutscheine; befristete Administrationsstelle von 50% für 1 Jahr; Beschluss Gemeinderat	24.02.2020
B+P	Christen Rolf	Wasserversorgung; Trinkwasserunreinigung mit Chlorothalonil	24.02.2020
B+P	Christen Rolf	Abteilung Bau + Planung; Nachfolgeregelung Frey Ruedi; Neuer Abteilungsleiter ab 01.07.2020; Kunz Adrian	24.02.2020
P	Hegg Andreas	Massnahmen COVID-19 Pandemie; Information	22.06.2020
S,L+S	Michel Jürg	Integration Sport in die Struktur der Gemeinde; Terminplan GGR Geschäft; Information	22.06.2020
B+K	Nobs Stefan	Corona-Pandemie; Dank an Schulleitungen, Lehrpersonen und Tagesschulverantwortlichen Schule Lyss	22.06.2020
B+K	Nobs Stefan	Absage Bundesfeier 2020	22.06.2020
B+K	Nobs Stefan	Schulen Lyss; Umgang mit Corona-Pandemie	14.09.2020
B+P	Christen Rolf	Gesamtsanierung Schulanlage Stegmatt; Erstellen einer Photovoltaikanlage	14.09.2020
S,L+S	Michel Jürg	Abteilungsleiter Sicherheit, Liegenschaften + Sport; Kündigung Streun Roland	02.11.2020
B+K	Nobs Stefan	Schulen Lyss; Umgang mit Corona-Pandemie	02.11.2020
B+K	Nobs Stefan	Vereinsunterstützung 2020 infolge Corona-Pandemie	02.11.2020
B+K	Nobs Stefan	Projekt Medien + Informatik Volksschule Lyss; Teilprojekt 2; Beschaffung Geräte und Clients; Aktueller Stand	02.11.2020
B+K	Nobs Stefan	Advents-Wunsch-Weihnachtsbaum	02.11.2020
S+G	Bütikofer Stefan	Familienergänzende Kinderbetreuung; Betreuungsgutscheine der Gemeinde Lyss; künftige Stellenprozent Administrationsstelle	02.11.2020
B+P	Christen Rolf	Abwasserentsorgungsreglement; Überarbeitung	02.11.2020

### 7. DATENSCHUTZ

*Parlamentskommission*  
Präsidiales + Finanzen

Innerhalb des Berichtsjahres sind der Parlamentskommission Präsidiales + Finanzen, bzw. dem Datenschutzbeauftragten Köchli Urs keine Eingaben betreffend Datenschutz zugetragen worden.

# II. Gemeinderat

## 1. BERICHT DES PRÄSIDENTEN Hegg Andreas

Kurz nach Jahresbeginn kursierten die ersten Gerüchte, dass sich ein Virus mit dem Potential für eine Pandemie von Asien her ausbreitet. Im März erklärte dann die Weltgesundheitsorganisation (WHO) den Virusausbruch zur Pandemie und der Bundesrat verfügte unmittelbar darauf den Lockdown über die ganze Schweiz. Eine Ausnahmesituation, wie es sie seit dem Ende des 2. Weltkrieges 1945 nicht mehr gegeben hatte. Die Gemeinden wurden angewiesen, ihre Dienstleistungen soweit wie möglich aufrecht zu erhalten, aber dennoch die Verwaltung nur noch für das unbedingt Nötigste zu öffnen. Die Mitarbeitenden mussten ihre Arbeit von zu Hause aus im Homeoffice erledigen. Dies war aber nicht für alle Mitarbeitenden möglich. Gerade die Mitarbeitenden im Werkhof und auf den Anlagen mussten ihre Arbeiten weiterhin vor Ort verrichten. Kehrichtsammeln oder eine Schulanlage in Schwung halten ist mit Homeoffice schlicht unmöglich. Die Schulleitungen mussten zusammen mit ihren Lehrkräften nach Lösungen suchen, wie sie die Schulkinder zu Hause unterrichten konnten.

All diese Massnahmen lösten einen immensen Digitalisierungsschub aus. Die Gemeinde Lyss achtete bereits vor Ausbruch der Pandemie darauf, dass sowohl bei den Mitarbeitenden als auch bei der Bildung mit zeitgemässen Instrumenten gearbeitet werden konnte. Daher ging es vor allem darum, die technischen Möglichkeiten nun konkret auszuschöpfen und die nötigen organisatorischen Vorkehrungen zu treffen. Dem Gemeinderat war es wichtig, dass trotz allen Einschränkungen die öffentlichen Räume für die BürgerInnen zur Verfügung standen, so dass in der Zeit des Lockdowns wenigstens der Bewegungsdrang ausgelebt werden konnte. Auch die Lysser Gewerbebetriebe haben mit innovativen Ideen versucht, das Beste aus der Situation zu machen und für ihre KundInnen dazu sein. Glücklicherweise konnte im Juni der Lockdown aufgehoben werden, dennoch war die Normalität weit entfernt. Immer noch galt es Abstand zu halten, für grössere Veranstaltungen waren strenge Auflagen gefordert oder die Durchführung war schlicht unmöglich und im öffentlichen Verkehr galt weiterhin eine Maskentragpflicht. Mit dem Ansteigen der Fallzahlen im Herbst wurden dann sukzessive weitere Restriktionen bekanntgegeben und die Empfehlungen immer weiter verschärft. Diese spezielle Situation verlangte von allen sehr viel ab. Vor allem die Tatsache, dass kein Ende absehbar war, machte die Situation zusätzlich schwierig. Es blieb zu hoffen, dass die Aussichten auf die Impfung und die rückläufigen Zahlen gegen Ende des Jahres eine baldige Rückkehr zur Normalität zu lassen würden.

Gerade den Vereinen, welche mit viel Freiwilligenarbeit einen grossen Beitrag zum Gemeinwohl leisten, entfielen durch den Lockdown Einnahmemöglichkeiten. Aus diesem Grund bot der GR den Vereinen Unterstützung an. Letztendlich konnten rund 30 Vereine von einem Beitrag profitieren. Auch das Thema Einkaufsgutscheine für die Bevölkerung wurde intensiv diskutiert. Letztendlich wurde die Idee aber aufgegeben, da die Umsetzung zu viele Fragen offen liess und eine Verteilung von «Gutscheinen» zu grösseren Unstimmigkeiten führen könnte. Doch Corona hatte nicht nur schlechte Auswirkungen. Ein wahrer Digitalisierungsschub ging durch die gesamte Verwaltung. Homeoffice und online-Sitzungen konnten rasch realisiert werden und auch die Behördenmitglieder gewöhnten sich bald daran. Weiter entstanden aus der Not schöne und kreative Projekte, wie die Postkartenaktion für Betagte durch SchülerInnen oder der Weihnachts-Wunschbaum auf dem Märitplatz.

Die Arbeitsgruppe Märit startete, trotz der negativen Ausgangslage, im Mai den «Lysser Märit» als Wochenmarkt. Seither bieten in der Regel 6-12 Marktfahrer wöchentlich ihre Waren an. Immer am letzten Samstag im Monat findet jeweils ein Warenmarkt statt. Dabei wird der Marktzweck geöffnet und es können auch Waren, welche nicht für den täglichen Bedarf vorgesehen sind, verkauft werden. Die Attraktivierung auf dem Marktplatz und der Wochenmarkt sind erste konkrete Umsetzungen aus dem Projekt «Lyss lebt». Mit diesem Projekt soll die Attraktivität des Zentrums verbessert werden. Gestützt auf eine Aussenanaly-

se werden Handlungsempfehlungen erarbeitet. Im nächsten Jahr werden diese Handlungsempfehlungen bewertet und in Projektteams weiterverfolgt. Im Rahmen dieses Projektes hat der GR auch den Versuchsbetrieb Marktplatz verlängert, um auch im nächsten Jahr noch Erfahrungen mit intensiverer Nutzung des Platzes sammeln zu können.

Mit INFOLYSS hat der GR ein neues gedrucktes Informationsmedium lanciert. Damit sollen die BürgerInnen direkt über die Geschehnisse und Aktivitäten in der Gemeinde Lyss informiert werden. Natürlich sind sämtliche Informationen auch auf der Website der Gemeinde zu ersehen, aber die Lieferung einer gedruckten Ausgabe direkt in jeden Haushalt intensiviert nach Auffassung des GR die Informationen.

Ein wichtiger Meilenstein zum Thema Pensionskasse war für das Personal die Überführung von einem eigenen Vorsorgewerk der Gemeinde Lyss innerhalb der Pensionskasse in das Sammelvorsorgewerk der Pensionskasse PKE. Dadurch sind Diskussionen über Deckungsbeiträge oder Verzinsungen endgültig vom Tisch. Dank vorausschauender Planung der Abteilung Finanzen konnte letztendlich der Wechsel zu guten Konditionen erfolgen. Die finanzielle Unterstützung des Projektes «Walk In Klinik in Lyss» war von zähen Verhandlungen geprägt. Angesichts der vielen Rückmeldungen, wonach Einwohnende von Lyss kaum mehr einen Hausarzt finden, fand es der GR für richtig, ein solches Projekt mit einem zinslosen Darlehen zu unterstützen und damit die medizinische Grundversorgung von Lyss zu verbessern. Der GGR unterstützte die Absichten des GR und genehmigte dieses Darlehen.

Ende April 2020 trat Lüthi Heinz, Abteilungsleiter Soziales + Gesellschaft nach beinahe einem vierteljahrhundert Tätigkeit für die Gemeinde Lyss in den Wohlverdienten Ruhestand. Mit seiner Abteilung durchlebte Heinz verschiedene Hochs und Tiefs. Insbesondere die Geschichte mit dem angedrohten Malus war eine grössere Herausforderung. Letztendlich konnte sich die Gemeinde Lyss erfolgreich gegen die Verfügung des Kantons wehren und der Malus wurde als nichtig erklärt.

Auch auf der Abteilung Sicherheit, Liegenschaften + Sport ergab sich mit der Kündigung von Abteilungsleiter Streun Roland ein erneuter Wechsel. Damit die Abteilungsführung sichergestellt werden konnte, wurde Finanzverwalter Steiner Bruno zum Abteilungsleiter ad interim eingesetzt.

Mit der Rezertifizierung des UNICEF-Labels stellte die Gemeinde Lyss als «Kinderfreundliche Gemeinde» sicher, dass die Investitionen in die Jugend und der Einbezug der Jugendlichen in Projekte der Gemeinde weiterhin Früchte trägt. Unter diesem Aspekt hat der GR auch auf die eingereichte Petition «Sicherheit auf dem Schulweg Busswil» reagiert. Obschon die betroffene Strasse im Eigentum des Kantons ist, setzte sich der GR dafür ein, dass mit Massnahmen mehr Sicherheit geschaffen wird. Dazu ist auch ein Geschäft in Vorbereitung, welches die Verlagerung der Parkplätzen Schulanlage von der Bahnhofstrasse an die Fabrikstrasse vorsieht.

Im September wurde das Bundesasylzentrum an der Grenzstrasse wiedereröffnet, nachdem es beinahe für ein Jahr geschlossen war. Obschon sich nur wenig Personen im Zentrum aufhielten, waren leider einige Personen dort einquartiert, welche das Gastrecht missbrauchten und mit verschiedenen Delikten und einem frechen und respektlosen Verhalten auffielen. Für die Akzeptanz in der Bevölkerung aber auch zum Schutz aller Asylbewerbenden, welche sich an die Regeln und Gepflogenheiten halten, ist es dem GR wichtig, dass die Fehlbahnen in geeigneter Weise zur Rechenschaft gezogen werden und Konsequenzen für ihr Fehlverhalten zu tragen haben.



Genau ein Jahr nach seinem grossen Erfolg am eidgenössischen Schwingfest in Zug konnte im Gebiet Stiglimatt der Brunnen von Stucki Chrigu eingeweiht werden.



## 2. MITGLIEDERLISTE

1. Hegg Andreas, Präsident	FDP	Ressort Präsidiales + Finanzen
2. Michel Jürg, Vizepräsident	SVP	Ressort Sicherheit, Liegenschaften + Sport
3. Bütikofer Stefan	SP	Ressort Soziales + Gesellschaft
4. Christen Rolf	BDP	Ressort Bau + Planung
5. Nobs Stefan	FDP	Ressort Bildung + Kultur

## 3. BEHANDELTE GESCHÄFTE

	2018	2019	2020
Anzahl ordentliche Sitzungen	22	22	20
Anzahl Corona-Sondersitzungen			8
Behandelte Geschäfte	517	476	474

### 3.1. Wahlen

#### Kommissionsmitglieder

24.02	Kommission Sicherheit + Liegenschaften; Ersatzwahl für Schmid Benjamin
17.03	Kommission Soziales; Ersatzwahl für Bangerter Martina
17.03	Fachgruppe Sport + Freizeit; Ersatzwahl für Mengisen Walter
16.06	Kommission Abstimmungen + Wahlen; Ersatzwahl für Meister Katrin
16.06	Kommission Kultur; Ersatzwahl für Steiner Gerhard
11.09	Kommission Abstimmungen + Wahlen; Ersatzwahl für Christen Manuela
20.10	Kommission Kultur; Ersatzwahl für Nafzger Sabine
21.12	Fachgruppe Ortsbild; Ersatzwahl für Arni Peter

### 3.2. Anstellungen

Es wird auf den Bericht „Personal“ unter Rubrik „IV. Finanzen“ verwiesen.

### 3.3. Gratulationen

Glückwünsche zum	Geschenk	2018	2019	2020
104. Geburtstag	Blumen und Ladengutschein	1	0	1
103. Geburtstag	Blumen und Ladengutschein	0	1	0
102. Geburtstag	Blumen und im Radio	1	0	1
101. Geburtstag	Blumen und im Radio	0	1	0
100. Geburtstag	Blumen, Karte und im Radio	1	0	3
99. Geburtstag	Radio	0	3	1

98. Geburtstag	Radio	3	3	3
97. Geburtstag	Radio	4	2	5
96. Geburtstag	Radio	4	5	6
95. Geburtstag	Blumen, Karte und im Radio	10	8	11
90. Geburtstag	Blumen und Karte	30	28	22
85. Geburtstag	Karte	65	58	59
80. Geburtstag	Blumen und Karte	94	85	99
75. Geburtstag	Karte	126	128	148
Total		339	322	334

### 3.4. Einbürgerungszusicherungen (S,L+S)

	2018	2019	2020
Zusicherung Gemeindebürgerrecht	25	21	26

### 3.5. Einsitznahme von GR-Mitgliedern in Aktiengesellschaften, Vereinen, Verbänden und Institutionen

#### Hegg Andreas

- Vorstandsmitglied Kasernenkorporation
- Vorstandsmitglied Verein seeland.biel/bienne
- Vorstandsmitglied Wirtschaftskammer Biel-Seeland
- Präsident Gemeindeverband ARA-Region Lyss-Limpachtal
- Stiftungsratsmitglied Kulturhalle Lyss
- Mitglied des politischen Steuerungsorgans Police Bern
- Mitglied Sonderstab Asylwesen
- Mitglied Behördendelegation Anschluss A5
- Mitglied der Gruppe Hauptstadtregion

#### Michel Jürg

- Verbandspräsident Feuerwehr Oberes Bürenamt
- Mitglied Verbandsrat des Gemeindeverbandes Öffentliche Sicherheit (GÖS)

#### Bütikofer Stefan

- Verwaltungsratsmitglied Altersheim Lyss-Busswil
- Stiftungsratsmitglied Alterssiedlungen
- Präsident Kinder- und Jugendkommission Regional

#### Christen Rolf

- Vorstandsmitglied Gemeindeverband Lyssbach
- Vorstandsmitglied ARA-Region Lyss-Limpachtal
- Verwaltungsratsmitglied Müve Biel-Seeland AG
- Verwaltungsratspräsident Energie Seeland AG
- Vorstand Wasserbauverband „Alte Aare“

#### Nobs Stefan

- Stiftungsratsmitglied Stiftung Berufs- und Weiterbildungszentrum BWZ Lyss

- Stiftungsratsmitglied Stiftung „Untere Mühle“ Lyss
- Mitglied Schulrat Berufs- und Weiterbildungszentrum BWZ Lyss
- Vizepräsident Volkshochschule Biel-Lyss
- Verwaltungsratsmitglied Seelandgas AG Lyss
- Vorstandsmitglied Gemeindeverband Kulturförderung Biel-Seeland-Berner Jura
- Vorstandsmitglied Verein Kulturfabrik KUFA
- Verwaltungsratsmitglied Energie Seeland AG

### 3.6. Personelles

	2018	2019	2020
Anzahl Personal Angelegenheiten mit denen sich der GR befasste, resp. davon Kenntnis nahm	8	22	15

### 3.7. Kreditbewilligungen inkl. Nachkredite / Verpflichtungskredite / Investitionskredite und Abrechnungen

		Bewilligungsdatum	Kredit Fr.	Abrechnungsdatum	Abrechnung Fr.
Eröffnung einer weiteren Kindergartenklasse an der Volksschule Lyss; Anschaffung Mobiliar; Kreditgenehmigung	B+K	<b>31.03.2020</b>	60'000.00		
Städtebaulicher Richtplan Zentrum Lyss; Verabschiedung Mitwirkungsbericht und Richtplanungsinstrumente zuhanden des kantonalen Vorprüfungsverfahrens sowie Beschluss über Nachkredit	B+P	<b>30.06.2020</b>	29'000.00		
COVID-19; Pandemie; Finanzielle Unterstützung; Verzicht auf Einnahmen; Nachkredit	P	<b>24.08.2020</b>	9'517.50		
Schulraumerweiterung Grentschel; Erstellen einer Photovoltaikanlage; Nachkredit	B+P	<b>11.09.2020</b>	215'000.00		
Schulraumerweiterung Grentschel; Erstellen einer Galerie in der Bibliothek; Nachkredit	B+P	<b>11.09.2020</b>	150'000.00		
COVID-19; Pandemie; Finanzielle Unterstützung; Vereine; Nachkredit	B+K	<b>11.09.2020</b>	63'000.00		
Ersatz- und Zusatzbeschaffung Mobiliar Schulhaus-Neubau Grentschel; Verpflichtungskredit	B+K	<b>05.10.2020</b>	148'000.00		
Seelandhalle Lyss, Ersatz Wärmeaustausch-Kondensator und Systemanpassung der Wärmerückgewinnung; Verpflichtungskredit	B+P	<b>21.12.2020</b>	125'000.00		
Gesuch um die Eröffnung von einer 37. Klasse an der Primarstufe der Volksschule Lyss; Errichtung Klassenzimmer; Anpassung	B+K	<b>21.12.2020</b>	27'000.00		

<b>Garderobe Verpflichtungskredit</b>						
Fussweg Grentschel-Hardern; Netzschliesung Abschnitt Bereich Bildungszentrum Wald; Baukredit	B+P	02.07.2019	120'000.00	<b>02.11.2020</b>	120'776.00	
Schule Busswil, Sanierung Allwetterplatz; Verpflichtungskredit	B+P	19.08.2019	110'000.00	<b>02.11.2020</b>	107'781.35	
Schule Busswil; Sanierung Pavillon; Kreditabrechnung	B+P	26.02.2018	145'000.00	<b>02.11.2020</b>	144'008.70	
Parkschwimmbad; Erneuerung Graderoben; Kreditabrechnung	B+P	04.09.2017	150'000.00	<b>02.11.2020</b>	131'557.45	

### **3.8. Geschäfte über Gemeindeeigentum**

14.01.	Parzelle Nr. 314; Gesuch Flurgenossenschaft; Landabtretung an Gemeinde; Abtretungsvertrag; Genehmigung
14.01.	Parzellen Nrn. 1301, 1433 und 1755; Verkauf an SUVA; Projekt Wohnen mit Dienstleistungen; Kaufrechtsvertrag; Genehmigung
14.01.	Parzelle Nr. 126; Erwerb Grundstückteil im Bereich Mühleplatz; Genehmigung
24.02.	Parzellen Nrn. 1950, 1962; Hornussergesellschaft Lyss; Baurechts- und Pachtvertrag; Genehmigung
24.02.	Parzelle Nr. 535; Baurecht Nr. 4192; Baurechtsvertrag mit Beat Mürger Intern. Transporte AG, Schüpfen; Genehmigung
17.03.	Parzellen Nrn. 2177 und 2088; Baurecht Nr. 2246; Kindergarten Birkenweg; Verlängerung
17.03.	Parzelle Nr. 348; Kauf
30.06.	Parzelle Nr. 775; Schulanlage Grentschel; Erweiterung; Parzellierung und Kaufvertrag; Genehmigung
11.08.	Parzelle Nr. 3930, 3984, Baurecht Nr. 3986; Übertragung Baurecht von Roder Transporte auf Affolter Transporte AG, Schüpfen; Zustimmung
20.10.	Parzelle Nr. 51 (Busswil); Verkauf an Erbgemeinschaft Zedi
20.10.	Parzelle Nr. 2290; Baurecht Nr. 2460; Buchzopfen 12; Vermietung; Zustimmung
21.12.	Parzelle Nr. 1298; Baurecht Nr. 2309; Vorzeitige Verlängerung; Zustimmung Vertrag

### **3.9. Verträge**

20.04.	Beiträge aus Spezialfinanzierung Landschaft; Vertragsgenehmigung
20.04.	Tierkörpersammelstelle; Anschlussvertrag Gemeinde Grossaffoltern; Genehmigung
11.08.	Aufhebung Baurecht, Parzellierung Kaufvertrag "Alte Försterschule"; Genehmigung
05.10.	Tierkörpersammelstelle; Anschlussvertrag Gemeinde Schüpfen; Genehmigung
16.11.	Altersheim Lyss-Busswil AG; Genehmigung Änderung Darlehensvertrag
16.11.	KUFA Lyss; Dienstleistungsvertrag Finanzen ab 01.07.2021
07.12.	Tourismus Lyss; Leistungsvereinbarung 2021 - 2024; Genehmigung
21.12.	Schulen in integrativen Prozessen (SchiP); Projekt SchiP - integrative Tagesschule Lyss; Genehmigung Zusammenarbeitsvertrag

### 3.10. Finanzielles

- 24.02. Jahresrechnung 2019; Rechnungsergebnis 2019 und Controlling
- 17.03. Jahresrechnung 2019; Verabschiedung z. Hd. Rechnungsprüfungsorgan
- 20.04. Budgetvorgaben 2021
- 11.08. Halbjahrescontrolling 2020; Hochrechnung; Kenntnisnahme
- 24.08. Budget 2021; 1. Lesung (HRM)
- 24.08. Jahresrechnung 2019; Revision; Management letter

### 3.11. Übrige Geschäfte

#### Bau + Planung

- 28.01. Planungszone Gasleitungen Ortsteil Busswil; Beschluss
- 17.03. Regionales Gesamtverkehrs- und Siedlungskonzept RGSK 2021 mit Agglomerationsprogramm 4. Generation und regionaler Velonetzplan; öffentliche Mitwirkungseingabe
- 17.03. Richtplan Energie Ergänzung Busswil; Mitwirkung
- 17.03. Baugesuch Nr. 085/19, Salt Mobile SA, "Systemerneuerung beim best. Mobilfunkstandort, Austausch der best. Antennen, Neuinstallationen zusätzlicher Antennen", Busswilstrasse 66, Parzelle 479
- 31.03. Verfassung des Kantons Bern (Änderung); Vernehmlassungsverfahren 2019; Verankerung Klimaschutz in Verfassung Kanton
- 31.03. Überbauungsordnung (ÜO) Nr. 3 "Grien Nord" Planungsvereinbarung und Start Planänderungsverfahren
- 31.03. Baugesuch Nr. 080/19; "Aufstellen eines Schiffcontainers als Geräte- raum und Erstellen eines zusätzlichen, oberirdischen Auto- und Zweiradabstellplatzes"; Stiglimattstrasse 39, 3250 Lyss
- 20.04. ZÖN Nr. 22 "Wannersmatt"; Planungsvereinbarung und Start Planänderungsverfahren
- 20.04. Entwicklung Areal "Schulgasse-Kreuzgasse-Hauptstrasse" (Gnossi); Verabschiedung zuhanden des Planungsverfahrens
- 20.04. Industriegeleise Gemeinde Lyss; Wiederinbetriebnahme
- 11.05. MÜVE Biel-Seeland AG; Generalversammlung vom 27.05.2020
- 25.05. ZPP "Bahnhof" Busswil; geringfügige Anpassung Zonenplan, Baureglement und ÜO B13 "Bahnhof Busswil (West); Verabschiedung Plan- auflageverfahren; Beschlussfassung; Verfügung Mehrwertabgabe Kenntnisnahme
- 25.05. Umsetzungsstrategie Label Energiestadt GOLD
- 16.06. Werkhof Lyss; Orientierung über die Personalsituation; Beschluss über zusätzliche Ressourcen
- 16.06. Ortsplanung; Teilrevision baurechtliche Grundordnung; 2. Planauf- lage der nachträglichen Anpassungen; Beschlussfassung
- 30.06. ZPP „ESP Bahnhofgebiet“ mit der geringfügigen Anpassung des Bau- reglementes und der Änderung der ÜO Nr. 52-4 „ESP Lyss Bahnhof“: Nachträgliche Planaufgabe im Genehmigungsverfahren infolge An- passung Störfallvorsorge; Beschluss
- 11.08. ZÖN Nr. 22 "Wannersmatt"; Genehmigung Planänderung und Freiga- be Auflage
- 11.08. Überbauungsordnung (ÜO) Nr. 62-1 Wannersmatt; Planaufgabe und Beschluss
- 11.08. 011/20; Swisscom; Umbau best. Mobilfunkanlage mit neuer Anten-

nentragkonstruktion und neuen Antennen; Nelkenweg 5

- 
- 11.08. Baugesuch Nr. 384/1345; Nerinvest AG "Anbau Mehrfamilienhaus an bestehende Liegenschaft mit Attika und Einstellhalle"; Bahnhofstrasse 4,6 + 6a in 3292 Busswil, Parzelle Nr. 449; Bauentscheid und Abweisung offene Einsprachen
- 
- 24.08. Energiestadt Label GOLD; Verordnung über die ständigen Kommissionen (008); Auflösung Anhang I Fachgruppe Energiestadt; Genehmigung Anhang IX "Spezialkommission Energiestadt Gold" / Wahl Mitglieder / Schaffung Stelle 20%; Beschluss
- 
- 11.09. Ortsplanung; Teilrevision baurechtliche Grundordnung; 2. Planauflage der nachträglichen Anpassungen; Beschlussfassung
- 
- 11.09. Planänderungsverfahren Überbauungsordnung Nr. 57-1 "Beundengasse Nord", Beschluss
- 
- 05.10. Neubau Parkplatz Schulanlage Busswil (Seite Fabrikstrasse); Entscheidung weiteres Vorgehen; ggf. Verpflichtungskredit
- 
- 05.10. Entwicklung Areal "Schulgasse-Kreuzgasse-Hauptstrasse" (Gnossi); Geringfügige Zonenplanänderung; Überbauungsordnung (ÜO) Nr. 70 "Schulgasse-Kreuzgasse-Hauptstrasse"; Genehmigung Nachträgliche Änderung nach GGR-Beschlussfassung; Beschluss
- 
- 05.10. ZPP "Bahnhof" Busswil mit geringfügiger Anpassung des Zonenplanes und des Baureglements und ÜO B13 "Bahnhof Busswil (West); Verzicht auf Baureglementsänderung zur ÜO Nr. B13 «Bahnhof Busswil (West)»; Beschluss
- 
- 20.10. Wasserbauverband Alte Aare; Delegiertenversammlung vom 09.11.2020
- 
- 02.11. Gemeindeverband ARA Region Lyss-Limpachtal: Delegiertenversammlung vom 26.11.2020
- 
- 02.11. Überbauungsordnung (ÜO) Nr. 57; Planänderungsverfahren Nr. 57-1; Beschluss
- 
- 02.11. Baugesuch Nr. 074/20; "Ersatz Ölheizung durch eine aussen aufgestellte Luft-Wasser Wärmepumpe", Kirchhübeliweg 4c, 3250 Lyss; Baubewilligung
- 
- 02.11. Baugesuch Nr. 384/1324; "Erstellen eines Silobaus (Holzpellet-Speicher) und eines Parkplatzes; nachträgliches Baugesuch und Projektänderung", Bauen ohne Baubewilligung; Schlatter Urs, Schwalbenweg 3, 3292 Busswil; Wiederherstellungsverfügung inkl. nachträgliche Baubewilligung
- 
- 02.11. Neugestaltung Hirschenplatz; Kenntnisnahme Projektstand und weiteres Vorgehen
- 
- 07.12. Gemeindeverband Lyssbach: 67 Delegiertenversammlung vom 16.12.2020
- 
- 07.12. Energiestadt Label GOLD; Verordnung über die ständigen Kommissionen (008); Anhang VIII "Spezialkommission Energiestadt Gold"; Kenntnisnahme; Beschluss
- 
- 21.12. Zonenplan- und Baureglementänderung; Zone mit Planungspflicht ZPP Wohnen am Mühleplatz; Verabschiedung Wettbewerbsprogramm mit Verzicht auf Erlass einer Überbauungsordnung (ÜO); Genehmigung mit Verzicht auf Erlass einer Überbauungsordnung ÜO; Genehmigung

## **Bildung + Kultur**

- 07.02. Jährliche Vereinsunterstützung; Musikgesellschaft Lyss und Jugendmusik; Kenntnisnahme
- 
- 17.03. Gesuch um Eröffnung einer weiteren Kindergartenklasse an der Volksschule Lyss
- 
- 20.04. Einkauf von 25 Stellenprozenten aus dem Administrationspool des Kantons für die Funktion KSMI
- 
- 16.06. Projekt Medien + Informatik Volksschule Lyss, Projektorganisation und Pilotprojekte
- 
- 16.06. Corona Vereinsunterstützung
- 
- 24.08. Berufs- und Weiterbildungszentrum (BWZ) Lyss; Stellenausschreibung Rektor; Nachfolge für Beutler Bernhard
- 
- 05.10. Gemeindeverband Kulturförderung Biel-Seeland-Berner Jura (BSJB); Delegiertenversammlung vom 22.10.2020

## **Finanzen**

- 14.01. Hornussergesellschaft; Gesuch um finanzielle Unterstützung; Grundsatzentscheid
- 
- 17.03. Robert Eggi-Stiftung; Führen Buchhaltung; Jahresrechnung 2019
- 
- 17.03. Ausschreibung BVG-Versicherungslösung per 01.01.2021
- 
- 20.04. Internes Kontrollsystem (IKS); Genehmigung Richtlinien Maestro-Karte Valiant Bank
- 
- 11.05. Personalverordnung (Nr. 20); Überprüfung Telearbeit (Homeoffice); Teilrevision 2020
- 
- 11.05. BKW AG; Generalversammlung 15.05.2020
- 
- 11.05. Vorsorgewerk PKE; Deckungsgrad; Information
- 
- 16.06. Corona-Pandemie; Aufhebung GR Beschluss vom 16.03.2020; Telearbeit
- 
- 30.06. Internes Kontrollsystem (IKS); Anpassung Richtlinien Kasse Parkschwimmbad
- 
- 24.08. Personalverordnung (Nr. 20); Anpassungen Anhang 1; Einreihung Gehaltsklasse Bereichsleitung Administration Soziales + Gesellschaft
- 
- 24.08. Personalverordnung (Nr. 20); Anpassungen Anhang 1; Einreihung Gehaltsklasse Sachbearbeitung Kultur, Bildung + Kultur sowie Sachbearbeitung Präsidiales
- 
- 24.08. Amt für Gemeinden und Raumordnung; Prüfung Jahresrechnung 2019 (Finanzaufsicht)
- 
- 11.09. Grabunterhalt/Grabfonds; Grundsatzentscheid über weiteres Vorgehen
- 
- 11.09. COVID-19 Pandemie, besondere Lage; Umgang mit Telearbeit
- 
- 16.11. Nachlass Alice Emma Lauper-Weber; Verwendungszweck
- 
- 16.11. Auflösung Vorsorgekommission (VOKO) per 31.12.2020; Änderung Verordnung Fonds Pensionskasse (Nr. 34) mit Inkrafttreten per 01.01.2021
- 
- 16.11. Director; Konsole zur Problembehandlung von CITRIX Virtual Apps and Desktops
- 
- 07.12. Einwohnergemeinde Hermrigen; Anfrage Darlehen
- 
- 07.12. Gemeindeverband Lyssbach; Revisionsmandat

- 21.12. Personalverordnung (Nr. 20); Änderung Personalvorsorge; Inkraftsetzung per 01.01.2021
- 21.12. Personalverordnung (Nr. 20); Anpassungen Anhang 1; Einreihung Gehaltsklassen AL-Stv.; Inkraftsetzung per 01.01.2021

### **Präsidiales**

- 14.01. Wasserversorgung; Trinkwasserverunreinigung mit Chlorothalonil; Aufforderung ESAG AG zur proaktiven Kommunikation
- 14.01. Ernennung nicht ständiger Abstimmungs- und Wahlausschuss 2020
- 28.01. Lernort Kiesgrube Seeland, Lyss; Stiftung Landschaft und Kies; Gesuch Betriebsbeitrag
- 28.01. Projekt Co-Workingspace Lyss; Förderprogramm Neue Regionalpolitik (NRP); Unterstützung
- 31.03. Gemeindeverband öffentliche Sicherheit Aarberg-Lyss; Errichten Corona-Hotline
- 11.05. Änderung Gemeindegesetz (GG); Einführung amtlicher Bekanntmachung in elektronischer Form "eAnzeiger"; Vernehmlassung
- 11.05. Verwaltungsverordnung; Teilrevision 2020 / Verfügungs- und Unterschriftenberechtigung + Funktionendiagramme; Aktualisierung; Genehmigung
- 11.05. Hornussergesellschaft; Gesuch um finanzielle Unterstützung; Grundsatzentscheid
- 25.05. Massnahmen COVID-19 Pandemie; Geschenkgutscheine
- 25.05. Stiftung Wyss-Landolt, Chinderhuus Lyss; Revision Stiftungsurkunde; Genehmigung durch Aufsichtsbehörde
- 16.06. Verein seeland.biel/bienne; Einladung zur Mitgliederversammlung vom 01.07.2020
- 16.06. Anzeiger Aarberg; Delegiertenversammlung vom 09.07.2020
- 16.06. Energie Seeland AG; Einladung zur 24. ordentlichen Generalversammlung
- 25.05. Abteilung Präsidiales; Sachbearbeitung; Schaffung Stelle
- 30.06. Richtlinien+Zielsetzungen; Semestercontrolling; Kenntnisnahme
- 30.06. Ortszentrum Entwicklung; "Lyss lebt"; Projektstand; Projektfortsetzung
- 11.08. Sitzungsplan GR 2021; Genehmigung
- 11.08. Gemeindewahlen 2021; Terminfestlegung
- 24.08. Richtlinien für Vergabungen, Geschenke u.ä. an Private, Behördenmitglieder, Gemeindepersonal, Firmen und Vereine (Nr. 31); Überarbeitung 2020
- 24.08. Parzelle Nr. 4024; Industrie Süd; Arn Emil; Verlängerung Dauer Überbauungspflicht und Rückkaufsrecht
- 24.08. Unicef-Label Kinderfreundliche Gemeinde; Wissenschaftliche Untersuchung Partizipation in der Gemeinde Lyss; Präsentation Ergebnisse
- 20.10. Betriebliche Pandemieplanung; Organisation
- 02.11. Projekt "Lyss lebt"; Rückkommen auf Festlegung Ende Testphase; Terminplanung
- 16.11. Verein seeland.biel/bienne; Einladung zur Mitgliederversammlung vom 10.12.2020
- 16.11. Projekt Co-Workingspace in Lyss; Projektstand und nächste Schritte
- 07.12. Gemeindeverband Lyssbach: 67 Delegiertenversammlung vom



16.12.2020
21.12. Richtlinien+Zielsetzungen; 2. Semestercontrolling; Kenntnisnahme
21.12. Vertretung von Gemeinderatsmitgliedern in Exekutiven von Organisationen; Grundsatzfrage
21.12. Vertretung Gemeinde Lyss in Aktiengesellschaften, Gemeindeverbindungen, Genossenschaften, Vereinen und weiteren Institutionen; Delegation und Weisungspflicht
21.12. Corona-Pandemie; Hotel Weisses Kreuz, Lyss; Ausfall Saalmieten; Gesuch

	2018	2019	2020
Testamentsbescheinigungen	44	64	61
Testamentseröffnungen durch Gemeinde	3	2	3

### Soziales + Gesellschaft

07.02. Betreuungsgutscheine; Schaffung einer Administrationsstelle; Zustimmung
17.03. Auflösung Geschäftstätigkeit Verein Asyl Biel & Region; Aufforderung an Vereinsgemeinden und Kanton; Äufnung eines Sozialplanfonds infolge Massenentlassung; Vernehmlassung; Ablehnung
20.04. Altersheim Lyss-Busswil AG; Generalversammlungen; Verwaltungsrat; Behördevertretungen
16.06. Verein Asyl Biel & Region, Generalversammlung 17.06.2020
05.10. Neues Gesetz über die Leistungen für Menschen mit Behinderungen (BLG); Vernehmlassung durch Gesundheits-, Sozial- und Integrationsdirektion (GSI); Konsultationsantwort Gemeinde Lyss
02.11. Unicef Label "Kinderfreundliche Gemeinde"; Zwischenaudit vom 13.08.2020 und weiteres Vorgehen 3. Rezertifizierung 2022
21.12. Stiftung Kinderheim Wyss-Landolt; Stiftungsrechnung 2019; Genehmigung

### Sicherheit, Liegenschaften + Sport

07.02. Neue Stelle im Bereich Liegenschaften; Veränderung Stelle Bereich Sicherheit; Schaffung von zusätzlichen 15 Stellenprozenten; Genehmigung
24.02. Gemeindeverband öffentliche Sicherheit (GÖS); Vernehmlassung OgR; Stellungnahme
17.03. Gemeindeführungsorgan; Aktualisierung der Liste GFO
20.04. Gemeindeverband Öffentliche Sicherheit Region Aarberg; Verbandsrat und Verbandspräsidium; Nomination
16.06. Waldgenossenschaft; Übernahme des Waldwegnetzes durch die Gemeinde Lyss
16.06. Seelandhalle; Sanierung Buvette; revidierter Grundsatzentscheid zum Gesuch des SC Lyss
11.08. Gemeindeverband Ausbildungszentrum für Sicherheit Büren an der

	Aare; Delegiertenversammlungen
11.08.	Gemeindeverband öffentliche Sicherheit Region Aarberg; Delegiertenversammlung vom 12.08.2020; Wahlen Verbandsrat und Präsidium
11.08.	Grundsatzentscheid über den Anspruch auf einen Parkplatz für LehrerInnen
11.08.	Petition "Sicherheit auf dem Schulweg Busswil"; Grundsatzentscheid über das weitere Vorgehen; Beantwortung Petition
11.08.	Statistik; Leerwohnungszählung per 01.06.2020
24.08.	Gesuch um gastgewerbliche Einzelbewilligung, Tage der offenen Türe mit Festwirtschaft, 18.09. - 20.09.2020, BZG Kuh.Farm, Marti & Spring, Murgeliweg 111, Marti Markus, Lyss; Bewilligung einer Ausnahme für die Durchführung der Veranstaltung an einem Feiertag
24.08.	Alter Viehmarktplatz Lyss; Nutzung für Lunapark light; Versetzen Glassammelstelle
24.08.	Einführung online Fundbüro; Easyfind
11.09.	Solargenossenschaft Lyss; Anfrage Benutzung Dach Feuerwehrmagazin für Photovoltaikanlage / Zeichnung von weiteren Anteilscheinen durch Gemeinde im Umfang von Fr. 50'000.00; Genehmigung
02.11.	Einbürgerung von SchweizerInnen; Pardini Corrado, Pardini-Ochsenbein Marion; Zusicherungsentscheid
16.11.	Gemeindeverband Feuerwehr oberes Bürenamt; Delegiertenversammlung vom 02.12.2020
21.12.	Unterhalts-, Pflege- und Bestattungsarbeiten der Friedhöfe Lyss und Busswil; Grundsatzentscheid über das weitere Vorgehen

#### **4. ABTEILUNGS- LEITUNGS- SITZUNG**

Vorsitz:  
Hegg Andreas

Im Rahmen der Abteilungsleitungssitzungen fand immer im Nachgang zu den GR-Sitzungen die Koordination unter den einzelnen Abteilungen statt. Ein wichtiges Thema dabei war die Vereinheitlichung der verschiedenen betrieblichen Bedürfnisse im Zusammenhang mit Corona. Nebst der vertieften Auseinandersetzung mit der Umsetzung der Richtlinien + Zielsetzungen wurde auch der Punkt «zukünftige Ausrichtung der Gemeindeverwaltung Lyss» immer präsenter auf der Agenda.

# III. Präsidiales

**1. ABTEILUNG**  
Ressortvorsteher  
Hegg Andreas

Die Corona-Pandemie hatte natürlich auch innerhalb der Abteilung Präsidiales Auswirkungen. So wurden regelmässige Sitzungen des betriebsinternen Pandemieamts organisiert und durchgeführt. Es gab an diesen Sitzungen immer wieder Entscheide zu fällen, wie mit den neuen Anweisungen des Bundes / Kantons umgegangen werden sollte. Weiter musste die Absprache zum GR geklärt werden, so dass die Entscheide jeweils auch auf der richtigen Stufe gefällt wurden. Nebenbei ging es natürlich auch darum, den Geschäftsbetrieb möglichst optimal aufrecht zu erhalten.

Anfangs März wurde innerhalb der Gesamtverwaltung das Vorlagenmanagementtool «oneOffix» eingeführt. Damit kann das Corporate Design einfacher umgesetzt und gesteuert werden. Dies sowohl in den Word-Dokumenten als auch in den Mails. Mittels zeitgesteuerter Kampagnen ist es möglich, mit den Mails wichtige oder interessante Informationen mitzugeben. Dies erfolgt zentral gesteuert für alle Mitarbeitenden. Mit der Einrichtung für alle Nutzenden wurde ein erster Schritt getan, nun muss die Umsetzung noch bis in die letzte Anwendung gebracht werden, was noch einiges an Aufwand mit sich ziehen wird.

Sobald im Mai die ersten Corona-Lockerungen kamen, wurde der Wochenmärkt gestartet. Seither zeichnet sich die Abteilung Präsidiales für die Organisation «Lysser Märkt» zuständig. Bis nach den Sommerferien musste jeweils eine Person morgens um 06:00 Uhr auf dem Marktplatz für den geordneten Aufbau der Stände sorgen. Seit den Sommerferien hat der Werkhof diese Aufgabe übernommen und baut den Marktfahrenden die Gemeindestände auch gleich auf. Der Markt erfreut sich wachsender Beliebtheit und die Anfragen stiegen bis in den Herbst dauernd. Durch die Wintermonate ist temperaturbedingt die Nachfrage nach Ständen nicht ganz so gross. Das Märtaufbauteam zog im Herbst ein positives Fazit aus den ersten Monaten Lysser Märkt. Gleichzeitig wurde die Ideen und Strukturen aufgegleist, damit der Märkt im kommenden Jahr weiter gefestigt werden kann.

Mit der auf dieses Jahr neu eingeführten Informationsschrift **INFOLYSS** konnten viele interessante und vor allem nützliche Informationen direkt an die Bevölkerung weitergeben werden. Die Erstellung der Ausgaben und die gesamte Koordination der Beiträge für das **INFOLYSS** erfolgen ebenfalls in der Abteilung Präsidiales. An abteilungsübergreifenden Sitzungen werden alle potentiellen Themen aufgenommen und auf die verschiedenen Ausgaben über das gesamte Jahr verteilt. Gleichzeitig muss genügend Raum eingeplant werden, um Unvorhergesehenes unmittelbar vor dem definitiven Eingabeschluss noch aufnehmen zu können.

Nach einer Bevölkerungsumfrage anfangs des Sommers wurde nach den Sommerferien das Partizipationsprojekt Co-Workingspace Lyss gestartet. Zusammen mit der VillageOffice, welche das Projektmanagement sicherstellte, wurde eine erster Workshop mit Interessierten durchgeführt. Dabei zeigten rund 15 Personen konkretes Interesse einen Co-Workingspace in Lyss aufzubauen. Mit diesen werden nun die nächsten Projektschritte angegangen, mit dem Ziel hoffentlich im nächsten Jahr den Co-Workingspace eröffnen zu können.

Die Kommunikation erweitert sich mit den neuen Kommunikationsmedien zunehmend in Richtung bildliche Kommunikation. Aus diesem Grund wurde in der Abteilung Präsidiales eine 40% Stelle Digital Marketing geschaffen. Das Ziel dieser Stelle ist kleinere grafische Aufträge innerhalb der Verwaltung erstellen zu können und schriftliche Informationen bildlich darzustellen, um diese dann auf der Internetseite oder auf Social Media weiter verwenden zu können. Auf Mitte November konnte diese Stelle besetzt werden.

Gegen Ende Jahr hatte die Abteilung Präsidiales den Personalanlass geplant und organisiert. Leider fiel dieser den besonderen Umständen dieses Jahres zum Op-

fer, genau gleich wie all die Behördenschlussessen und Verabschiedungen von Behördenmitgliedern.

Die gewonnene Zeit wurde genutzt, um Pendenzen aufzuarbeiten und Vorarbeiten bereits für das kommende Jahr vorzunehmen.

09.02.2020		JA	NEIN	%	
<b>2. ABSTIMMUNGEN UND WAHLEN</b>	<b>2.1. Eidgenössische Abstimmungen</b> (% = Stimmbeteiligung)	Volksinitiative «Mehr bezahlbare Wohnungen»	<b>Lyss</b> 1'627	2'507	39.40
			Kanton 127'116	177'381	41.70
			Bund 963'740	1'280'331	41.70
	Änderung des Strafgesetzbuches und des Militärstrafgesetzes (Diskriminierung und Aufruf zu Hass aufgrund der sexuellen Orientierung)	<b>Lyss</b> 2'393	1'740	39.40	
		Kanton 181'465	123'495	41.70	
		Bund 1'414'160	827'235	41.70	
27.09.2020		JA	NEIN	%	
	Volksinitiative «Für eine massvolle Zuwanderung (Begrenzungsinitiative)»	<b>Lyss</b> 2'058	3'666	53.80	
		Kanton 171'242	271'855	60.30	
		Bund 1'233'995	1'988'349	59.50	
	Änderung des Jagdgesetzes	<b>Lyss</b> 2'653	3'020	53.80	
		Kanton 205'961	231'893	60.30	
		Bund 1'531'027	1'654'105	59.30	
	Änderung des Bundesgesetzes über die direkte Bundessteuer	<b>Lyss</b> 1'871	3'807	53.80	
		Kanton 129'222	308'229	60.30	
		Bund 1'164'451	2'003'235	59.20	
	Änderung des Erwerbersatzgesetzes (Vaterschaftsurlaub)	<b>Lyss</b> 3'401	2'325	53.80	
		Kanton 251'156	190'321	60.30	
		Bund 1'933'310	1'270'705	59.40	
	Bundesbeschluss über die Beschaffung neuer Kampfflugzeuge	<b>Lyss</b> 2'997	2'688	53.80	
		Kanton 226'342	213'907	60.30	
		Bund 1'605'839	1'597'324	59.40	
29.11.2020		JA	NEIN	%	
	Volksinitiative «Für verantwortungsvolle Unternehmen – zum Schutz von Mensch und Umwelt»	<b>Lyss</b> 2'298	2'267	42.60	
		Kanton 194'750	161'904	48.30	
		Bund 1'299'173	1'261'673	47.00	
	Volksinitiative «Für ein Verbot der Finanzierung von Kriegsmaterialproduzenten»	<b>Lyss</b> 1'853	2'691	42.60	
		Kanton 160'351	194'115	48.30	
		Bund 1'081'731	1'460'755	46.90	
09.02.2020		JA	NEIN	%	
<b>2.2. Kantonale Abstimmungen</b>	Konkordat über den Wechsel der Gemeinde Clavaleyres zum Kanton Freiburg	<b>Lyss</b> 3'532	365	38.20	
		Kanton 249'918	30'766	40.20	
	Kredit für den Transitplatz in Wileroltigen	<b>Lyss</b> 2'021	1'940	38.20	
		Kanton 153'191	133'814	40.20	
<b>2.3 Gemeindeabstimmungen</b>	Im Jahr 2020 wurden keine Gemeindeabstimmungen durchgeführt.				

### 3. PROMOTION

Die Folgen aus den Corona-Massnahmen waren und sind für die Lysser Betriebe schwer abzuschätzen. Zum Glück unterstützten Bund und Kanton in diesem Bereich. Der GR hatte zur Abfederung des Lockdowns versucht, auf der Basis von Gutscheinen ein Impulsprogramm zu gestalten. Der Teufel steckte jedoch im Detail und so wurde diese Idee letztendlich aufgegeben. Der GR war und ist sich bewusst, dass die Folgen der Einschränkungen für die Lysser Betriebe eine grosse

Last darstellt und hofft, dass die Lysser Betriebe in dieser schwierigen Zeit genügend Kraft aufbringen, um diese Herausforderungen meistern zu können.

Geschäftsregister (Eintrag ist freiwillig)	2018	2019	2020
Betriebe / Firmen (Stand 31.12.)	721	718	702
Neu eingetragen	19	8	18
Gelöscht oder weggezogen	38	11	34

### 3.1. Immobilienmarkt

Regelmässig gelangten Interessierte auf der Suche nach Wohnbauland an die Gemeinde. Aufgrund des knappen Angebots führt die Gemeinde keine Liste und konnte daher keine Vermittlungen vornehmen. Die Interessierten wurden jeweils auf die einschlägigen Immobilienportale verwiesen.

Die Anfragen nach Industrie- oder Gewerbebauland waren auf weniger als 10 zurückgegangen. Dafür waren mehr Verhandlungen betreffend Eigentumsänderungen oder Verlängerung von Baurechten zu führen.

Speziell aufwändig war der Verkauf des Produktionsgebäude der Cendres + Métaux an die Metalor SA im Industriegebiet Süd. Die Gemeinde musste innerhalb kürzester Zeit die rechtlichen Voraussetzungen für den Verzicht auf das Vorkaufsrecht sowie die Übertragung des Kaufrechts prüfen. Ebenfalls im Industriegebiet Süd wurde das Baurecht von der Roder Transporte auf die Affolter Transporte AG Schüpfen übertragen.

Letztendlich konnte auch die Altlastensanierung auf der Parzelle vis-à-vis vom Werkhof abgeschlossen werden.

Folgende Immobiliengeschäfte wurden beschlossen:

#### Behandelte Geschäfte:

Name / Firma	Parzelle Nr.	Verkauf m <sup>2</sup>	Kauf m <sup>2</sup>	Baurecht m <sup>2</sup>	Kaufpreis Fr. / m <sup>2</sup>
Erbengemeinschaft Zedi	51 (B)	20			150.00
Girod Ruth	348		51		100.00
Hornussergesellschaft Lyss	1950,1962			621	5.00 fix
Alterssiedlung Lyss Verlängerung um 50 Jahre	2309			3'340	12'000.00/Jahr

### 3.2. Landreserven

Die Gemeinde Lyss verfügt per Ende Jahr über folgende Landreserven im Eigentum:

Gebiet	Zone	Fläche m <sup>2</sup>
Industrie Süd	Industrie + Gewerbe	3'226
Kornweg	Wohnzone 2 (ÜO nötig)	5'887
Dreihubel	Wohnzone 1 (ÜO nötig)	6'944

# IV. Finanzen

## 1. ABTEILUNG Ressortvorsteher Hegg Andreas

Das Jahr 2020 verlief für die Gemeinde Lyss in finanzieller Hinsicht stabil. Die vorsichtige und pragmatische Planung der Gemeindefinanzen gibt besonders im aktuellen wirtschaftlichen Umfeld Stabilität. Die Abteilung Finanzen ist sich bewusst, dass die wirtschaftlichen Auswirkungen auf die Gemeinden erst noch kommen werden. Spätestens ab Herbst 2021 wird sich zeigen, welche Spuren die Pandemie in der Ertragslage der Gemeinde Lyss hinterlassen wird. Um mögliche Mindererträge aufzufangen wurden in der Jahresrechnung 2020 Rechnungsabgrenzungen in der Höhe von Fr. 2.5 Mio. vorgenommen. Damit steht der Gemeinde Lyss ein finanzielles Polster zur Verfügung um Rückzahlungen aus Steuerveranlagungen und tiefere Gemeindeanteile aus den Steuerratenrechnungen aufzufangen, ohne ein grösseres Defizit im Jahr 2021 ausweisen zu müssen. Sollte dieser Betrag nicht ausreichen, steht mit dem Eigenkapital des allgemeinen Haushalts in der Höhe von rund Fr. 30 Mio. das notwendige Kapital zur Deckung von möglichen Defiziten zur Verfügung.

Das Jahr 2020 zeichnete sich aber auch durch die Investitionstätigkeit aus. Von langer Hand geplant, läuft die Ausführung der beiden Investitionsprojekte Schulanlage Grentschel und Stegmatt. Insgesamt investierte Lyss im Jahr 2020 knapp Fr. 20 Mio. in die Infrastruktur. Dies hat zur Folge, dass sich verschiedene Finanzkennzahlen verschlechtern. Die Finanzplanung zeigt nach den investitionsintensiven Jahren 2020 und 2021 auf, dass bei einer tieferen Investitionsquote und dem Cash-Flow mit dem Abbau der Schulden begonnen werden kann. Es ist eine absolute Ausnahme, dass Lyss innerhalb von 3 Jahren 2 Grossprojekte mit einer Höhe von rund Fr. 40 Mio. durchführen kann!

Das Team der Abteilung Finanzen hat nebst dem Tagesgeschäft verschiedene Projekte an die Hand genommen. So wurde z.B. die Digitalisierung im Personalbereich weiter vorangetrieben und das Projekt über die neue Zeiterfassung im Jahr 2020 abgeschlossen.

Nach einer 2-jährigen Projektdauer konnte das Ressort Finanzen per Oktober 2020 das Kommunikationsmittel «Mitarbeitenden App» der Mitarbeitenden der Gemeinde Lyss zur Verfügung stellen.

Unter dem Motto «Teilen, zusammenarbeiten, auf dem Laufenden bleiben – alles in unserer App» steht dem ganzen Personal diese neue App zur Verfügung. Von der Abteilungsleitung bis zum Werkhofmitarbeitenden, vom Reinigungspersonal bis zum GR, Alle sind miteinander vernetzt.

- Verfügbar auf allen Geräten, Zugriff von überall (iOS, Android oder PC)
- Chat: Mobile Kommunikation in Echtzeit (1:1 und in Gruppen)
- Teilen von Textnachrichten, Fotos, Videos, Dokumenten jeglicher Art und Sprachnachrichten
- Newsfeed mit gemeindeinternen Informationen
- «Breaking News» mit Push Nachrichten bei wichtigen Neuigkeiten
- Einfaches Auffinden von relevanten und aktuellen Dokumenten
- Verzeichnis über alle Mitarbeitenden
- Öffentliche und interne Quick Links sowie Verlinkung zu bestehenden Apps und eGovernment-Services
- Übersichtliche Web-App für Mitarbeitende mit einem PC-Arbeitsplatz
- TV-App zum Streamen von News im Pausenraum

Im Jahr 2020 haben Witschi Conchita (Sachbearbeiterin Personal) und Giger Sandra (Sachbearbeiterin Steuern) die Abteilung Finanzen verlassen. Mit Schmid Anina (Sachbearbeiterin Steuern) und D'Agostino Antonella (Sachbearbeiterin Personal) konnten kompetente Nachfolgerinnen gefunden werden.

- 1.1. Jahresrechnung** Der Gesamthaushalt 2020 schliesst mit einem Aufwandüberschuss von 2020 Fr. 256'572.80 ab. Zum Vergleich; der Gesamthaushalt 2019 (Vorjahr) schloss mit einem Aufwandüberschuss von Fr. 384'601.00 ab. Im Verhältnis zum Umsatz liegt die Abweichung bei 0.13%.

**Der allgemeine Haushalt (steuerfinanzierter Haushalt) schliesst im Berichtsjahr 2020 mit einem Ertragsüberschuss von Fr. 24'916.45 (vor zusätzlichen Abschreibungen). Das Budget 2020 sah beim allgemeinen Haushalt ein ausgeglichenes Ergebnis vor.**

Im vorliegenden Resultat (Gesamthaushalt) berücksichtigt sind **systembedingte zusätzliche Abschreibungen von Fr. 24'916.45**. Nach HRM2 müssen **zusätzliche Abschreibungen** (Art. 84 GV) vorgenommen und in die **finanzpolitische Reserve** (Eigenkapital) eingelegt werden, wenn im allgemeinen Haushalt ein Ertragsüberschuss ausgewiesen wird und die Nettoinvestitionen höher als die ordentlichen Abschreibungen ausfallen. Vom Ertragsüberschuss aus dem allgemeinen Haushalt von Fr. 24'916.45 ist demnach der gesamte Betrag in die finanzpolitische Reserve einzulegen. Aus diesem Grund schliesst der Allgemeine Haushalt mit einem ausgeglichenen Jahresergebnis ab.

#### **Überblick über die Erfolgsrechnung (Gesamthaushalt)**

	2018	2019	2020
Aufwand	81'903'508.66	95'121'531.90	100'006'510.38
Ertrag	81'888'293.78	95'251'328.06	99'749'937.58
Ertragsüberschuss		129'796.16	
Aufwandüberschuss	15'214.88		256'572.80

#### **Überblick über die Investitionsrechnung**

	2018	2019	2020
Ausgaben	10'865'115.89	9'486'397.85	19'516'896.65
Einnahmen	612'551.85	2'324'226.65	1'110'577.54
Nettoinvestitionen	10'252'564.04	7'162'171.20	18'406'319.11

#### **Überblick über die Bilanz**

	2018	2019	2020
<b>Aktiven</b>	<b>123'067'075.75</b>	<b>136'455'002.83</b>	<b>148'719'815.37</b>
Finanzvermögen	60'650'362.74	70'768'774.83	69'330'643.37
Verwaltungsvermögen	62'416'713.00	65'686'228.00	79'389'172.00
<b>Passiven</b>	<b>123'067'075.74</b>	<b>136'455'002.83</b>	<b>148'719'815.37</b>
Fremdkapital	45'635'498.40	56'877'997.98	67'736'832.28
Eigenkapital	77'431'577.34	79'577'004.85	80'982'983.09

## **2. STEUERN** **Es wird keine TaxMe-Offline Version ab Steuererklärung 2020 mehr geben.**

- 2.1. Veränderung** Die jährliche Aufbereitung inklusive Bereitstellen für verschiedene Betriebssysteme sowie das laufende Aktualisieren von TaxMe-Offline ist mit hohem Entwicklungsbedarf verbunden und ist kostenintensiv. Der Aufwand steigt zudem von Jahr zu Jahr, weil die Softwarearchitektur veraltet ist. Dies bindet zusätzliche Ressourcen, welche die kantonale Steuerverwaltung sinnvollerweise in die Weiterentwicklung von TaxMe-Online mit BE-Login investiert.

Obschon nach wie vor viele NutzerInnen schätzen, dass sie die Steuererklärung ohne Internet ausfüllen können, zeigt die jährliche Statistik einen rückläufigen Trend bei der Nutzung von TaxMe-Offline. Aus diesen Gründen wurde für die Steuererklärung 2019 (im Jahr 2020) TaxMe-Offline zum letzten mal angeboten.

## 2.2. Gemeindesteuern

Die Steueranlage betrug für das Jahr 2020 1.60 und war im Vergleich zum Vorjahr um 0.05 gesenkt worden. Der Ansatz für die Liegenschaftsteuer beträgt 1 ‰ und war somit unverändert.

Seit dem Steuerjahr 2018 respektive ab dem Jahr 2019 steht für die steuerpflichtigen Personen im Kanton Bern mit **BE-Login** ein medienbruchfreies Tool zur Erfassung der Steuererklärung zur Verfügung. Dieses Tool zeigte umgehend Wirkung. Per Ende Dezember 2020 sind 2'309 Steuererklärungen für das Steuerjahr 2019 mit diesem Tool ausgefüllt worden. Damit liegt der Anteil bei 27% aller eingereichten Steuererklärungen.

Übersicht eingegangene Steuererklärungen für das Steuerjahr 2019:

Taxme Online	BE-Login	Taxme Off-line/Dr. Tax	Papier
41%	27%	24%	8%

### Anzahl Steuerpflichtige (per 31. Dezember)

Jahr	Natürliche Personen	Juristische Personen
2008	6'948	505
2009	7'252	521
2010	7'386	533
*2011	8'695	611
2012	8'767	612
2013	8'939	609
2014	8'916	678
2015	8'988	687
2016	9'201	702
2017	9'294	715
2018	9'376	774
2019	9'572	800
2020	9'672	816

\*Fusion mit Buswil

## 3. INFORMATIK BUCHHALTUNG

Die Informatik-Infrastruktur ist im Jahr 2020 weiter optimiert worden. Die Hybrid-Strategie wurde weiterverfolgt. Rund die Hälfte des Verwaltungspersonals ist mit sogenannten mobilen Geräten ausgerüstet (Notebook). Aus diesem Grund stellte die Homeoffice-Pflicht aufgrund der COVID19-Pandemie keine strukturellen Probleme dar. Zudem konnten im Jahr 2020 noch restliche Arbeitsplätze mit einem 2. Monitor ausgerüstet werden. Hierbei setzte die Informatik wiederum Occasionsgeräte ein, um die CO2-Belastung möglichst gering zu halten. Bei den Monitoren wird generell auf den Einsatz von neuen Geräten verzichtet.

## 4. PERSONAL 4.1. Personalverzeichnis per 31.12.2020

Mutation: A = Austritt / E = Eintritt / P = Pensionierung / V = Verstorben

### Präsidiales

Strub Daniel	Gemeindeschreiber / Abteilungsleiter	100%	01.01.2001
Wüthrich Silvia	Gemeindeschreiber-Stv. / Abteilungsleiter-Stv.	90%	01.04.2016
Mutti Alessia	Sachbearbeiterin Präsidiales	100%	06.08.2018
Brand Francine	Sachbearbeiterin Präsidiales	40%	E 16.11.2020

### Bau + Planung

Kunz Adrian	Abteilungsleiter (bis 30.06.2020 Abteilungsleiter-Stv.)	100%	01.08.2012
Frey Ruedi	Abteilungsleiter-Stv.(bis 30.06.2020 Abteilungsleiter)	100%	01.11.1991
Mori Marina	Bereichsleiterin Administration	60%	23.02.2015
García Javier	Bereichsleiter Hochbau	100%	01.12.2012
Denzler Ulrich	Sachbearbeiter Hochbau / Bauinspektorat	80%	01.09.2017



Gaspoz-Fleiner Daniela	Sachbearbeiterin Planung	60%	01.08.2017
Hurst Thomas	Sachbearbeiter Bauinspektorat	100%	01.05.2009
Kessi Cornelia	Sachbearbeiterin Bauinspektorat	50%	01.11.2012
Kocher-Balmer Regula	Sachbearbeiterin Administration	50%	01.07.2001
König Pfarrer Daniela	Sachbearbeiterin Administration	50%	01.02.2005
Schober-Sauser Beatrice	Sachbearbeiterin Administration	40%	01.09.2008
Stalder Roland	Sachbearbeiter Unterhalt/Umwelt	100%	01.05.2009
Pühringer Martin	Sachbearbeiter Tiefbau	100%	01.07.2019
Läng Marco	Leiter Werkhof	100%	01.08.2019
Bart Hans Rudolf	Facharbeiter / Stv. Leiter Werkhof	100%	01.08.1988
Frischknecht Michael	Facharbeiter	100%	01.03.2009
Häni Patrick	Facharbeiter / Teamleiter	100%	01.08.2008
Hiltbrand Ernst	Facharbeiter	100%	01.05.1999
Nadile Attilio	Facharbeiter / Teamleiter	100%	01.05.2001
Tilliot Patrick	Facharbeiter	100%	01.03.2008
Meyer Thierry	Facharbeiter	100%	01.05.2016
Seiler Christoph	Facharbeiter	100%	01.07.2016
Eggimann Alfred	Gemeindearbeiter	100%	01.04.2012
Habegger Jürg	Gemeindearbeiter	100%	01.02.2015
Haibl Olivier	Gemeindearbeiter	100%	01.04.2018
Leuenberger Markus	Gemeindearbeiter	100%	01.04.2004
Rodrigues Ortigoso Mario	Gemeindearbeiter	100%	01.08.2018
Stutz Sandro	Gemeindearbeiter	100%	01.11.2012
Wegmüller Adrian	Gemeindearbeiter	100%	01.05.2019
Strub Benjamin	Gemeindearbeiter	100%	<b>E 01.10.2020</b>

#### Sicherheit, Liegenschaften + Sport

Streun Roland	Abteilungsleiter	100%	01.06.2019
Manova Diana	Abteilungsleiterin-Stv. / Bereichsleiterin öff. Sicherheit	100%	01.08.2019
Amstutz Karine	Sachbearbeiterin Liegenschaften	60%	01.01.2015
Bless Laura	Sachbearbeiterin Einwohnerdienste / Ortspolizei	100%	01.04.2014
Jung Corinne	Sachbearbeiterin Einwohnerdienste / Ortspolizei	100%	01.01.2017
Schnydrig Marcel	Polizeinspektor	100%	01.07.2019
Staufer Thomas	Polizeinspektor	100%	01.01.2017
Strub-Jhly Jacqueline	Fachbereichsleiterin Einwohnerdienste	100%	18.11.1985
Marti-Pulfer Daniela	Sachbearbeiterin Einwohnerdienste / Ortspolizei	50%	01.01.2011
Beglinger Christian	Technischer Mitarbeiter	100%	01.04.2007
Stoller Ernst	Kaufmännisch-technischer Sachbearbeiter Feuerwehr	100%	01.08.2009
Manes Ida	Sachbearbeiterin Liegenschaften	100%	15.05.1995
Freiburghaus Bruno	Eismeister	100%	01.04.1995
Häusler Miriam	Badmeisterin / Eismeisterin	100%	01.06.2019
Lorenzoni Martin	Badmeister / Eismeister	100%	01.03.2019
Mäder Andreas	Badmeister-Stv. / Eismeister	100%	01.03.1997
Niederhauser Marcel	Badmeister / Eismeister	100%	01.06.2010
Zmoos Beat	Anlagewart Sportzentrum Grien	100%	01.02.2000
Schmutz Thomas	Anlagewart Sportzentrum Grien	100%	01.07.2016
Sommer Daniel	Hauswart Verwaltungsgebäude	100%	16.03.2015
Friston-Möri Martin und Rita	Hauswarte Schulanlage Grentschel	124%	01.06.2002
Kohler-Wehrli Markus und Sybille	Hauswarte Sporthalle Grentschel	124%	01.03.1990
Schermer Alain	Hauswart Schulanlage Busswil	100%	16.03.2015
Ordinelli-Lauper Sonja	Assistentin Hauswart Anlage Busswil	55%	01.11.2012
Recchia-Schwab Piero und Therese	Hauswarte Anlage Stegmatt	124%	01.08.1991
Lerch Stefan	Hauswart Stegmatt	100%	01.04.2016
Fankhauser Noemi	Hauswartin Kirchenfeld	100%	01.02.2019
Bigler Marcel	Hauswart Anlage Herrengasse	100%	01.07.2005
Aeby Rolf	Allrounder Sport- und Schulanlagen	100%	01.04.2003
Fritschi Fabian	Allrounder Sportzentrum Grien	100%	01.11.2014

Ferati Shefki	Hauswart Bödeli	100%	01.01.2007
Aslani-Dema Mizijem	Hauswartin Bödeli	50%	<b>A 31.12.2020</b>

#### Bildung + Kultur

Lees Alexander	Abteilungsleiter	100%	<b>E 13.04.2020</b>
Platter-Rösli Karin	Sachbearbeiterin / Abteilungsleiterin-Stv.	90%	01.12.1997
Bannwart Marcela	Sachbearbeiterin Schulsekretariat	60%	01.10.2015
Jakob Eveline	Sachbearbeiterin Schulsekretariat	10%	15.10.2018
Hartmann Andrea	Sachbearbeiterin Kultur	55%	<b>A 30.11.2020</b>
Brand Francine	Sachbearbeiterin Kultur	60%	<b>E 01.12.2020</b>
De Toffoli Roberto	Sachbearbeiter	20%	01.10.2019
Lanz Normand	Sachbearbeiter	20%	<b>A 31.05.2020</b>
Marti-Stebler Anna	Sachbearbeiterin	70%	01.03.2014
Amir Wazhma	Küchenhilfe Tagesschule**	43%	01.08.2012
Arn Susanne	Pädagogische Betreuerin Tagesschule**	44%	01.01.2012
Atanasova-Rérat Janine	Leiterin / Pädagogische Betreuerin Tagesschule**	86%	01.05.2017
Baur-Liniger Therese	Pädagogische Betreuerin Tagesschule	39%	01.08.2018
Berns Elena	Leiterin / Pädagogische Betreuerin Tagesschule**	85%	01.03.2014
Beyeler Anna	Leiterin / Pädagogische Betreuerin Tagesschule	63%	01.07.2018
Moser Fabienne	Leiterin / Pädagogische Betreuerin Tagesschule	71%	01.07.2018
Blaser Ramona	Pädagogische Betreuerin Tagesschule**	62%	01.08.2018
Bosshard Nathalie	Pädagogische Betreuerin Tagesschule**	26%	<b>A 28.02.2020</b>
Cakiroglu Gösen Eylem	Pädagogische Betreuerin Tagesschule**	52%	01.03.2014
Cakiroglu Dogan Fatos	Küchenhilfe Tagesschule**	39%	01.08.2018
Chaboudez Lia	Pädagogische Betreuerin Tagesschule	80%	01.09.2018
Handschin Bernadette	Pädagogische Betreuerin Tagesschule	53%	01.08.2018
Joliat Gil	Leiter / Pädagogischer Betreuer Tagesschule	81%	<b>E 01.08.2020</b>
Matthes Petra	Leiterin / Pädagogische Betreuerin Tagesschule	80%	<b>A 31.07.2020</b>
Sperisen Monia	Pädagogische Betreuerin Tagesschule	74%	01.08.2018
Schäfer Andrea	Pädagogische Betreuerin Tagesschule	40%	01.08.2018
Blank Cornelia	Pädagogische Betreuerin Tagesschule	59%	<b>E 01.12.2020</b>
Schibler Pia	Pädagogische Betreuerin Tagesschule**	71%	01.08.2012
Schori Susanne	Pädagogische Betreuerin Tagesschule**	70%	01.08.2013
Gnägi-Wüthrich Karin	Nichtpädagogische Betreuerin Tagesschule**	46%	01.08.2018
Heimann Sigrid	Nichtpädagogische Betreuerin Tagesschule**	32%	<b>A 31.07.2020</b>
Heiniger Martine	Nichtpädagogische Betreuerin Tagesschule	41%	01.08.2018
Käser Silvia	Nichtpädagogische Betreuerin Tagesschule	50%	01.08.2018
Linder Daniela	Nichtpädagogische Betreuerin Tagesschule	38%	01.08.2018
Portmann Monika	Nichtpädagogische Betreuerin Tagesschule**	32%	01.08.2018
Russo Isabelle	Nichtpädagogische Betreuerin Tagesschule**	24%	01.08.2018
Löffel Nzebo Angela	Nichtpädagogische Betreuerin Tagesschule**	37%	01.08.2015
Jaberg Brigitte	Bereichsleiterin Gemeindebibliothek**	45%	01.01.2013

\*\* Diese Mitarbeitenden wurden per aufgeführtem Datum in eine öffentlich-rechtliche Anstellung überführt und waren vorher bereits in einer privat-rechtlichen Anstellung beschäftigt.

#### Soziales + Gesellschaft

Dali Gabriela	Abteilungsleiterin	100%	<b>E 01.05.2020</b>
Lüthi Heinz	Abteilungsleiter	100%	<b>P 30.04.2020</b>
Heeb Gaudenz	Bereichsleiter Sozialberatung / Abteilungsleiter-Stv.*	100%	<b>E 01.12.2020</b>
Gasser Rolf	Bereichsleiter Sozialberatung / Abteilungsleiter-Stv.*	100%	<b>A 31.05.2020</b>
Erismann Barbara	Sozialarbeiterin*	90%	01.05.2005
Estermann Andreas	Sozialarbeiter*	90%	06.07.1987
Fröhlich Simone	Sozialarbeiterin*	50%	<b>A 31.08.2020</b>
Hersche Colette	Sozialarbeiterin*	60%	01.10.2019
Knoll Sebastian	Sozialarbeiter*	80%	01.03.2015
Vögtli Lara	Sozialarbeiterin*	90%	01.09.2015
Hofer Carol	Sozialarbeiterin*	85%	01.03.2016
Locher Carina	Sozialarbeiterin*	80%	01.11.2017
Schmid Bruno	Sozialarbeiterin*	90%	<b>P 31.07.2020</b>

Schneider Claudia	Sozialarbeiterin*	50%	<b>A 30.09.2020</b>
Schürer Regina	Sozialarbeiterin*	100%	01.10.2016
Slipac Irena	Sozialarbeiterin*	70%	01.09.2016
Rosales Fabienne	Sozialarbeiterin*	70%	01.12.2016
Burkhardt Michelle	Sozialarbeiterin*	60%	<b>E 01.08.2020</b>
Oechslin Maja	Sozialarbeiterin*	80%	<b>E 01.11.2020</b>
Boerlin Nathalie	Sozialarbeiterin*	90%	01.08.2018
Zesko Sven	Sozialarbeiter*	100%	01.05.2018
Ryser Céline	Ausbildungspraktikantin*	80%	<b>E 01.07.2020</b>
Hirsiger Marianne	Bereichsleiterin Administration	100%	12.07.2010
Affolter Corinne	Sachbearbeiterin Administration	60%	01.07.2014
Baumann-Hänggi Magali	Sachbearbeiterin Administration	30%	01.12.2012
Celiku Adelina	Sachbearbeiterin Administration	100%	01.12.2020
Botteon Delia	Sachbearbeiterin Administration	100%	01.05.2018
D'Agostino Antonella	Sachbearbeiterin Administration	100%	<b>A 30.06.2020</b>
Gräppi Kreuzeder Brigitte	Sachbearbeiterin Administration	50%	18.05.2015
Hänni Samuel	Sachbearbeiter Administration	100%	E 01.01.2019
Klöti-Hänni Edith	Sachbearbeiterin Administration	40%	01.01.2001
Reinelt Claudia	Sachbearbeiterin Administration	80%	01.04.2015
Ryser Jacqueline	Sachbearbeiterin Administration	100%	<b>A 31.12.2020</b>
Aribas Aysema	Sachbearbeiterin Administration	100%	01.09.2019
Salihu Lindita	Sachbearbeiterin Administration	100%	01.07.2015
Schaller-Thomi Tamara	Sachbearbeiterin Administration	40%	01.09.2014
Wasem Leana	Sachbearbeiterin Administration	100%	01.09.2017
Wälti Petra	Sachbearbeiterin Administration	80%	01.02.2015
Etter-Cabrera Claudia	Sachbearbeiterin Administration	100%	<b>E 01.07.2020</b>
Schneider Sabine	Sachbearbeiterin Administration	20%	<b>A 30.11.2020</b>
Hess Franziska	Bereichsleiterin Kinder- und Jugendfachstelle*	100%	01.03.2004
Allemann Lukas	Sozialarbeiter*	60%	01.03.2017
Bickel Thomas	Sozialpädagoge*	100%	16.04.2007
Leuenberger Hans-Jürg	Soziokultureller Animator*	80%	01.08.2010
Troisi Daniela	Sozialpädagogin*	45%	01.02.2011
Graber Michael	Sozialpädagoge*	100%	01.08.2016
Blau Martin	Sozialarbeiter*	90%	01.08.2013
Gugger Eveline	Sozialarbeiterin*	80%	01.08.2014
Gürber Laura	Sozialarbeiterin*	80%	01.08.2016
König Fabienne	Soziokulturelle Animatorin*	80%	01.08.2013
Heuberger Monia	Sozialarbeiterin*	90%	01.08.2016
Mosimann Mitja	Sozialarbeiter*	50%	01.08.2019
Rudin Anina	Sozialarbeiterin*	90%	01.02.2017
Szelesteny Viktoria	Sozialarbeiterin*	60%	01.01.2017
Legler Vanessa	Sozialarbeiterin*	70%	01.08.2018
Erni Camille	Fachmitarbeiter Schulsozialarbeit*	60%	01.02.2019
Tuor Fabrizio	Fachmitarbeiter Schulsozialarbeit*	50%	<b>E 01.08.2020</b>
van Seeters Simone	Praktikantin	60%	<b>A 11.08.2020</b>
Kurz Tabea	Ausbildungspraktikantin*	50%	01.08.2018
Bekoschwili Anna	Ausbildungspraktikantin*	60%	<b>A 31.08.2020</b>
Chervet Melanie	Ausbildungspraktikantin*	80%	<b>E 01.08.2020</b>
Gerber Matthias	Ausbildungspraktikant*	50%	<b>E 01.02.2020</b>

\* Sämtliche Stellen der SozialarbeiterInnen und SozialpraktikantInnen werden ausschliesslich durch die Kantonale Gesundheits- und Fürsorgedirektion (GEF) bewilligt und finanziert.

#### Finanzen

Steiner Bruno	Finanzverwalter / Abteilungsleiter	100%	01.07.2015
Kunz-Misteli Karin	Abteilungsleiterin Stv.	60%	20.11.2006
Gerber Sabrina	Bereichsleiterin Personal	90%	01.04.2015
Witschi Conchita	Sachbearbeiterin Personaldienst	60%	<b>A 07.03.2020</b>
D'Agostino Antonella	Sachbearbeiterin Personal & Finanzen	100%	<b>E 01.07.2020</b>
Schumacher Rosmarie	Bereichsleiterin Steuern	80%	01.11.2014

Giger-Schönbächler Sandra	Sachbearbeiterin Steuern	40%	<b>A 30.06.2020</b>
Schmid Anina	Sachbearbeiterin Steuern	40%	<b>E 01.09.2020</b>
Kiefer Noah	Sachbearbeiter Finanzen	60%	01.08.2019
Walther-Zehr Andrea	Sachbearbeiterin Finanzen	60%	01.04.2001
Eglin-Rubin Sylvia	Leiterin AHV-Zweigstelle	100%	18.08.2008
Glauser-Schori Martina	Sachbearbeiterin AHV-Zweigstelle	25%	01.04.2014
Greber Natalie	Sachbearbeiterin AHV-Zweigstelle / Finanzen	90%	01.12.2018
Hofmann Sarah	Sachbearbeiterin AHV-Zweigstelle	40%	01.08.2016

#### 4.2. Lernende im Jahr 2020

Lernende			
König Angelina	Kauffrau E-Profil	1. LJ	<b>E 01.08.2020</b>
Brunner Noe	Kaufmann E-Profil	1. LJ	<b>E 01.08.2020</b>
Spiller Simea	Fachfrau Betriebsunterhalt	1. LJ	<b>E 01.08.2020</b>
Bloch Jael	Kauffrau E-Profil	2. LJ	01.08.2019
Lauper Nico	Kaufmann E-Profil	2. LJ	01.08.2019
Aeberhard Nadine	Kauffrau E-Profil Sport	3. LJ	01.08.2018
Jutzi Mischa	Kaufmann M-Profil	3. LJ	01.08.2018
Weibel Elina	Kauffrau M-Profil	3. LJ	01.08.2018
Schmid Aaron	Kaufmann E-Profil	3. LJ	<b>A 31.07.2020</b>
Tüscher Laura	Kauffrau M-Profil	3. LJ	<b>A 31.07.2020</b>
Gutmann Jeremy	Fachmann Betriebsunterhalt	3. LJ	<b>A 31.07.2020</b>

#### 4.3. Andere Aus- hilfsfunktionen / Nebenamtliche Funktionäre / Schulleitungen

Bau + Planung			
Wullimann Hanspeter	Feueraufseher		01.01.1992
Hofstetter Matthias	Feuerungskontrolleur und Kaminfegermeister		01.01.2014
Suter Hans-Rudolf	Mitarbeiter Tierkörpersammelstelle		01.12.2015
Mori Kurt	Mitarbeiter Tierkörpersammelstelle		01.03.2019

Bildung + Kultur			
Zehnder Bernhard	Schulleitung Busswil		
Burkhard Rolf und Minnig Marco	Schulleitung Grentschel		
Hämmerli Bettina	Schulleitung Lyssbach		
Roth Andrea	Schulleitung Lyssbach		
Tanner Andreas	Schulleitung Stegmatt		
Zinniker Marianne	Schulleitung Stegmatt		

Präsidentiales			
Hachen Erika	Anzeigerverträgerin Busswil		01.01.2011

Sicherheit, Liegenschaften + Sport			
Rytz-Rohrbach Sonja	Kurierin		01.06.2019
Riechsteiner Heidi	Kurierin		<b>A 29.02.2020</b>
Russo Isabelle	Kurierin		01.05.2013
Harnischberg Urs	Kurier		01.01.2016
Herrli Fritz	Ackerbaustellenleiter Lyss		01.01.1995
Kurz Thomas	Ackerbaustellenleiter Busswil		
Christen Richard	Pilzkontrolleur		01.01.1994
Weibel Urs	Pilzkontrolleur		01.01.2013
Fallegger Basil	Pilzkontrolleur		01.08.2019
Mack Petra	Sachbearbeiterin Einbürgerungswesen		01.01.2011
Stoller Ernst	Feuerwehrkommandant		01.01.2018
Köhli Ernst	Standchef Schiessanlage		01.01.2011
Hurst Rosmarie	Kassierin Schwimmbad/Seelandhalle		01.04.2014
Tüscher Verena	Kassierin Schwimmbad/Seelandhalle		01.10.2011
Niederhauser Susanne	Badeaufsicht		01.05.1996

#### 4.4. Ereignisse im Personalbereich

Auch in diesem Jahr konnte wieder einigen Mitarbeitenden zu ihrem Dienstjubiläum gratuliert werden. Es waren dies:

Strub	Jacqueline	18.11.2020	35 Jahre	S, L + S
Kohler	Markus	01.03.2020	30 Jahre	S, L + S
Freiburghaus	Bruno	01.04.2020	25 Jahre	S, L + S
Manes	Ida	15.05.2020	25 Jahre	S, L + S
Zmoos	Beat	01.02.2020	20 Jahre	S, L + S
Seiler	Christoph	01.12.2020	20 Jahre	B + P
König Pfarrer	Daniela	01.02.2020	15 Jahre	B + P
Erismann	Barbara	01.05.2020	15 Jahre	S + G
Bigler	Marcel	01.07.2020	15 Jahre	S, L + S
Kessi	Cornelia	01.04.2020	10 Jahre	B + P
Niederhauser	Marcel	01.06.2020	10 Jahre	S, L + S
Hirsiger	Marianne	12.07.2020	10 Jahre	S + G
Habegger	Jürg	01.02.2020	5 Jahre	B + P
Wälti	Petra	01.02.2020	5 Jahre	S + G
Mori	Marina	23.02.2020	5 Jahre	B + P
Knoll	Sebastian	01.03.2020	5 Jahre	S + G
Sommer	Daniel	16.03.2020	5 Jahre	S, L + S
Reinelt Gmür	Claudia	01.04.2020	5 Jahre	S + G
Gerber	Sabrina	01.05.2020	5 Jahre	F
Gräppi Kreuzeder	Brigitte	18.05.2020	5 Jahre	S + G
Salihu	Lindita	01.07.2020	5 Jahre	S + G
Steiner	Bruno	01.07.2020	5 Jahre	F
Bannwart	Marcela	01.10.2020	5 Jahre	B + K

#### 4.5. SIBE (Sicherheitsbeauftragter)

##### Sicherheitsleitbild der Gemeinde Lyss

- Wir anerkennen Sicherheit und Gesundheitsschutz als integralen Bestandteil unserer Leistungserbringung.
- Wir streben einen hohen Standard von Sicherheit und Gesundheitsschutz an, berücksichtigen dabei den Stand der Arbeitswissenschaften sowie Kosten/Nutzen-Überlegungen und erfüllen die gesetzlichen Anforderungen.  
Wir bieten angemessene und geeignete Ressourcen zur Realisierung des Leitbildes.
- Wir legen bezüglich Sicherheit und Gesundheitsschutz die jährlichen Sicherheitsziele fest.
- Wir verwirklichen die Mitwirkung der Mitarbeitenden im Sinne einer breiten Abstützung der Unternehmenspolitik und der Umsetzung.
- Wir verpflichten uns, dass alle Mitarbeitende ausreichend geschult werden und somit ihre Verantwortung wahrnehmen können.
- Wir nehmen Einfluss bei baulichen Veränderungen unserer gemeindeeigenen Liegenschaften und stehen im Sinne der Arbeitssicherheit und des Gesundheitsschutzes beratend zur Seite.

##### Ausgeführte Ausbildungen

Schulen	Brandschutzkontrolle	Alle Lyss und Busswil
Verwaltung	Brandschutzkontrolle	Alle Lyss
Sportanlagen	Brandschutzkontrolle	Alle Lyss

##### Sicherheitsarbeiten

Elektrogeräte	Feuerwehr	Lyss und Worben
Elektrogeräte	Schulen	Lyss
Notfallorganisation	Soziales + Gesellschaft	Lyss
Defibrillator	Kontrolle	Alle Gemeinde Lyss
Mitwirkung	Stegmattschule	Umbau
Kontrolle Audit	Verwaltung	Evakuationen
Kontrolle Audit	Schulen Lyss – Busswil	Evakuationen
Notfallorganisation	Schulen Stegmatt	Instruktionen

**5. AHV-ZWEIGSTELLE****5.1. Kostenanteil  
der Gemeinde an  
AHV/IV/EL**

	2018	2019	2020
Beteiligung der Gemeinde Lyss in den Lastenausgleich an die EL	3'242'189.00	3'443'752.00	3'496'101.00

**5.2. Renten der Kan-  
tonalen  
Ausgleichskasse**

	2018	2019	2020
AHV/IV Renten	1'837	1'898	1'928
Hilflosenentschädigung	127	131	140
EL	732	788	816
EL-Verfügungen	778	793	804
EL Rückerstattung von Krankheitskosten	2'867	2'815	2'623

**5.3. Wichtigste  
Tätigkeiten**

	2018	2019	2020
IV Gesuche	5	6	7
AHV Neuanmeldungen	72	119	93
AHV Rentenvorausberechnungen	34	42	36
Splitting Anmeldungen	23	11	10
Betreuungsgutschriften Anmeldungen	3	0	1
EL Neuanmeldungen	142	186	188
EL Abgewiesene	37	56	35
EL periodische Revisionen	143	95	144
EL Kurzrevisionen	777	1074	709
Hilflosenentschädigung / Hilfsmittel Anmeldungen	5	4	14
AHV Beitragserfassungen Betriebe	125	103	111
AHV Beitragserfassungen Nichterwerbstätige	138	147	151

# V. Bau + Planung

## 1. ABTEILUNG Ressortvorsteher Christen Rolf

Das Jahr 2020 wird uns in vielerlei Hinsichten nachhaltig in Erinnerung bleiben. Zum Einen wegen dem dominanten Corona-Virus, auf welches in diesem Bericht nicht weiter eingegangen wird und zum Anderen, wegen den zahlreichen Grossbaustellen, die im Jahre 2020 ihren Anfang hatten.

Planmässig erfolgte der Start der Bautätigkeiten für die erweiterte Schulanlage Grentschel im Februar 2020 mit dem Spatenstich, ausgeführt durch die Kindergartenklassen. Im Juni 2020 konnten auch die umfangreiche Sanierung der Schulanlage Stegmatt begonnen werden. Beide Schulprojekte sind Ende Dezember 2020 trotz den schwierigen Rahmenbedingungen auf Kurs.

Mit dem Baubeginn der Sanierungen an der Hauptstrasse startete ein weiteres Grossprojekt fast planmässig. Die behördlichen Auflagen führten dazu, dass die Bauunternehmung nicht alle Baugruppen wie geplant einsetzen konnte, was zu einer unverschuldeten Verzögerung im Terminplan führte. Der Endtermin für den Strassenbau, komplette Sanierung der Werkleitungen und Einbau der neuen Fernwärmeleitungen wird im Frühsommer 2021 sein.

Die langfristige Entwicklung von Lyss steuert der GR u.a. mit Richtplänen, die für behördliche Tätigkeiten verbindlich sind. 2020 konnten die Arbeiten zum neuen Städtebaulichen Richtplan Zentrum abgeschlossen werden. Dieser erlaubt im Ortskern eine grössere Verdichtung und unterstützt damit die Bevölkerungsentwicklung Lyss 17'500 ohne Siedlungserweiterung und ohne zusätzliche Umwandlung von Kultur- zu Bauland. Die Genehmigung des Richtplans durch den GR und den Kanton dürfte bis im Frühling 2021 erfolgen. Fast parallel dazu wurde der aktuelle Richtplan Energie überarbeitet. Insbesondere wurde der Ortsteil Busswil in den Richtplan neu aufgenommen. Auch hier dürfte die Genehmigung bis Sommer 2021 erfolgen.

Der Bahnhof Busswil soll endlich ohne Behinderung zugänglich sein. Die SBB hat die notwendigen Bauarbeiten publiziert. Parallel dazu hat die Gemeinde die Umgestaltung des Bahnhofareals öffentlich aufgelegt. Entstehen wird ein attraktives Zentrum für Busswil. Mit der Baubewilligung durch den Kanton wird im Frühling 2021 gerechnet, was wiederum einen Baubeginn im (Spät-)Sommer 2021 zulässt. Im Weiteren sind die Arbeiten für eine neue Parkierungsanlage beim Schulhaus Busswil weit fortgeschritten.

Im Jahre 2020 hat die neue Spezialkommission «Energistadt Gold» die Arbeit aufgenommen. Ziel ist es, innert 8 Jahren das Goldlabel der europäischen Energiestädte zu erlangen. Damit unterstreicht die Gemeinde die Wichtigkeit einer nachhaltigen Entwicklung. Dies wird auch durch Investitionen in grosse Solaranlagen unterstrichen. Die Gemeinde Lyss baut auf den Schulanlagen Stegmatt und Grentschel je eine grosse Photovoltaikanlage. Zudem beteiligte sie sich substantziell an der Solargenossenschaft Lyss.

Im August 2020 hat Kunz Adrian die Abteilungsleitung Bau + Planung von seinem Vorgänger Frey Ruedi übernommen. Kunz Adrian war bisher stellvertretender Abteilungsleiter. Frey Ruedi steht der Abteilung Bau + Planung als Bereichsleiter Planung und Bauinspektorat und stellvertretender Abteilungsleiter weiterhin zur Verfügung.

Ein herzliches Dankeschön gilt dem gesamten Team der Abteilung Bau + Planung und ganz speziell allen Mitarbeitenden im Werkhof. Mit viel Sorgfalt und Weitsicht wurden die laufenden Projekte geplant und umgesetzt.

## 2. STÄNDIGE KOMMISSIONEN UND FACHGRUPPEN

### 2.1. Kommission Bau + Planung Präsident: Christen Rolf

Im Berichtsjahr trat die Kommission zu 11 Sitzungen zusammen, wobei insgesamt 54 Geschäfte behandelt wurden.

Schwerpunkte der Kommissionstätigkeit bildeten in den einzelnen Produktgruppen vor allem:

#### Planung/Hochbau

- Beurteilung Ausnahmesuche im Baubewilligungsverfahren
- Beurteilung Bauvorhaben mit Einsprachen im Baubewilligungsverfahren
- Beurteilung Bauvoranfragen
- Ersatzwahl Fachgruppe Ortsbild
- Planungszone Gasleitungen Ortsteil Busswil; Beschluss
- Richtplan Energie Ergänzung Busswil; Verabschiedung zur Mitwirkung
- Motion EVP «Steigerung der Stromproduktion durch Sonnenenergie in Lyss» (Nr. 12/2019); Beantwortung
- ÜO Nr. 3 «Grien Nord»; Beschluss Planungsvereinbarung und Start Planänderungsverfahren, Genehmigung Planänderung und Freigabe zur Auflage.
- Entwicklung Areal «Schulgasse-Kreuzgasse-Hauptstrasse» (Gnossi); Verabschiedung zuhanden des Planungsverfahrens sowie Beschlussfassung der Zonenplanänderung und der ÜO Nr. 70 «Schulgasse-Kreuzgasse-Hauptstrasse»
- Regionales Gesamtverkehrs- und Siedlungskonzept RGSK 2021 mit Agglomerationsprogramm 4. Generation und regionaler Velonetzplanung; Verabschiedung zur öffentlichen Mitwirkung
- ZÖN Nr. 22 «Wannersmatt»; Beschluss Planungsvereinbarung und Start Planänderungsverfahren sowie Genehmigung Planänderung inkl. Auflage
- Beiträge aus Spezialfinanzierung Landschaft; Vertragsgenehmigung
- ZPP «Bahnhof» Busswil mit geringfügiger Anpassung des Zonenplanes und des Baureglements und ÜO B13 «Bahnhof Busswil (West)»; Verabschiedung zuhanden des Planauflageverfahrens und Kenntnisnahme Verfügung Mehrwertabgabe
- Umgestaltung Bahnhofgebiet Busswil; Planungsänderung ZPP und Überbauungsordnung (ÜO) B11 mit Bauprojekt; Beschluss mit Baukredit
- Städtebaulicher Richtplan Zentrum Lyss; Verabschiedung Mitwirkungsbericht und Richtplanungsinstrumente zuhanden des kantonalen Vorprüfungsverfahrens sowie Beschluss über Nachkredit
- Ortsplanung; Teilrevision baurechtliche Grundordnung; 2. Planaufgabe der nachträglichen Anpassungen; Beschlussfassung und Kenntnisnahme
- Nachträgliche Planaufgabe im Genehmigungsverfahren ZPP «ESP Bahnhofgebiet» und ÜO Nr. 52- 4 «ESP Lyss Bahnhof» infolge Anpassung Störfallvorsorge
- Planänderungsverfahren ÜO Nr. 57; Beschlussfassung
- ÜO Nr. 62-1 «Wannersmatt»; Planaufgabe und Beschluss
- Überbauungsordnung Nr. 57 «Beundengasse Nord»; Planänderungsverfahren Nr. 57-1, Beschluss
- Zonenplan- und Baureglementänderung; Zone mit Planungspflicht ZPP Wohnen am Mühleplatz; Verabschiedung Wettbewerbsprogramm

#### Tiefbau

- Industriegeleise Gemeinde Lyss; Beschluss Wiederinbetriebnahme
- Sanierung Kappelgasse und Höhenweg und Neubau eines Gehweges; Genehmigung Abrechnung
- Sanierung Industriering Teil Süd; Genehmigung Abrechnung
- Rad- und Fusswegverbindung Lyssbachpark - Schachenweg; Genehmigung Abrechnung
- Umrüsten Strassenlampennetz auf LED; Schlussabrechnung Beschluss Rahmenkredit
- Motion SP/Grüne, glp, EVP; «Übernahme Bahnhofstrasse durch die Gemeinde und anschliessende verkehrsberuhigende Massnahmen zur Sicherung des Schulweges durch die Gemeinde»; Stellungnahme
- Lyssbach; Sanierung Brüstungselemente und Geländer; Genehmigung Baukredit



- Neubau Parkplatz Schulanlage Busswil; Mitbericht
- Interpellation SP/Grüne; «Flächenversiegelung in der Gemeinde Lyss» (Nr. 03/2020); Beantwortung
- Neugestaltung Hirschenplatz; Kenntnisnahme Projektstand und weiteres Vorgehen
- Neugestaltung Marktplatz Lyss; Genehmigung Kreditabrechnung
- Sanierung Friedhofweg und Verlängerung Gehweg; Genehmigung Kreditabrechnung
- Fussweg Grentschel-Hardern; Netzschliessung Abschnitt Bereich Bildungszentrum Wald (BZW); Genehmigung Kreditabrechnung

#### Entsorgung

- Postulat SVP Lyss-Busswil; «Senkung der Abfall- Wasser- und Abwassergrundgebühren» (Nr. 14/2019); Beantwortung
- Strategie Kommunalfahrzeuge; Beschluss Rahmenkredit
- Ersatzbeschaffung Kommunalfahrzeuge; Vision und Umsetzungsstrategie zur Kenntnisnahme.
- Werkhof Lyss; Ersatzbeschaffung Kommunalfahrzeug Meili 1; Entscheid für ein Fahrzeug

## 2.2. Fachgruppe Ortsbild

Präsident:  
Christen Rolf

Anlässlich von 6 Sitzungen hat die Fachgruppe Ortsbild im 2020 insgesamt 19 Geschäfte behandelt. Schwerpunkte waren die folgenden Themen:

- Baugesuch 009/20 «Umbau Gewerbefläche in ein Notfall-Ärztzentrum»; Gestaltung Fensterfront Zentrum Seeland, Hirschenplatz 8, Lyss
- Baugesuch 105/18 «Neubau 11 Mehrfamilienhäuser»; Genehmigung Fassadengestaltung; Kambly-Areal, Lyss
- Baugesuch 098/20 «Umbau/Ausbau erhaltenswertes Wohnhaus»; Kirchenfeldstrasse 25, Lyss
- Bauvoranfrage; «Neubau Einfamilienhaus mit Carport und Geräteraum»; Hardern 12c, Lyss
- Baugesuch 384/1369 «Erstellen Carport und Parkplatz sowie Fassade streichen» Gyrhüsiweg 5, Busswil
- Baugesuch 077/20 «Aufstellen und Betreiben eines Food-Trucks» Aarbergstrasse 27, Lyss
- Baugesuch 384/1356 «Erstellen Sichtschutzwand» Murgasse 3, Busswil
- Voranfrage «Neuanstrich hellblaue Fassade mit Wandmalerei» Lindenweg, Busswil
- Voranfrage «Erstellen Sichtschutzwand» Fliedeweg 1b, Busswil
- Baugesuch 080/19 «Aufstellen Schiffcontainer als Geräteraum» Stiglimattstrasse 39, Lyss
- Voranfrage «Sanierung und Aufstockung bestehendes Wohnhaus» Schwanengasse 2, Lyss
- Voranfrage «Sanierung und Umbau best. Stöckli mit Anbau Unterstand und Geräteraum», Zeughausstrasse 3, Lyss
- Baugesuch 384/1345 «Anbau Mehrfamilienhaus an best. Liegenschaft» Bahnhofstrasse 6, Busswil
- Beitragsgesuche für Beiträge aus dem Ortsbildfond
- Baugesuche für Reklamen
- Bauvoranfragen betreffend Liegenschaften in der Kernzone. Baudenkmälern oder in Ortsbildschutzgebieten

**2.3. Fachgruppe  
Landschaft**  
Präsident:  
Christen Rolf

Die Fachgruppe traf sich zu 2 Sitzungen. Bei den allgemeinen Tagesgeschäften standen Begrünungen im Strassenbereich, die Umsetzung des Richtplanes Landschaft sowie das Thema Biodiversität und Siedlungsökologie im Vordergrund.

Weitere Schwerpunkte waren:

- Behandlung von Gesuchen für Einzelbeiträge aus Spezialfinanzierung
- Umsetzung Richtplan Landschaft: Massnahmenblatt Siedlungsrand S3
- Umsetzung der WOV-Ziele
- Mitarbeit bei Änderungen von Überbauungsordnungen mit landschaftsrelevanten Themen
- Umsetzung Massnahme S3 «Ökologische Aufwertung des Siedlungsrandes»: Im Leen wurde die vorhandene Längs-Struktur aufgewertet (Neophytenbekämpfung, Pflege der Brombeerstrukturen, Heckenpflanzung). Auf der Wiese wurden zusätzliche Gehölzstrukturen (Niederhecke) gepflanzt:



*Gehölzstrukturen im Leen als Trittsteine für die Wildtiere*

- Exkursion Kiesgrube: Am 15.09.2020 organisierte die Fachgruppe Landschaft eine Exkursion im Lernort Kiesgrube Seeland. Die Bevölkerung von Lyss konnte an 3 Führungen zu den Themen Biologie oder Geologie teilnehmen und dabei die Natur beobachten.



*Gesteinsbestimmung im Lernort Kiesgrube Seeland*



Teilnehmende der Exkursion beim Abendessen

**2.4. Fachgruppe  
Energienstadt;  
Spezialkommission  
Energienstadt GOLD**

Präsident:  
Christen Rolf

Der GR hat an seiner Sitzung vom 24.08.2020 einerseits die Auflösung der Fachgruppe Energienstadt und gleichzeitig die Einsetzung der Spezialkommission Energienstadt GOLD sowie die Schaffung einer 20% Stelle genehmigt. Die neu eingesetzte Spezialkommission Energienstadt GOLD traf sich am 16.11.2020 zu ihrer ersten Sitzung. Dieses Jahr wurden folgende Projekte behandelt:

- Durchführung des 3. Solarcup im Seeland
- Mitwirkung Richtplan Energie Lyss
- Öffentlichkeitsarbeit: InfoLyss
- Projekteingabe «Lyss lebt – Lyss vernetzt» und
- Mobilitäts- und Energiebuchhaltung
- Umsetzung Richtplan Energie (laufend)

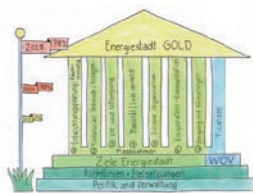

Dritter Seeländer Solarcup

### 3. RAUMPLANUNG

Die für die Entwicklung von Lyss wichtigen Richtplanungsprozesse, nämlich zum Städtebaulichen Richtplan Zentrum und zum Richtplan Energie, konnten im Berichtsjahr massgeblich vorangebracht werden. Für die Entwürfe des neuen Richtplanes Energie, welcher auch für den begonnenen Energiestadtprozess GOLD eine zentrale Rolle spielt, konnte das Mitwirkungsverfahren durchgeführt werden.

Basierend auf dem Städtebaulichen Leitbild, lag der Städtebauliche Richtplan Zentrum im Rahmen eines breiten Mitwirkungsverfahrens bis Ende Januar öffentlich auf. Erfreulicherweise wurde die Mitwirkungsmöglichkeit für dieses wichtige Planungsinstrument mit 115 Eingaben rege benutzt. Die entsprechend überarbeitete Fassung wurde bei den kantonalen Stellen im Rahmen der Vorprüfung sehr positiv aufgenommen, womit die Beschlussfassung anfangs 2021 erfolgen kann.

Das Genehmigungsverfahren der harmonisierten baurechtlichen Grundordnungen für die beiden Ortsteile Lyss und Busswil, welche der GGR im September 2019 beschlossen hat, erfolgte beim Kanton nicht reibungslos. Das Baureglement wurde zwar nach Verfahrensergänzungen im Mai genehmigt, aber für kleine, umstrittene Einzelfestlegungen im Zonenplan läuft immer noch ein Anhörungsverfahren.

Die für die Dorfentwicklung Busswil wichtigen Planungen im Bahnhofgebiet konnten 2020 mit den nötigen Verfahrensschritten und Beschlussfassungen soweit entwickelt werden, dass beide Planungen Ende Jahr dem Kanton zur Genehmigung übergeben werden konnten.

Die Thematik der Störfallvorsorge beschäftigte die Abteilung bei den Planungen in Bahnhofsnähe und entlang der Bahnlinien stark. In den letzten Jahren hat diese Problematik im Kanton Bern stark an Bedeutung gewonnen und wurde laufend präzisiert. Grundsätzlich sollen gemäss den Richtlinien des Bundes empfindliche Nutzungen wie Kindergärten, Kita's, Alterswohnungen, Spielflächen usw. ausgeschlossen werden. Im Zusammenhang mit den laufenden Planungsgeschäften in Lyss und Busswil in Bahnhofsnähe aber auch in zukünftigen Entwicklungsgebieten, muss diesem wichtigen Gesichtspunkt für allfällige empfindliche Nutzungen bereits auf Planungsstufe genügend Rechnung getragen werden. Dennoch gilt es, der Gemeinde und der Grundeigentümerschaft an diesen meist zentralen Lagen einen gewissen Planungsspielraum offen zu lassen.

Abgestützt auf das Postulat «Energiestadt Goldlabel», welches der GGR im Dezember 2019 überwiesen hat, wurden im Berichtsjahr die Voraussetzungen für eine erfolgreiche Erlangung der angestrebten Auszeichnung geschaffen. Dazu hat der GR ein entsprechendes Strategiepapier verabschiedet und die nötigen Massnahmen für den Energiestadtprozess GOLD ab 2021, welche auch auf die Raumplanung Auswirkungen haben werden, in die Wege geleitet.

### 3.1. Räumliche Strategien, Richtplänen, überkommunale Planungen

#### Räumliche Strategien

Für die zukünftige städtebauliche Beurteilung der anstehenden Entwicklungsgebiete hat der GR 2019 das Städtebauliche Leitbild Lyss verabschiedet. Damit auch die beabsichtigte innere Verdichtung mit einer hohen Siedlungs- und Wohnqualität verbindlich umgesetzt werden kann hat sich gezeigt, dass der bestehende Richtplan Ortskern durch einen neuen Städtebaulichen Richtplan Zentrum Lyss abgelöst werden muss.

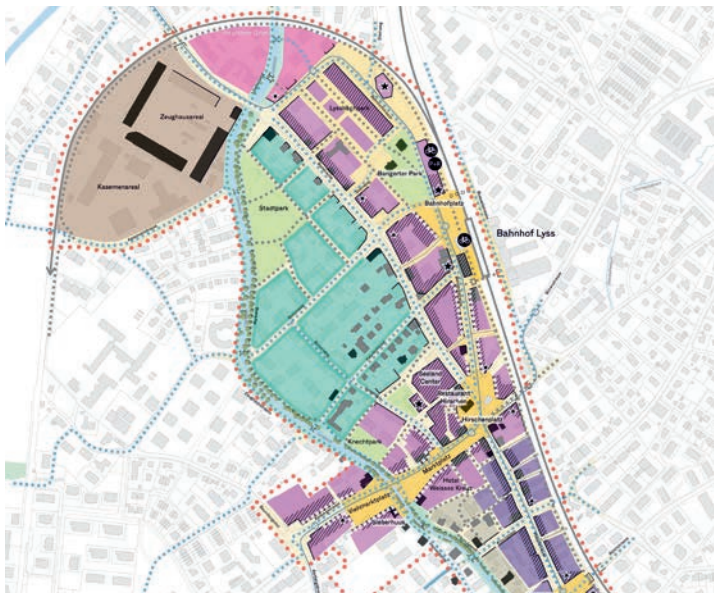

Kartenentwurf zum Städtebaulichen Richtplan Zentrum Lyss

Zum Städtebaulichen Richtplan wurde ab November 2019 bis Ende Januar 2020 ein umfangreiches öffentliches Mitwirkungsverfahren durchgeführt. Es wurden insgesamt 115 Mitwirkungsbeiträge eingereicht. Abgestützt darauf wurden die Planungsinstrumente vom GR nochmals überprüft und angepasst und dem Kanton zur Vorprüfung eingereicht. Der Vorprüfungsbericht des Kantons kam zum Schluss, dass die Gemeinde damit über ein fundiertes und sorgfältig ausgearbeitetes Planungsinstrument verfüge, welches wertvoll für die weiteren Planungsschritte im Rahmen der Gemeindeentwicklung sein wird. Der GR wird somit den neuen Richtplan anfangs des nächsten Jahres beschliessen können und mit der abschliessenden Genehmigung kann bis Frühsommer 2021 gerechnet werden.

#### Richtplan Energie

Das öffentliche Mitwirkungsverfahren des überarbeiteten Richtplanes Energie musste aufgrund der Corona-Vorschriften vom Frühjahr auf den Sommer 2020 verschoben werden. Es dauerte vom 10.08. bis 10.09. Am 17.08.2020 fand in der Aula Grentschel eine öffentliche Informationsveranstaltung statt. Während der öffentlichen Mitwirkung gingen 30 Eingaben ein. Die Strategie sowie die Massnahmen wurden grösstenteils begrüsst. Es kamen aber auch Forderungen zur stärkeren Berücksichtigung wirtschaftlicher Aspekte sowie zur Verknüpfung der Massnahmen an strenge Ziele. Die Eingaben wurden in einem Mitwirkungsbericht zusammengetragen und analysiert. Der Mitwirkungsbericht wird dem GR anfangs 2021 zur Verabschiedung vorgelegt und dem Kanton zur Vorprüfung eingereicht.

## Überkommunale Planungen

Im Berichtsjahr erfolgten von seeland.biel/bienne mit der Gemeinde wichtige Vorarbeiten für die Mitwirkung zum Regionalen Gesamtverkehrs- und Siedlungskonzept 2021, zum Agglomerationsprogramm 4. Generation und zur regionalen Velonetzplanung. Im nächsten Jahr werden dann mit dem Mitwirkungsverfahren und den weiteren Planungsverfahren die 3 wichtigen regionalen Planungsinstrumente weiterentwickelt.

### 3.2. Fachgruppe Ortsbild

Präsident:  
Christen Rolf

Die Fachgruppe Ortsbild wurde 2002 gegründet und setzt sich aus dem Präsidenten (Ressortvorsteher Bau + Planung) sowie ortsansässigen und auswärtigen ArchitektenInnen zusammen.

Ziel der Fachgruppe ist es, wertvolle Gebäude zu erhalten und die Möglichkeit der Weiterentwicklung zu gewährleisten. Ebenso sollen ortsbildrelevante Ensembles geschont und weiterentwickelt werden können.

Die Fachgruppe arbeitet bei Bedarf eng mit der Denkmalpflege zusammen. Basis bildet hier das Bauinventar.

Bei Renovationen können Beiträge aus der Spezialfinanzierung «Schutz, Gestaltung und ästhetische Aufwertung des Ortsbildes» beantragt und ausbezahlt werden. Dieses Reglement wurde am 31.01.2000 vom GGR genehmigt. Für die Bemessung der Beiträge gelten die «Richtlinien über die Ausrichtung von Beiträgen für das Ortsbild». Diese Richtlinien hat der GR am 22.03.2004 beschlossen. Die Fachgruppe tagt in der Regel alle 1 bis 2 Monat und behandelt die anstehenden Geschäfte.

Als Beispiel kann die Beratung von Beitragsgesuchen und das Stellen von Anträgen zum Ausrichten von Beiträgen aus dem Fonds der Spezialfinanzierung betreffend „Schutz, Gestaltung und ästhetische Aufwertung des Ortsbildes“ erwähnt werden.

In Abgleichung mit anderen Geldgebern (z.B. Kantonale Denkmalpflege, Berner Heimatschutz) und unter Berücksichtigung weiterer Aspekte (Bedeutung für Lyss, Öffentliches / privates Interesse) legt die Fachgruppe Ortsbild fallweise den Beitragssatz fest (Die Beitragshöhe liegt bei beitragsberechtigten Kosten bis Fr. 500'000.00 in der Spannweite von 2 bis 15%) und beantragt der zuständigen Stelle die Auszahlung.



Wehranlage bei der Unteren Mühle

So konnten für die Beitragsgesuche des Gemeindeverbands Lyssbach für die Sanierung der Fussgängerbrücken und für die Wiederinstandsetzung der alten Wehranlagen bei der Unteren Mühle und der Fabrikstrasse Beiträge im Umfang von rund Fr. 20'000.00 aus dem Fonds der Spezialfinanzierung zugesprochen bzw. ausbezahlt werden.

### 3.3. Nutzungsplanungen

Die nachfolgende Tabelle zeigt den Stand der Arbeiten der laufenden Nutzungsplanungen auf:

Änderungen Zonenplan/Baureglement (Z) Überbauungsordnungen (ÜO)	Planbearbeitung	Mitwirkungsverfahren	Vorprüfungsverfahren (Kanton)	Überarbeitung	Öffentliche Auflage	Beschluss- und Genehmigungsverfahren	Genehmigungen
<b>Lyss</b>							
Teilrevision Ortsplanung							→
ÜO Nr. 3 «Grien Nord»							
ÜO Nr. 36-1 «Kiesgrube Bangerter» Änderung							
ÜO Nr. 52-4 «Lyssbachpark Teil West»							
ÜO Nr. 57-1 «Beundengasse Nord»							
ÜO Nr. 62-1 «Wannersmatt»							
ÜO Nr. 67 «Neues Seeland Center»				→			
ÜO Nr. 70 «Schulgasse-Kreuzgasse-Hauptstrasse»							
Z13-8 ZPP «Alterswohnen Mühleplatz»							→
ZöN Nr. 22 «Wannersmatt»						→	
<b>Busswil</b>							
ÜO Nr. B14 «Bahnhofplatz Busswil»							
ZB08 ZPP «Bahnhof» ÜO Nr. B13 «Bahnhof Busswil West»							→

#### Überbauungsordnung «ESP Lyss Bahnhof» (ÜO Nr. 52-4)

Die Grundeigentümerin beabsichtigt zwischen der Bahnlinie und dem Lyssbachpark eine Wohnüberbauung mit einem Hochhaus, welches in der bestehenden baurechtlichen Grundordnung bereits vorgesehen ist, zu realisieren.

Das Genehmigungsverfahren zu den Ende 2019 beschlossenen Planungsinstrumenten zog sich beim Kanton aufgrund der neuen Bestimmungen zur Störfallvorsorge entlang von Bahnlinien so in die Länge, dass die Genehmigung immer noch aussteht.

Anfangs 2021 wird der GR in einem nachträglichen, geringfügigen Planänderungsverfahren die geforderten Anpassungen vornehmen, sodass die Genehmigung im Frühjahr 2021 erwartet werden kann.



Visualisierung Hochhaus beim Lyssbachpark (GWJ Architekten AG)

### Überbauungsordnung «Neues Seeland Center» (ÜO Nr. 67)

Die Grundeigentümerin möchte das Areal mit Neu- und Erweiterungsbauten gestützt auf das aus einem Studienauftrag hervorgegangenen Siegerprojekt der Burckhardt + Partner Architekten, welches auch ein Hochhaus vorsieht, entwickeln.



Visualisierung der Überbauung «Neues Seeland Center» (Burckhardt + Partner AG)

Aufgrund der Erkenntnisse aus dem kantonalen Vorprüfungsverfahren, entschied sich der GR zur übergeordneten Beurteilung einen Städtebaulichen Leitplan und daraus den Städtebaulichen Richtplan Zentrum Lyss zu erarbeiten. Wenn diese Entscheidungsgrundlagen voraussichtlich Mitte 2021 vorliegen, soll die Planung mit der Vorprüfungsvereinbarung weitergeführt werden.



### **Überbauungsordnung «Alterswohnen Mühleplatz» (ÜO Nr. 68)**

Für die Entwicklung dieses Standortes am Mühleplatzes mit altersgerechten Wohnungen mit Dienstleistungen hat der GGR im Herbst 2019 die nötigen Beschlüsse für den Landverkauf und die Anpassung der baurechtlichen Grundordnung mit der ZPP «Wohnen am Mühleplatz» gefasst.

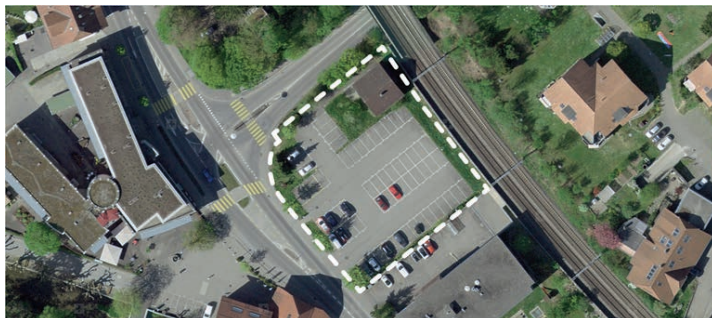

*Luftbild Areal Mühleplatz mit Wettbewerbsperimeter*

Die Genehmigung der Planungsinstrumente ist im Frühjahr 2020 erfolgt. Anschliessend konnte die SUVA als neue Grundeigentümerin in Zusammenarbeit mit der Gemeinde die Vorbereitungen für den im 2021 vorgesehenen Projektwettbewerb an die Hand nehmen.

### **Überbauungsordnung «Schulgasse-Kreuzgasse-Hauptstrasse» (ÜO Nr. 70)**

Das Planungsgebiet für die Entwicklung einer Wohn- und Geschäftsüberbauung umfasst die bekannten Gebäude der Gnossi Lyss, der Berner Kantonalbank und das geschützte Bauernhaus «Alte Krone» mit Stöckli am Lyssbach. Im Geschäftsjahr konnte nach dem intensiven Vorprüfungsverfahren mit dem Kanton das Planauflageverfahren ohne offene Einsprachen abgeschlossen werden. Im Herbst beschloss der GGR die Planungsinstrumente, sodass anfangs des nächsten Jahres mit der Plangenehmigung gerechnet werden kann.

### **Überbauungsordnung «Bahnhof Busswil West» (ÜO Nr. B 13)**

Im Entwicklungsgebiet «Bahnhof Busswil West» sind Mischnutzungen (Wohnen und mässig störende Arbeitsnutzung) vorgesehen, die Planung wurde in Zusammenarbeit mit den SBB als Grundeigentümerin erarbeitet.



*Luftbild Bahnhofsareal Busswil mit Arealperimeter «Bahnhof Busswil West»*

Im Berichtsjahr erfolgte das Planauflageverfahren gleichzeitig mit der Überbauungsordnung «Bahnhofplatz Busswil» (ÜO Nr. B 14) wie auch die Beschlussfassung durch den GR. Auf anfangs 2021 wird mit der Plangenehmigung gerechnet.

### Überbauungsordnung «Bahnhofplatz Busswil» (ÜO Nr. B 14)

Wie vorgesehen konnten die Planungs- und Kreditbeschlüsse im Berichtsjahr durchgeführt werden. Anfangs Jahr erfolgte das Planaufgefahren, welches nach den Einigungsverhandlungen erfreulicherweise ohne offene Einsprachen blieb. So konnte der GGR bereits im Juni das Planungs- und Kreditgeschäft beschliessen.

Aufgrund zusätzlicher planungsrechtlicher Abstimmungen mit dem Planungsgebiet Bahnhof Busswil West und neuer Bestimmungen im Bereich der Störfallverordnung, konnte der Kanton das Genehmigungsverfahren bis Ende Jahr noch nicht definitiv abschliessen. Auf anfangs 2021 kann aber mit der Plangenehmung gerechnet werden, sodass die vorgesehenen ersten Realisierungsschritte 2021 erfolgen können.

### Überbauungsordnung «Beundengasse Nord» (ÜO Nr. 57-1)

Die Grundeigentümerin plant im Bereich der Parzelle Nr. 1283 die Erstellung von 2 Mehrfamilienhäusern mit insgesamt 20 Wohnungen, davon 16 Familienwohnungen. Das bestehende Haus wird abgebrochen. Die Änderung der Überbauungsordnung wurde in einem ordentlichen Verfahren mit Vorprüfung und öffentlicher Auflage durchgeführt. Während der Auflage ging eine Einsprache ein, welche im Rahmen der Einspracheverhandlungen nicht erledigt werden konnte. Die Unterlagen wurden dem Kanton im November zur Genehmigung eingereicht.

### Zone für öffentliche Nutzung «Wannersmatt» (ZöN Nr. 22-1)

Der Tennisclub Lyss beabsichtigt auf dem Grundstück Parzelle Nr. 1259 den Bereich mit der bestehenden Tenniswand eine Padel-Anlage zu realisieren. Um das geplante Vorhaben realisieren zu können, müssen die Baureglementsvorschriften zur ZöN Nr. 22 geringfügig ergänzt werden. Während der öffentlichen Auflage im September gingen keine Eingaben ein. Nach dem Beschluss des GR wurden die Unterlagen im November dem Kanton zur Genehmigung eingereicht.



Beispiel Padel-Anlage, Präsentation Boris Delfs & Reto Bürki vom Mai 2019

## 3.4. Öffentlicher Verkehr

### Tageskarten Gemeinden

Die Gemeinde verfügt seit 2018 über 10 Tageskarten. Aufgrund der COVID-Massnahmen wurde diese Anzahl ab April 2020 auf 4 Tageskarten reduziert. Die Auslastung dieser Tageskarten betrug 2020 57.40%, davon fielen 4.45% auf Dienstreisen.

### Beiträge an den öffentlichen Verkehr

Gemeindebeiträge an den öffentlichen Verkehr	Fr. 1'397'285
Das ergibt einen Beitrag pro Kopf der Bevölkerung von (Durchschnittlicher Pro-Kopf-Beitrag im Kanton Bern Fr. 130.00).	Fr. 93.23
Kostenbeteiligung am Betrieb der Nachtbuslinien Moonliner	Fr 7'811.00
Dies entspricht 100% der zugesicherten Defizitgarantie von	Fr. 7'811.00

Der Rückgang ist auf die Fahrgastanzahl von -71% im Jahr 2020 zurückzuführen.

### Ortsbus Lyss

Mit Fahrplanwechsel Dezember 2020 wurden beim Ortsbus Lyss keine Änderungen vorgenommen.

- 3.5. **Vermessungs- und Katasterwesen** Es sind Gespräche mit den Grundeigentümern des Waldes im Gange, um das Projekt «Waldzusammenlegung und Neuvermessung des Waldes» umzusetzen.

## 4. UMWELT UND LANDSCHAFTSPFLEGE

Dieses Jahr konnte von den bestehenden 16 Verträgen ein Mehrjahres-Vertrag erneuert werden. Die Verpflichtungssumme beträgt für 16 Verträge

### 4.1. Landschaftspflege

Fr. 17'311.40. Im 2020 wurden ausbezahlt:

Jährliche Verpflichtung	Fr. 16'936.40
Einmalige Verpflichtung	Fr. 1'008.00
Stand Spezialfinanzierung 31.12.2020	Fr. 125'575.40

### 4.2. Öko-Qualitätsverordnung (ÖQV) Vernetzungsprojekt Umweltschutz

Hänni Jürg, Grossaffoltern, ist als Berater zuständig. Er unterstützt im Auftrag der Fachgruppe Landschaft die Landwirte von Lyss und Busswil bei der Umsetzung der ÖQV und beim Abschluss der Verträge z.L. der Spezialfinanzierung.

Innerhalb des ÖQV-Vernetzungsprojektes konnten 2020 zusätzlich 113 Aren mit Anspruch auf Vernetzungsbeiträge beim Kanton angemeldet werden. Unter Vertrag stehen neu 5'787 Aren (plus 2%).

### Label Energiestadt

Lyss ist seit dem Jahr 2000 eine Energiestadt und erreichte damals 57% der möglichen Punkte.

Nachdem im Jahr 2017 ein Re-Audit erfolgreich absolviert wurde, erfolgte im Berichtsjahr lediglich eine Erfolgskontrolle. Diese ergab in der Gesamtbewertung eine Punktzahl von 68% und für den Bereich «Kommunale Gebäude und Anlagen» 79%.

### Label Energiestadt GOLD

Um das vom GGR beschlossene Ziel «Label Energiestadt GOLD bis 2028» zu erreichen, hat der GR eine Umsetzungsstrategie beschlossen, welche einerseits die Überführung der bestehenden Fachgruppe Energiestadt in eine Spezialkommission beinhaltet und andererseits aufzeigt, mit welchen Massnahmen dieses Ziel erreicht werden soll. Gleichzeitig hat er für das Erreichen des Labels Energiestadt GOLD eine 20% Stelle geschaffen.

### Energiesparen trägt Früchte

Seitdem die Energiewoche 2006 durchgeführt wurde, wird der Jahresstromverbrauch der Verwaltungsstandorte regelmässig gemessen und intern publiziert.

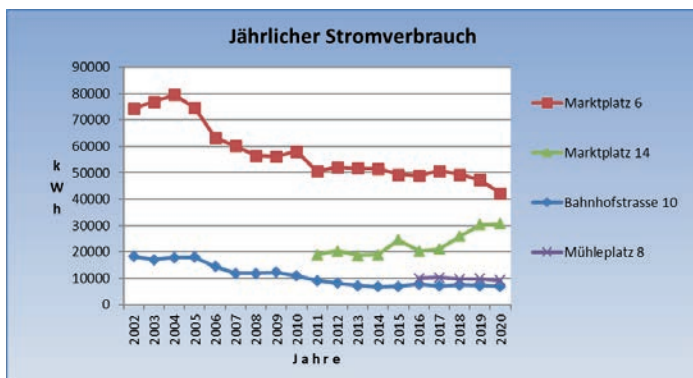

## Luftreinhaltung

Die Luftbelastung durch Stickstoffdioxid (NO<sub>2</sub>) wird in Lyss an 4 Standorten regelmässig gemessen. Die Messwerte sind repräsentativ für den unmittelbaren Messort. Rückschlüsse auf weiter entfernte Orte sind mit Vorbehalt anzuwenden.

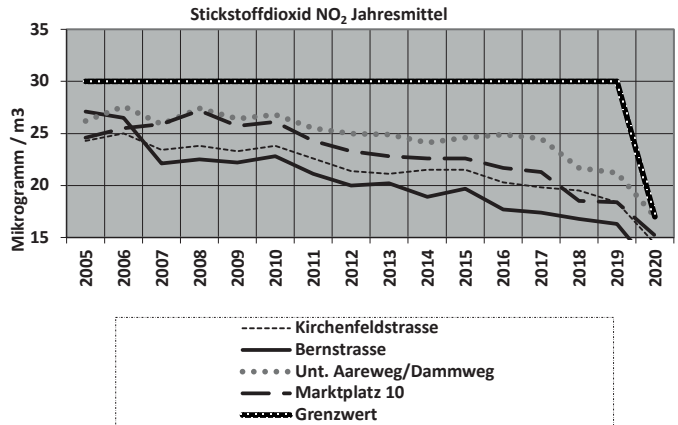

## Mobility

Die Nutzung des Mobility Elektro Autos sah von Januar bis Dezember 2020 folgendermassen aus:

	Mobility-Fahrzeug Busswil	Mobility-Elektro Fahrzeug Bahnhof Lyss
Dienstfahrzeug für die Verwaltung <i>Das Fahrzeug in Busswil wird nicht als Dienstfahrzeug genutzt</i>	-	46%
<i>Benutzung durch Dritte</i>	44%	31%
<i>Defizitgarantie</i>	56%	23%

Den Mobility-Kunden stehen in Lyss noch 4 weitere Fahrzeuge zur Verfügung.

## 5. ÖFFENTLICHER HOCH- BAU 5.1. Projektierung und Ausführung

### Schulraumerweiterung Grentschel

Die Schulanlage Grentschel wird mit einem Neu- und einem Anbau ergänzt. Gleichzeitig entstehen ein zusätzliches Spielfeld und neue, attraktive Aussenräume für die SchülerInnen und Kindergartenkinder. Der Spatenstich hat am 04.03.2020 unter musikalischer Begleitung durch eine Kindergartenklasse stattgefunden und wurde mit einem Apéro abgerundet.

Das Projekt «Schulraumerweiterung Grentschel» wurde am 25.02.2019 vom GGR Lyss zu Händen der Lysser StimmbürgerInnen verabschiedet, welche an der Volksabstimmung vom 19.05.2019 dem Kredit zugestimmt haben.



*Schulraumerweiterung Grentschel, Spatenstich*

### *Projekt*

Die bestehende Schulanlage Grentschel wird im Nordosten mit einem freistehenden Schulhaus sowie einem Anbau an die bestehende Aula ergänzt. Anstelle des Pavillons entsteht ein neues Spielfeld. Auf der Ostseite des neuen Schulhauses ist der abgeschottete Aussenraum für die Kindergartenkinder geplant. Die Tagesschule wird sich auf 2 Geschossen zusammen mit der Bibliothek im Anbau der Aula befinden. Die Tragkonstruktion und der Charakter im Innern ist aus Holz. Die Aussenhaut besteht aus Betonelementen.



*Neue Verkleidung Aula*



*Tagesschulraum*

### *Termine*

Ab Beginn des neuen Schuljahres im Sommer 2021 können die Kinder, die Lehrpersonen und alle weiteren Beteiligten von den neuen Räumlichkeiten profitieren.

### **Gesamtanierung Schulanlage Stegmatt**

Im 2019 haben der GGR und die Lysser StimmbürgerInnen das Projekt «Gesamtanierung Schulanlage Stegmatt» gutgeheissen. Bestandteil der Sanierung sind die Trakte A, B, C und die Turnhalle.

### *Projekt*

Trakt A benötigt aufgrund von Brandschutzvorschriften und den Auflagen für hindernisfreies Bauen ein neues, zusätzliches Treppenhaus mit Lift. Damit auch die Turnhalle und die Aula hindernisfrei erreicht werden können, wird im Trakt C ebenfalls ein Lift eingebaut. Bei der Turnhalle entsteht ein neuer Geräte-/Technikraum, wo auch die Lüftungsanlage installiert wird. Die Haustechnik (Elektro, Heizung, Lüftung, Sanitär) wird gesamthaft erneuert und an die heutigen Vorschriften angepasst. Ausserdem werden die Treppengeländer und Fenster ersetzt, die Bodenbeläge in den Klassenzimmern erneuert sowie die Pausenplätze mit der Schaffung von Treffpunkten und neuen Aufenthaltsbereichen attraktiviert.

Am 06.07.2020 hat die erste Etappe der Sanierung begonnen, welche die Trakte A + B umfasst.

### **Schulraumerweiterung Stegmatt, Neubau Pavillon für Kindergarten**

Der Pavillon bei der Schulanlage Stegmatt wurde im Rahmen der Machbarkeitsstudie für die Gesamtanierung der Schule auf seinen baulichen Zustand untersucht. Dabei wurde festgestellt, dass er am Ende seiner Lebensdauer ist und eine Reparatur oder Sanierung nach den heutigen Vorgaben gegenüber einem Ersatzneubau unverhältnismässig gewesen wäre. Der GGR hat deshalb für das neue Kindergartengebäude im September 2019 einen Kredit über Fr. 1'800.000.00 gesprochen.

Die Bauarbeiten haben planmässig im Februar 2020 begonnen. Der neue 2-geschossige Holzbau enthält 2 Küchen, WC-Anlagen, Materialräume, Gruppen- und Lagerbereiche sowie Garderoben und bietet Platz für 4 Kindergartenklassen. Der Garten / Spielplatz, der vor der Tagesschule im nächsten Jahr neugestaltet wird, soll tagsüber den Kindergärten zum Spielen und Verweilen zur Verfügung stehen.

Pünktlich aufs neue Schuljahr 2020/21 konnten die Kindergartenklassen ihre neuen Räumlichkeiten beziehen. Kinder wie Lehrpersonen sind sehr zufrieden mit ihrem tollen neuen Kindergarten.



*Neuer Kindergarten Stegmatt*

### **Pausenplatzgestaltung Schule Stegmatt**

Dieses Jahr konnte der nördliche Bereich des Pausenplatzes der Schule Stegmatt, in welchem sich auch ein kleiner Teich befindet, ökologisch aufgewertet und saniert werden. Es handelte sich um die dritte und letzte Phase eines von der Jugendfachstelle organisierten partizipativen Prozesses, bei welchem Schulkinder der Schule Stegmatt beteiligt waren. Während 5 Tagen war Bohren, Nageln, Holz sägen, Holz schleifen, nicht einheimische Büsche ausgraben und Bäume pflanzen Bestandteil des Unterrichts. Am 10.12.2020 konnte der neu gestaltete Pausenplatz mit den Kindern offiziell eingeweiht werden. Er wird seither rege genutzt.



*Partizipation durch Schüler*

## 5.2. Sanierung und Unterhalt

Der bauliche Unterhalt der Gemeinde-Liegenschaften betrug Fr. 1'340'037.00 budgetiert waren Fr. 1'335'000.00. Das Budget wurde um Fr. 5'037.00 (+ 0.4 %) überschritten.

Grössere Unterhaltsarbeiten:

- Gemeindeverwaltung Markplatz 6; Wechseln der Beleuchtung auf LED und Digitalisierung der Einzelraumsteuerung (Heizung)
- Wohnhäuser Bödeli 1/3 und 5/7; Anschluss an den Wärmeverbund Wärme Lyss Nord
- Schulhaus Herrengasse; Sanierung des Fussweges entlang des Sportplatzes
- Seelandhalle; Lärmschutzmassnahmen bei der Wärmerückgewinnungsanlage auf dem Dach der Curlinghalle
- Wärmeverbund EK-Gebäude, Schule und Sporthalle Grentschel; Fertigstellung der Digitalisierung der Heizung- und Einzelraumsteuerung
- Schule Stegmatt, Partizipative Aufwertung des Begegnungs- und Entdeckungsbereichs am Teich
- Schule Busswil, Digitalisierung der Einzelraumsteuerung (Heizung)

## 5.3. Betrieb

### Energieverbrauch gemeindeeigene Liegenschaften Energiebuchhaltungsrapport

Energieverbrauch gemeindeeigene Liegenschaften

Anzahl Objekte	18
Energiebezugsfläche	48'819 m <sup>2</sup>
Energieverbrauch	MJ/(m <sup>2</sup> a)
Treibhausgase	CO <sub>2</sub> kg/m <sup>2</sup>
Wasserverbrauch	l/m <sup>2</sup>

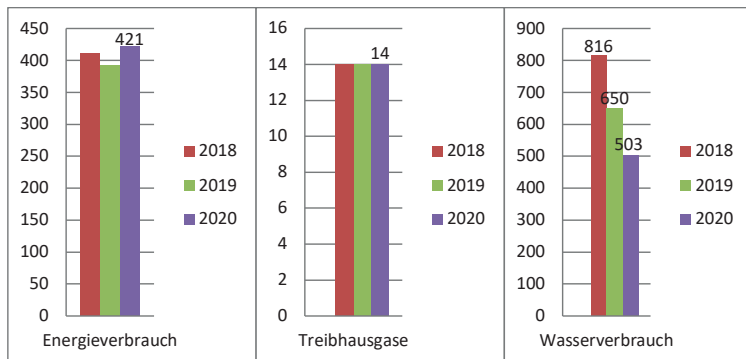

## 6. BAUINSPEKTORAT

### 6.1. Baubewilligungsverfahren

Im Jahr 2020 wurden insgesamt 144 ordentliche und vereinfachte Baugesuche eingereicht und behandelt, das sind 8 Baugesuche weniger als im Vorjahr. Davon entfallen 119 Stück auf den Ortsteil Lyss und 25 Stück auf den Ortsteil Busswil. Darunter finden sich folgende Projekte:

- Neubau Werkhalle
- Anbringen von 2 Firmenanschriften an Fassade
- Neubau einer Betonabwasser-Recyclinganlage und Ersatz der Neutralisationsanlage
- Umnutzung Produktionsräume zur Herstellung homogener Katalysatoren, neue Aggregate Lüftung, Neubau Stickstoff-Tank aussen.
- Sanierung / Umgestaltung Bielstrasse im Bereich Zone Tempo 30. Ersatz der Asphaltbeläge und der Randabschlüsse Strasse und Trottoir, Ausbau der Oberflächenentwässerung, Sanierung Trinkwasserleitung, Ausbau Elektroversorgung.
- Aufstellen einer Split-Wärmepumpe
- Erstellen einer Padel-Sportanlage auf dem bestehenden Tennisübungsplatz mit Vergrößerung gegen Süden.
- Betreiben eines Imbisswagens mit Stehtischen
- Neubau Stickstofftank
- Neubau einer LKW Waschanlage mit eigener Reinigungsanlage für das Waschwasser
- Neubau einer Lagerhalle
- Erstellen einer Terrasse im Garten im Sinne einer unbewohnten An- und Nebenbauten
- Erstellen einer Zelt-Lagerhalle auf bestehendem Lagerplatz
- Befestigung und Entwässerung des Warenumschlagplatzes
- Wind- und Wetterschutzverglasung Balkone und Terrasse
- Umbau der Gewerbeflächen in ein Notfall-Arztzentrum (Walk-in-Praxis)
- Neubau einer Trafostation sowie Neubau einer unterirdischen Rohrblockanlage
- Neubau Einfamilienhaus mit angebauter Doppelgarage und gedecktem Sitzplatz

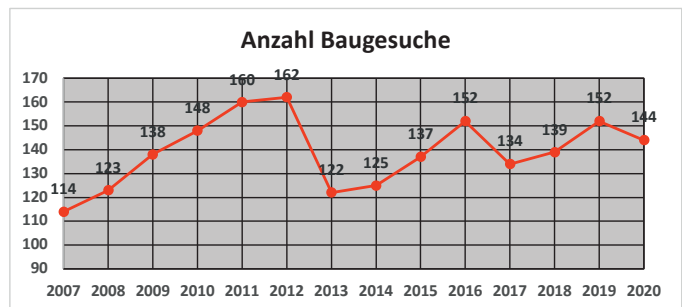

#### Bauen in der Landwirtschaftszone – Bauen ausserhalb der Bauzone

Die Abteilung Bau + Planung empfiehlt dringend für sämtliche Bauvorhaben ausserhalb der Bauzonen, vor Ausarbeitung eines Baugesuches, die Zonenkonformität mittels einer Voranfrage abzuklären. Die Voranfrage wird von der Abteilung Bau + Planung entgegengenommen, mit Archivdaten und dem Formular BaB (Bauen ausserhalb der Bauzonen) ergänzt und an das zuständige Amt für Gemeinden und Raumordnung AGR weitergeleitet zur Prüfung und Stellungnahme.

#### Ausnahmen von Bauvorschriften

Ausnahmen zu den geltenden Bauvorschriften sind nur in begründeten und wichtigen Fällen möglich. In der Regel können Ausnahmen nicht bewilligt werden gemäss der gängigen Praxis im Kanton Bern.



Privatrechtliche Auseinandersetzungen führen oft dazu, dass die Abteilung Bau + Planung zur Tilgung von Problemen beigezogen wird. Die Abteilung Bau + Planung ist immer offen, allen beteiligten Parteien ihre Unterstützung zur Lösung der Probleme anzubieten. Die Abteilung Bau + Planung bietet ebenfalls weitere Personen aus Amts- oder Fachstellen von Kanton und Gemeinde auf, die z.B. auch an Begehungen vor Ort Lösungen für die beteiligten Parteien vorschlagen und mitgestalten.

Im 2020 hat die Baupolizeibehörde folgende baupolizeilichen Massnahmen durchgeführt:

- 45 Baukontrollen aufgrund von Hinweisen bzw. Verdachtsfällen
- 9 Aufforderungen zur Einreichung nachträglicher Baugesuche
- 3 Verfügungen betreffend Baustopp
- 4 Verfügungen betreffend Bauen ohne Baubewilligung
- 5 Bearbeitung von hängigen Baupolizeiverfahren

**6.2. Feuerungs-kontrollen** Gemäss der durch die beco Berner Wirtschaft, Abteilung Umweltschutz jährlich veröffentlichten Erhebung wurden in der Heizperiode 2019/2020 durch den Feuerungskontrollleur 374 Öl- und 137 Gasfeuerungsanlagen, total 511 von 1'370 kontrollpflichtigen Anlagen überprüft. Von diesen Anlagen mussten 15 Öl- und 2 Gasfeuerungsanlagen beanstandet werden.

**6.3. Wohnbau-statistik** 2020 wurden in Lyss 88 Wohneinheiten fertiggestellt und teilweise bezogen sowie 7 abgebrochen.

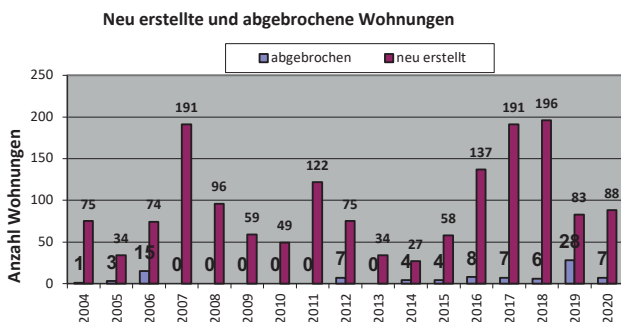

**7. VERKEHRSANLAGEN**  
**7.1. Projektierung und Realisierung**

**Projektierung**

*Gebiet Sonnhalde-Unterfeld und Bürenstrasse*

Für die notwendige Strassensanierungen im Gebiet Sonnhalde-Unterfeld und Bürenstrasse wurde im Berichtsjahr ein Bauprojekt erarbeitet. Da einige auch Anpassungen am Strassenraum und an den Verkehrsberuhigungselementen notwendig sind, wurde zudem ein Baugesuch eingereicht. Nebst den Strassen, werden gleichzeitig auch die Kanalisationsleitungen und wo notwendig, auch die verschiedenen Versorgungsleitungen erneuert. Dies betrifft gegebenenfalls auch die Sanierung der privaten Kanalisationsanschlussleitungen. Die Bauausführung ist ab Frühling 2021 vorgesehen.

*Bahnhofgebiet Busswil*

Das Gebiet um den Bahnhof Busswil soll grossräumig umgestaltet werden. Die dazu notwendige Planaufgabe fand anfangs Jahr statt. Die Genehmigung durch den Kanton wird anfangs 2021 erwartet. Im Berichtsjahr wurde in enger Zusammenarbeit mit der SBB AG, den weiteren Grundeigentümern und der Energie Seeland AG das Projekt «Neugestaltung Bahnhofgebiet Busswil» bis zur Ausführungsreife erarbeitet. Die Ausführung der ersten Arbeiten sind ab Sommer 2021 aeolant.

### *Alte Bielstrasse (ob. Aareweg)*

Im Rahmen des ordentlichen Unterhalts und aufgrund eines privaten Neubaus wurde im Jahr 2020 die alte Bielstrasse beplant. In Koordination mit sämtlichen Werken wurde ein Tiefbauprojekt, welches die Sanierung der Wasserleitung, des Elektrorohrblocks und des Strassenbaus beinhaltet, ausgearbeitet. Das notwendige Baugesuch wird anfangs 2021 publiziert. Weiter wurden im Zusammenhang mit den öffentlichen Arbeiten auch die privaten Abwasseranschlüsse untersucht und, wo notwendig, mitsaniert. Baustart ist im Frühling 2021. Die Bauarbeiten innerhalb der alte Bielstrasse dauern ca. ein halbes Jahr.

### **Realisierung**

#### *Brücken Lyss*

Auf Grundlage der im Jahr 2015 erarbeiteten Unterhaltsplanung der Lysser Brücken, wurden im Jahr 2020 folgende Brücken untersucht, beplant oder saniert:

- Rad- und Fussgängerbrücke am Industriering
- Brücke Fabrikstrasse
- Brücke Wannermatt
- Brücke Schatthole

Der laufende Unterhalt der Lysser Brücken wird in den nächsten Jahren gemäss Unterhaltsplanung weitergeführt. Der GGR wird über den Stand der Umsetzung im Herbst 2021 informiert.

#### *Aarepark Lyss*

Mit Start zur Badesaison 2020 konnte auch die neue Anlage «Aarepark Lyss» im Gebiet des Parkschwimmbads und der KUFA in Betrieb genommen werden. Das Projekt beinhaltet die Anpassung der Verkehrsanbindung ab dem KUFA-Kreisel sowie Neuordnung und Neubau von 180 Auto- und etwa 600 Veloabstellplätzen. Gleichzeitig wurde die bestehende Moonliner-Haltestelle behindertengerecht ausgebildet. Zur Aufwertung der Anlage wurden auch neue Grünbereiche angelegt und 30 neue Bäume gepflanzt. Mit diesem neuen Allzweckplatz ist Lyss nun besser gewappnet für grössere Events wie das Ciné Happening Lyss, Zirkusvorstellungen und – bei allem Respekt vor dem Coronavirus – natürlich auch für neue Eventideen.



*Drohnenfoto Aarepark*

### *Gebiet Friedhof*

(Chutzenweg, Falkenweg, Fluhrain, Hohfuhrenweg, Kirchenfeldrain und Lerchenweg)

In Koordination mit sämtlichen Werken startete im Herbst 2020 im Gebiet Friedhof das Tiefbauprojekt, welches die Sanierung der Kanalisationen, der Wasser- Elektroleitungen und des Strassenbaus beinhaltet. Die ersten Arbeiten erfolgten im Chutzenweg und im Hohfuhrenweg. Bisher wurden 1'350m<sup>2</sup> neue Tragschicht eingebaut und wo nötig neue Randabschlüsse erstellt. Die Bauarbeiten innerhalb Gebiets Friedhof dauern voraussichtlich noch bis Ende 2021.

### *Stegmattweg und Schönau*

In Koordination mit sämtlichen Werken starteten im Herbst 2020 Tiefbauarbeiten im Schönau. Das Tiefbauprojekt beinhaltet die Sanierung der Kanalisationen, der Wasserleitungen, des Elektrorohrblocks und des Strassenbaus. Der Baustart erfolgte in der Schönau. Die Bauarbeiten werden im 2021 auf den Stegmattweg erweitert und dauern voraussichtlich bis Ende 2021.

### *Kappelenstrasse (2. Etappe)*

Im Sommer 2020 startete die 2. Etappe der Sanierung Kappelenstrasse im Abschnitt Abzweigung Flurweg bis zum Kornweg. Die Randabschlüsse wurden neu versetzt und auf ca. 4'800 m<sup>2</sup> wurde eine neue Tragschicht eingebaut. Weiter wurde ein neues Trottoir gebaut und die Kurvensituation zum Kornweg optimiert. Die Fertigstellung der Strassenoberfläche mittels Deckbelag ist für 2021 geplant.

### *Hauptstrasse*

Im Zentrum von Lyss starteten ab Mitte April die Bauarbeiten. Zahlreiche Leitungen und Anschlüsse für Wasser, Abwasser, Strom und Kommunikation werden erneuert. Damit ist auch in Zukunft die Ver- und Entsorgung der anliegenden Häuser sichergestellt. Zudem wird in der Hauptstrasse eine Fernwärmeleitung eingebaut, die künftig mehrere Liegenschaften mit nachhaltiger Energie versorgt. Die Hauptarbeiten im westlichen Teil des neuen Strassenraum konnte bis Mitte Dezember abgeschlossen werden. Im neuen Jahr werden nun die Arbeiten auf der östlichen Seite der Hauptstrasse ausgeführt.



Baustellenfoto Hauptstrasse

Im Berichtsjahr wurde in den folgenden Strassen ein Deckbelag eingebaut:

- Birkenweg
- Kirchhübelweg
- Riedli/Meisenweg
- Schulgasse
- Zeughausstrasse

#### *Wallislochweg*

Im Berichtsjahr wurde der Wallislochweg saniert. Nebst der Totalsanierung entstand im mittleren Bereich der Strassen eine Verbreiterung, welche das Kreuzen von 2 Fahrzeugen auf der schmalen Strassen erleichtert.

## **7.2. Unterhalt und Sanierung**

Betrieblicher Unterhalt Strassen, Wege, Plätze, Parkierungs- und Nebenanlagen, Gemeindestrassen und Wege 87 km, Gehwege 22 km, Rad- und Gehwege längs Staatsstrassen 12 km, Parkierungsanlagen; Gesamtfläche ca. 475'000 m<sup>2</sup>.

Von den Werkhofmitarbeitern wurden für den Strassenunterhalt 1'872 Stunden aufgewendet.

### **Reinigung**

Für die Strassenreinigung und das Littering wurden in diesem Jahr vom Werkhof 2'223 Stunden aufgewendet. Die Strassenreinigungsmaschine war während rund 1'245 Stunden im Einsatz. Insgesamt wurden mit 46 Transporten rund 195 Tonnen Wischgut nach Aarberg zur Bolliger & Co. AG oder in die Müve Biel-Seeland AG nach Biel geführt und dort fachgerecht entsorgt. Vom Entleeren der Papierkörbe und dem Zusammenräumen herumliegender Abfälle wurden 634 Stk. 800-lt Container (im Vorjahr 593 Stk.) mit einem Gesamtgewicht von ca. 62 Tonnen entsorgt. Die Entsorgung dieser Abfälle verursachte Kosten von ca. Fr. 14'000.00.

### **Winterdienst**

Im Berichtsjahr wurden an 52 Tagen Temperaturen von 0° oder Minustemperaturen gemessen. Für das Aufrechterhalten der Verkehrssicherheit wurden 15 Streueinsätze geleistet. Die Schneepflüge kamen zusätzlich 6 Mal zum Einsatz. Auf der Strecke Lyss - Hardern - Ottiswil - Scheunenberg – Wengi, wird der Winterdienst ebenfalls von der Gemeinde Lyss organisiert und durchgeführt.

Der Salzverbrauch betrug auf dieser Strecke 8.9 Tonnen.

Aufwand Werkhof: 1'102 Stunden  
Streusalzverbrauch total: 83 Tonnen

### **Strassenbedingte Zusatzaufgaben**

#### **Öffentliche Strassenbeleuchtung**

Von der ESAG wurden im Auftrag der Gemeinde weitere Etappen für den Austausch alter Quecksilberdampflampen in Angriff genommen und erledigt.

Hier die Zahlen der gemeindeeigenen Strassenleuchten:

LED-Leuchten:	1'233 Stk.	64%
Natriumdampflampen:	644 Stk.	33%
Quecksilberdampflampen:	49 Stk.	3%

Total sind 1'926 Leuchten im ganzen Gemeindegebiet vorhanden. Gegenüber dem Vorjahr sind das 42 Leuchten mehr.

### **Technischer Dienst**

Der technische Dienst (Signalisationen und Markierungen) wurde durch den Bereich Sicherheit betreut. Die Baugruppe erledigte die bauseitigen Arbeiten nach Auftrag; die erbrachten Aufwendungen wurden intern verrechnet.

### **Öffentliche Brunnen**

Für den Unterhalt und die Reinigung der öffentlichen Brunnen wurden von der Baugruppe 145 Arbeitsstunden aufgewendet.

### **Hundetoiletten**

Für den Unterhalt der Hundetoiletten, das Leeren und Reinigen der Robidog-Behälter, betrug der Aufwand in diesem Jahr 1'066 Arbeitsstunden. Etwas weniger als im letzten Jahr. Das Inkasso der Hundesteuer erfolgte durch die Abteilung Finanzen.

### **Industriegleise Lyss Nord**

Das Industriegleis wurde auf der Strecke Buchzopfen bis zur GZM Extraktionswerk AG, im Auftrag der Gemeinde, mit einem speziellen Bauzug des SBB-Unterhaltungsdienstes, wieder befahrbar gemacht. Die beiden Firmen edi Entsorgungsdienste AG und Denner AG, möchten in Zukunft wieder vermehrt die Gleisanlage nutzen. Beide Firmen und die GZM Extraktionswerk AG haben sich an den Unterhaltskosten zur Instandstellung der Gleisanlage beteiligt. Die Bewilligung für das Befahren der Anlage erteilt das Bundesamt für Verkehr (BAV).



*Unterhalt Industriegleise durch Baugruppe SBB*

- 8. ÖFFENTLICHE GRÜNANLAGEN** Im Berichtsjahr standen keine grösseren Projekte bei den öffentlichen Grünanlagen an. Der Fokus stand dabei insbesondere beim Unterhalt.
- 8.1. Projektierung und Realisierung** Die Mitarbeiter des Werkhofes und auch externe Gärtner hegten und pflegten die Grünanlagen und Bäume im ganzen Gemeindegebiet.
- 8.2. Unterhalt und Sanierung** Die öffentlichen Grünanlagen (Naturparks, Vita-Parcours, Waldlaufstrecken, Sitzbänke usw.), Spielplätze, die Strassenrabatten und Grünflächen, sowie die öffentlichen Bäume erforderten für Neuanpflanzungen, Erneuerungen, Pflege, Mäharbeiten, Wässern, Laubarbeiten und Reinigungen, einen Aufwand der Baugruppe von total 5'334 Arbeitsstunden.
- 9. FLIESSGEWÄSSER** **Fussweg Grentschel - Hardern; Neubau Abschnitt Bereich Bildungszentrum Wald (BZW)**
- 9.1. Projektierung und Realisierung** Zwischen Januar und April entstand im genannten Abschnitt ein neuer Fussweg. Mit diesem Projekt konnte die Fussgängernetztlücke zwischen der Schulanlage Grentschel und der Hardern entlang dem Gräntschelbach geschlossen werden. Fusswegdaten:
- Länge: ca. 290m
  - Breite: 2.50m
  - Fundationsschicht: 30cm
  - Mergelbelag: 5cm

Am Lyssbach wurden die Arbeiten an den Mauern und der Gerinneaufwertung bis zur Brücke Bielstrasse fortgesetzt und beendet. Das Werk kann als sehr gelungen bezeichnet werden. Die Rückmeldungen aus der Bevölkerung sind durchwegs positiv.

Im Jahr 2021 werden nun noch die Geländer und Brüstungselemente auf der ganzen Länge von der Kirchgassbrücke bis Bielstrasse saniert.

## 9.2. Unterhalt und Sanierung Baulicher und betrieblicher Unterhalt

Der Aufwand der Werkhofmitarbeiter für den Unterhalt der Bäche und deren Ufer, betrug in diesem Jahr 417 Stunden.

## 10. ABWASSER-ENTSORGUNGSANLAGEN

### 10.1. Projektierung und Realisierung

#### Projektierung und Realisierung

Seit 2011 werden mit GEP-Krediten (Genereller Entwässerungsplan) Massnahmen der Kanalisationssanierung finanziert. Die Abrechnung des 4. GEP-Kredits wurde dem GGR im Frühjahr 2019 unterbreitet. Gleichzeitig wurde dem GGR ein Antrag für den 6. GEP-Kredit von wiederum Fr. 2'400'000.00 für die Jahre 2019 - 2021 unterbreitet. Die Abrechnung des 5. GEP-Rahmenkredits ist im Herbst 2021 geplant.

#### Hauptstrasse

Als Teil des Gesamtprojekts «Neugestaltung Hauptstrasse» wurden die Kanalisationen neu verlegt. Dabei wurden die alten Rohre durch Kunststoffrohre ersetzt; es wurden 135 m DN 500 mm und 97 m DN 400 mm verlegt.

#### Gebiet Friedhof

(Chutzenweg, Falkenweg, Fluhrain, Hohfuhrenweg, Kirchenfeldrain und Lerchenweg)

Als Teil des Gesamtprojekts «Sanierung Gebiet Friedhof» wurden am Hohfuhrenweg die Kanalisationen neu verlegt. Dabei wurden die alten Rohre durch Kunststoffrohre ersetzt.

## 10.2. Unterhalt und Sanierung

Der Aufwand des Werkhofpersonals für den Unterhalt der öffentlichen Abwasserleitungen betrug im Jahr 2020 praktisch null. Dies weil die Überwachung und der Unterhalt durch die ARA Lyss-Limpachtal und externe Firmen ausgeführt wurden.

## 11. ABFALLENTSORGUNG

Die Gesamtmenge der Siedlungsabfälle pro Einwohner (inklusive Industrie und Gewerbe) verringerte sich in Lyss im Berichtsjahr weiter auf ca. 372 kg. Der Gesamtüberblick des Entsorgungsdienstes für Lyss präsentiert sich (ohne Tierkörpersammelstelle) wie folgt:

Ware	2018		2019		2020	
	To	Std.	To	Std.	To	Std.
Brennbarer Kehricht	3'235	3'898	3'175	3'950	3'254	4'004
Kompostmaterial	1'805	2'759	1'851	2'608	1'910	2'434
Altstoffe	680	215	690	113	665	210
<b>Total</b>	<b>5'720</b>	<b>6'872</b>	<b>5'716</b>	<b>6'671</b>	<b>5'829</b>	<b>6'648</b>

### 11.1. Sammlung und Entsorgung

Der Sammeldienst entsorgte für die Gemeinde Lyss im Berichtsjahr 3'254 Tonnen brennbaren Kehricht und 1'910 Tonnen kompostierbares Material, total 5'164 Tonnen.

Wie schon seit mehreren Jahren, wurden auch dieses Jahr für die Gemeinde Wengi der Kehricht und für die Gemeinde Worben der Kehricht und das Grün- gut, von der Lysser Abfuhr eingesammelt.

In der Gemeinde Wengi wurden 122 Tonnen Kehricht, in Worben 418 Tonnen Kehricht und 384 Tonnen kompostierbare Abfälle eingesammelt.

Die kompostierbaren Abfälle von Worben gingen an einen privaten Feldrand- kompostierbetrieb in Studen. Im Auftrag der Bürgerlichen Waldkorporation Lyss (BWK), stellten wir im Aufwand unseren Kehrichtwagen für das Einsam- meln des Grüngutes in der Gemeinde Diessbach zur Verfügung.

### 11.2. Sammelstelle und Entsorgung

Die Altstoff-Sammelstellen bei den Werkhöfen in Lyss und Busswil wurden per 31.12.2016 teilweise geschlossen. An beiden Orten werden nur noch Glas, Alu-Weissblech und Altkleider gesammelt. Zudem werden 2 Mal pro Jahr Sonderabfallsammlungen durchgeführt. An diesen Sammeltagen können die Bewohner von Lyss und Busswil Sonderabfälle gratis abgeben. Pro Jahr werden an diesen 2 Sammeltagen knapp 4 Tonnen Sonderabfälle gesammelt und von der edi Entsorgungsdienste AG fachgerecht entsorgt. Im Jahr 2020 wurden über 213 t, fast 20 t mehr, Altglas abgegeben als im Jahr zuvor. Die Sammelstelle bei der edi Entsorgungsdienste AG im Industriering in Lyss, wird von der Bevölkerung rege genutzt.

### 11.3. Dienstleistungen für Dritte

Der Lysser-Abfuhrdienst bediente nebst Lyss auch die Vertragsgemeinden Wengi b. Büren und Worben. Die brennbaren Abfälle aller Vertragsgemeinden wurden in die Müve Biel-Seeland AG transportiert.

Gemeinde	Ware	2018		2019		2020	
		To	Std.	To	Std.	To	Std.
Wengi	Kehricht	118	194	112	204	122	173
Worben	Kehricht	495	568	543	580	418	520
Worben	Grün	335	575	361	562	384	601
<b>Total</b>		<b>948</b>	<b>1'337</b>	<b>1'016</b>	<b>1'346</b>	<b>924</b>	<b>1'294</b>

Die von der Gemeinde Lyss betriebene regionale Tierkörpersammelstelle wird von total 33 Seeländer Gemeinden oder Gemeindeverbänden benutzt. 13 Betriebe aus der Region bringen ihre Schlachtabfälle ebenfalls zu der Regionalen Tierkörpersammelstelle im Industriering. Insgesamt wurden rund 165 Tonnen Schlachtabfälle und Kleintiere in die Tierkörpersammelstelle geliefert, von der GZM Extraktionswerk AG abgeholt und verarbeitet. Weitere 52 Tonnen Tierkadaver wurden von der GZM Extraktionswerk AG bei den Tierhaltern abgeholt.

Jahr	Zur Sammelstelle angeliefert	Tiere ab Hof
	To	To
2018	144	41
2019	153	64
2020	165	52

Abfallstatistik Gemeinde Lyss		2016	2017	2018	2019	2020
<b>Einwohnerzahl per Ende Jahr</b>	E	<b>14'413</b>	<b>15'167</b>	<b>14'794</b>	<b>15'385</b>	<b>15'679</b>
<b>Kehricht</b>		<b>51%</b>	<b>57%</b>	<b>55%</b>	<b>56%</b>	<b>56%</b>
Lyss	t	3'205	3'236	3'181	3'175	3'254
Veränderung gegenüber Vorjahr	%	0.6	1.7	-0.7	-1,9	2.5
Aufwand	h	3'911	3'898	3'809	3'950	4'004
Aufwand pro Tonne Kehricht	h/t	1.22	1.20	1.20	1.24	1.23
<b>Kehricht pro Einw./Jahr</b>	kg/E	<b>222</b>	<b>213</b>	<b>215</b>	<b>206</b>	<b>208</b>
Veränderung gegenüber Vorjahr	%	-1.1	-0.8	-3.3	-3.3	0.6
<b>Kompostierbare Abfälle</b>		<b>30%</b>	<b>32%</b>	<b>31%</b>	<b>32%</b>	<b>33%</b>
Lyss	t	1'918	1'806	1'804	1'851	1'910
Veränderung gegenüber Vorjahr	%	13.0	0.1	-6.0	2.5	3.2
Aufwand	h	2'786	2'759	2'753	2'608	2'434
Aufwand pro Tonne	h/t	1.45	1.53	1.53	1.41	1.27
<b>Kompostmaterial pro Einw./Jahr</b>	kg/E	<b>133</b>	<b>119</b>	<b>122</b>	<b>120</b>	<b>122</b>
Veränderung gegenüber Vorjahr	%	11.1	-2.4	-8.4	1.0	1.3
<b>Altstoffsammlung</b>		<b>19%</b>	<b>12%</b>	<b>13%</b>	<b>12%</b>	<b>11%</b>
Glas	t	190	184	189	194	231
Konservendosen, Feinaluminium	t	8	8	9	9	11
Papier	t	487	341	399	301	230
Karton	t	88	67	74	68	65
Altkleider, Containersammlungen	t	90	74	93	113	123
Sonderabfälle (Batterien, Altöl, Leuchtstoff-/Entladungslampen)	t	22	7	7	5	4
Total Altstoffe	t	1'188	680	774	690	665
Veränderung gegenüber Vorjahr	%	3.2	-12.2	-34.8	1.5	-3.6
Aufwand für Altstoffe (ohne Schulen)	h	1'340	215	147	113	210
<b>Altstoffe/Einw./Jahr</b>	kg/E	<b>82</b>	<b>45</b>	<b>52</b>	<b>45</b>	<b>42</b>
Veränderung gegenüber Vorjahr	%	1.5	-14.4	-36.5	0.1	-5.5
<b>Total Siedlungsabfälle</b>	<b>t</b>	<b>6'311</b>	<b>5'722</b>	<b>5'759</b>	<b>5'715</b>	<b>5'829</b>
Total Aufwand	h	8'037	6'872	6'709	6'671	6'647
<b>Siedlungsabfälle/Einw./Jahr</b>	kg/E	<b>438</b>	<b>377</b>	<b>389</b>	<b>371</b>	<b>372</b>
Veränderung gegenüber Vorjahr	%	2.8	-3.1	-11.1	-1.5	0.1

Per 31.12.2016 wurde die Altstoffsammelstelle beim Alten Viehmarktplatz teilweise geschlossen. Es können nur noch Kleider, Glas und ALU/Weissblech abgegeben werden. Alle anderen Wertstoffe können bei der Firma edi Entsorgungsdienste AG, Industrialring Lyss abgegeben werden.



## 12. BAUDIENST WERKHOF

Die dem Werkhof obliegenden Aufgaben wurden im Berichtsjahr mit einem Bestand von 18 Mitarbeitenden und 1'800 Stellenprozenten erledigt. Zum ersten Mal hat eine junge Frau im August 2020 die Lehre als Betriebsfachfrau im Werkhof begonnen.

Der Werkhof leistete wiederum für Dritte diverse Einsätze und erledigte Aufträge für andere Abteilungen und externe Auftraggeber. Nebst externen Gemeinden oder Betrieben, wurden von der Abteilung Sicherheit, Liegenschaften + Sport, am meisten Aufträge erteilt und erledigt.

Der Stundenaufwand (netto) aller Werkhofmitarbeitenden verteilt sich wie folgt:

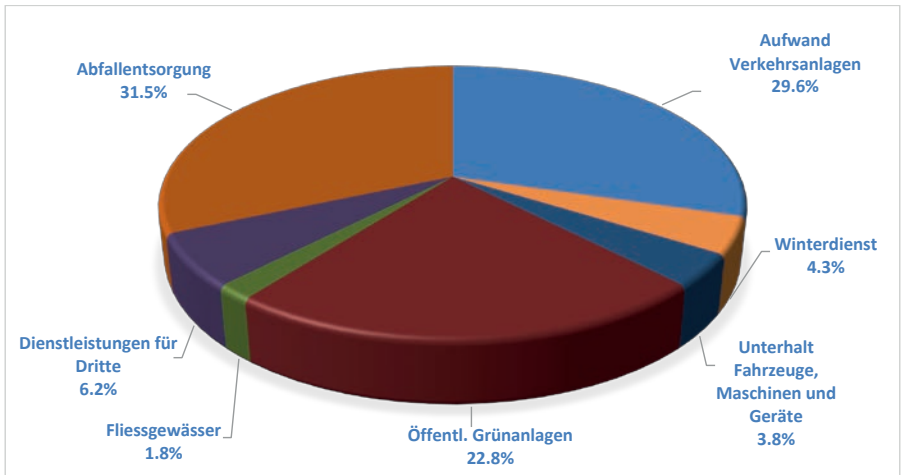

# VI. Bildung + Kultur

**1. ABTEILUNG**  
Ressortvorsteher  
Nobs Stefan

## **Volksschule** **Corona an der Schule**

Das Jahr 2020 war – wie für viele andere Lebensbereiche auch – für die Volksschule Lyss ein spezielles und einschneidendes Jahr, welches von allen Beteiligten ein ausserordentliches Engagement abforderte. So musste im März über ein Wochenende hinweg vom Präsenzunterricht auf Fernunterricht umgestellt werden. Die Lysser Schulen reagierten sehr schnell und bereits am 2. Schultag wurde den SchülerInnen das erste Unterrichtsmaterial zugestellt. Nach 6 Wochen im Fernunterricht wurde am 11.05.2020 wieder auf Präsenzunterricht umgestellt. Auch hier waren die Lehrpersonen und Schulleitenden wieder gefordert. Schutzkonzepte mussten umgesetzt und vielerorts pragmatische Lösungen gefunden werden. Nach den Herbstferien erfasste die 2. Corona-Welle die Schweiz. Da das kantonale Contact-Tracing überlastet war, mussten die Schulleitungen das Quarantäne-Management selbst erledigen. Zeitweise wurde wegen den Ausfällen von Lehrpersonen befürchtet, dass der Schulbetrieb nicht mehr vollständig sichergestellt werden kann. Glücklicherweise kam es nicht so weit! Fast wöchentlich änderten die Schutzkonzepte und eine Maskenpflicht wurde eingeführt, zuerst ab der 7. Klasse, später ab der 5. Klasse. Das Quartal zwischen den Herbst- und Winterferien war für die Schulen sehr hart und alle Beteiligten waren froh, als an Weihnachten die Winterferien bevorstanden.

Insgesamt war und ist die Strategie der Kantonalen Bildungsdirektion, an den Volksschulen am Präsenzunterricht festzuhalten, richtig. Aus bildungspolitischer und auch volkswirtschaftlicher Sicht (Vereinbarkeit von Familie und Beruf) ist es längerfristig der einzig gangbare Weg. Fernunterricht ist eine Alternative, muss aber Ultima Ratio und zeitlich sehr beschränkt bleiben. Die bildungspolitischen Konsequenzen wie Bildungslücken und die Schere zwischen Bildungsstärkeren und -schwächeren werden sonst zu gross. Dazu kommt die Problematik der Kinderbetreuung während des Fernunterrichts, welche den Arbeitsmotor des Landes lähmt und viele Familien vor grosse Probleme stellt.

An dieser Stelle sei allen Mitarbeitenden der Volksschule Lyss, den Mitgliedern der Schulleitungskonferenz, den Lehrpersonen, den Betreuenden der Tageschule, dem Bibliotheksteam, dem Schul- und Kultursekretariat sowie den Kommissionen Bildung und Kultur herzlich für den ausserordentlichen Einsatz im Corona-Jahr 2020 gedankt.

Zu Beginn des Schuljahres 2020/2021 konnten die 3 Kindergärten Stegmatt 1 – 3 den neuen Pavillon Kindergarten am Standort Stegmatt beziehen. Ein Tag der offenen Tür konnte, wie vieles andere auch, wegen «COVID19» nicht durchgeführt werden. An den Standorten Grentschel und Stegmatt herrschten während des ganzen Schuljahres rege Bautätigkeiten. Im Grentschel wird ein neues Schulhaus und eine neue Tagesschule mit einer Mediathek gebaut. Am Standort Stegmatt wurde mit der ersten Etappe der Gesamtanierung begonnen. Dies führte zu sehr grossen Beeinträchtigungen.

Per 14.04.2021 hat Lees Alexander die Arbeit als Abteilungsleiter Bildung + Kultur aufgenommen. Der Posten war nach dem Umzug von Meier Regula ins Berner Oberland vakant geworden.

Per 01.05.2020 hat Vogt Maria die Nachfolge von Zinniker Marianne als Schulleiterin am Standort Stegmatt angetreten. Zinniker Marianne war während 20 Jahren in Lyss als Schulleiterin tätig, zuerst im Schulhaus Kirchenfeld und dann am Standort Grentschel. Am Standort Grentschel wurde Minnig Marco definitiv und unbefristet als Co-Schulleiter eingestellt, nachdem er die Stelle bereits befristet innehatte.

Der GGR hat an der Sitzung vom 16.06.2020 einen Rahmenkredit von Fr. 2 Mio. für die Beschaffung von neuen Geräten und Clients an den Schulstandorten Lyss gesprochen. Um die Anforderungen des Lehrplans 21 zu erfüllen, sollen Geräte in genügender Anzahl vorhanden sein. So werden in den Kindergärten 5 Tablets pro Klasse, und für die 1. bis 4. Klassen je ein halber Klassensatz Tablets angeschafft. Ab der 5. Klasse erhalten alle SchülerInnen ein Notebook.

Die Mehrheit der durch die Kulturkommission organisierten Anlässe musste wegen Corona abgesagt werden. Am 14.05.2020 wurden alle Lysser und Busswiler Vereine angefragt, ob sie Corona-bedingt in finanzielle Schwierigkeiten gekommen sind. Von den 219 angeschriebenen Vereinen kamen 37 Feedbacks. 14 Vereine haben sich für die Anfrage bedankt, aber kein Formular eingereicht. 23 Vereine haben der Gemeinde ihre finanziellen Corona-bedingten Ausfälle mitgeteilt und ihre Jahresrechnungen beigelegt. Für die Höhe der Auszahlung wurde geprüft, wie existentiell die finanzielle Bedrohung für den Verein war. In die Beurteilung wurde auch die gesellschaftliche Bedeutung für die Gemeinde berücksichtigt (etwa anhand der Anzahl Mitglieder, Kinder- und Jugendförderung oder der Umfang der Vereinsaktivitäten). Die finanzielle Unterstützung variierte daher von Verein zu Verein. Es konnten 16 Vereine mit insgesamt Fr. 57'900.00 unterstützt werden.

## 2. BILDUNG

### 2.1. Kommission Bildung

Präsident:  
Nobs Stefan

An 5 Kommissionssitzungen wurden folgende Themen beraten:

- Situation Abteilung Bildung + Kultur
- Schulschliessung/Fernunterricht aufgrund von «COVID19»
- Gesuch um Eröffnung einer weiteren Kindergartenklasse an der Volksschule Lyss
- Antrag für eine Änderung der Richtlinien Schulverlegungen
- Projekt Medien + Informatik Volksschule Lyss; Teilprojekt 2; Beschaffung Geräte und Clients
- Rolle der Bildungskommission
- Einfache Anfrage; Erhebung Zufriedenheit Schule Stegmatt
- Informationen zum Projekt SCHIP (Schulen in integrativen Prozessen) / Integrative Tagesschule
- Schlussbericht Controlling Erziehungsdirektion Schuljahr 2019/2020
- Gesuch um Eröffnung einer 37. Klasse auf der Primarstufe der Volksschule Lyss

### 2.2. Schulleitungskonferenz

Die Schulleitungskonferenz trifft sich 14-täglich, um den laufenden Betrieb der Schule sicherzustellen und die gemeinsame Schul- und Unterrichtsentwicklung voranzutreiben.

Mitglieder der Schulleitungskonferenz:

Abteilungsleiter	Lees Alexander (ab 14.04.2020)
Abteilungsleiterin-Stv.	Platter Karin
Schule Busswil	Zehnder Bernhard
Schule Grentschel	Burkhard Rolf, Minnig Marco
Schule Lyssbach	Roth Andrea, Haemmig Bettina
Schule Stegmatt	Vogt Maria (ab 01.05.2020), Tanner Andreas

### 2.3. SchülerInnenzahlen

Stufe	Anzahl	Anzahl	Niveau
	Klassen	SchülerInnen	
Kindergarten	17	344	
1. Schuljahr	7	135	
2. Schuljahr	7	140	
3. Schuljahr	7	147	
4. Schuljahr	7	148	
5. Schuljahr	7	146	
6. Schuljahr	7	141	
7. Schuljahr	7	151	Niveauunterricht
8. Schuljahr	7	147	Niveauunterricht
9. Schuljahr	7	120	Niveauunterricht
Einschulungsklassen (EK)	3	24	
Klasse zur besonderen Förderung (KbF)	2	21	
<b>Total</b>	<b>85</b>	<b>1'664</b>	

Durchschnittliche SchülerInnenzahl bei 63 Klassen (ohne Kindergarten, EK und KbF) 20.22

**2.4. Winterlager auf der Sekundarstufe I** Die Klassen der Sekundarstufe I (Schule Busswil, 5. und 6. Klasse) führten ein Winterlager durch.

**Busswil**

Lagerort: 2 Klassen auf der Klewenalp

**Grentschel**

Lagerorte: je 2 Klassen in Schönried und im Fieschertal und je eine Klasse im Sörenberg und Adelboden

**Lyssbach**

Lagerorte: 3 Klassen in Saas Grund, je 2 Klassen in Schönried und Blatten und eine Klasse Adelboden

**Stegmatt**

Lagerorte: je 2 Klassen in St. Stephan, Leukerbad und Grindelwald

**2.5. Landschulwochen der Volksschule** Folgende Landschulwochen und Schulverlegungen wurden im Berichtsjahr durchgeführt:

Klasse	Lehrkraft	Ort
4a/4b	Jost Regula/Gäumann Hansjakob	Süderenlinden
4z	Eugster Urs	Marsens
5i	Rätz Verena	Le Noirmont
6b	Hunziker Lara	Beatenberg
6k	Huwylar Murielle	Schönried
6a	Stalder Benjamin	Sörenberg

**2.6. Papiersammlung** Im Berichtsjahr fanden 6 Sammlungen statt. Eine Sammlung konnte aufgrund von «COVID19» nicht durchgeführt werden. Sie wurden von den Klassen der Ober- und Mittelstufe der Volksschule Lyss durchgeführt. Das Sammelergebnis (ohne Karton) ergab:

	2018	2019	2020
Tonnen	341.06	300.93	230.23

Die Schule, unterstützt von der Abteilung Bau + Planung, leistet damit alljährlich einen wichtigen Beitrag zum Umweltschutz.

**3. SCHULSTANDORTE**

**3.1. Busswil**

Schulleitung:  
Zehnder Bernhard

Das Jahr 2020 war ein schwieriges und anspruchsvolles Kalenderjahr, ein spezielles Jahr, welches stets in Erinnerung bleiben wird. Im Schulalltag musste auf viele Veranstaltungen und liebgelebte Rituale verzichtet werden – Konzerte, Aufführungen, „Latärndliumzug“, „Weihnachtsmärkt“, Schulweihnachtsfeier, kleinere und grössere Klassen- und Schulprojekte. Dank dem verantwortungsvollen Handeln aller Beteiligten, der gegenseitigen Unterstützung und der Solidarität, konnte eine Klassen- oder Schulschliessung verhindert werden.

Eine grosse Herausforderung war auch der Fernunterricht vor den Frühlingsferien, welcher kurzfristig organisiert werden musste. Es zeigte sich schnell, dass die Kommunikation über die digitalen Medien grosse Vorteile bringen kann. Sowohl bei den Lehrpersonen als auch bei den Eltern und deren Kindern wurden die digitalen Medien als Kommunikationsplattform aktiv genutzt.

Erfreulicherweise konnten die Klassenlager trotz der Coronazeit durchgeführt werden. Die 5. + 6. Klasse waren im März 2020 im Winterlager auf der Klewenalp. Auch die Landschulwoche der 4. Klasse wurde im September 2020 mit dem nötigen Schutzkonzept in Marsens FR, Hochmoorlandschaft Gros-Prarys durchgeführt.



Landschulwoche Klasse 4z

Am Schulstandort Busswil wurden am Ende des Berichtjahres folgende SchülerInnenzahlen ermittelt:

Stufe	Anzahl Klassen	Anzahl SchülerInnen
Kindergarten	2	35
1. Schuljahr	1	15
2. Schuljahr	1	18
3. Schuljahr	1	21
4. Schuljahr	1	21
5. Schuljahr	1	16
6. Schuljahr	1	18
EK	1	9
KbF	2	21
<b>Total</b>	<b>11</b>	<b>174</b>

Durchschnittliche SchülerInnenzahl bei 6 Klassen (ohne Kindergarten, EK und KbF): 18.1

Die Einführungs- und die 2 Klassen für besondere Förderung werden durch den Verband Integration und schulische Fördermassnahmen (IFB) Schulkreis Buren, geführt.

### 3.2. Grentschel

Schulleitung:  
Burkhard Rolf  
Minnig Marco

Corona war allgegenwärtig: Die 5 Wochen dauernde Schulschliessung und der damit verbundene Fernunterricht im Frühling, sowie die Umsetzung der Corona-Schutzmassnahmen prägten und beeinflussten auch den Schulalltag in der Schule Grentschel massiv. Mit viel Phantasie und Flexibilität mussten Mittel und Wege gefunden werden, um den SchülerInnen gerecht zu werden und mit ihnen einen guten Unterricht zu realisieren. Dies ist weitgehend gelungen, trotzdem hofften die Betroffenen auch im Grentschel auf die Rückkehr zu einer Normalität. Die Schule Grentschel startete intensiv in das Schuljahr 2020/21. Im Pavillon konnte ein 5. Kindergarten eröffnet werden. Aktuell werden die rund 470 SchülerInnen in 23 Klassen von 55 Lehrpersonen unterrichtet.

Leider waren auch da die Auswirkungen der Corona-Schutzmassnahmen sehr spürbar. Das Durchführen von Konferenzen mit «Teams» war zeitweise nicht möglich und zahlreiche schulinterne Fortbildungsveranstaltungen mussten abgesagt, bzw. auf einen späteren, unbestimmten Zeitpunkt verschoben werden. Bedingt durch die vielen personellen Ausfälle (Quarantänen und Isolationen) konnte der Unterricht in verschiedenen Klassen nur dank raschen, schulinternen Vertretungen und vielen flexibel einsetzbaren StudentInnen der pädagogischen Hochschule aufrechterhalten werden.



Baustelle Schulhausneubau Grentschel

Ebenfalls Corona-bedingt mussten viele der identitätsstiftenden und -fördernden Massnahmen, die den Lehrpersonen im Grentschel am Herzen liegen, im Moment ruhen. Etliche Schulreisen und Lager konnten nicht durchgeführt werden. Auch das musikalische Grossprojekt «Spektakel 2», das im Frühsommer 2021 in der Seelandhalle hätte zur Aufführung gebracht werden sollen, musste vorläufig auf Eis gelegt werden. Es soll nun im Mai 2022 realisiert werden.

Am Schulstandort Grentschel wurden am Ende des Berichtjahres folgende SchülerInnenzahlen ermittelt:

Stufe	Anzahl Klassen	Anzahl SchülerInnen	Niveau
Kindergarten	5	104	
1. Schuljahr	2	38	
2. Schuljahr	2	41	
3. Schuljahr	2	41	
4. Schuljahr	2	44	
5. Schuljahr	2	42	
6. Schuljahr	2	40	
7. Schuljahr	2	43	Niveauunterricht
8. Schuljahr	2	42	Niveauunterricht
9. Schuljahr	2	34	Niveauunterricht
<b>Total</b>	<b>23</b>	<b>469</b>	

Durchschnittliche SchülerInnenzahl bei 18 Klassen (ohne Kindergarten): 20.27

**3.3. Lyssbach**  
Schulleitung:  
Haemmig Bettina  
Roth Andrea

### Traditionen entstehen – die Schule Lyssbach auf dem Weg

Mehr als 500 SchülerInnen vom Kindergarten bis zur 9. Klasse bilden zusammen mit über 50 Lehrpersonen die Schule Lyssbach. Die auseinanderliegenden Standorte sind eine Herausforderung, wenn es um das Zusammenleben, Traditionen und Rituale geht. Kinder und Lehrpersonen haben deswegen im 2. Lyssbach-Jahr gemeinsam Lebenswerte erarbeitet, die für alle gelten.

Bereits Tradition ist die offizielle Begrüßung aller SchülerInnen im August.

Der Herbstanlass, der Neujahrsempfang und der Sommeranlass sind fest im Jahresplan eingebaut. Der Ausflug im Herbst führte in die Sonnhalde, wo Gross und Klein gemeinsam spielten und trotz Regen viel Spass zusammen hatten.

Beim Neujahrsempfang zeigten die Abgeordneten der Klassen auf dem Gang über den roten Teppich ihre schönsten Gewänder. Einmal mehr wurde ersichtlich, wie viele verschiedene Kulturen unter einem Dach zusammenleben.

Ab März machte das Coronavirus der Schule Lyssbach einen Strich durch die Rechnung: Alle geplanten Anlässe vor und nach dem Lockdown mussten abgesagt, oder mit Abstand draussen und drinnen im sehr kleinen Rahmen durchgeführt werden. Für Kinder und Lehrpersonen endete das Schuljahr 19/20 deswegen ohne weitere gemeinsame Höhepunkte. Was in Erinnerung bleiben wird, sind die Gesichter der SchülerInnen bei der Wiederaufnahme des Unterrichtes im Mai. Eine solche Freude auf die Klasse, die Lehrpersonen und auf die Schule werden wird man wohl kaum mehr erleben.





Begrüssung der SchülerInnen Schuljahr 2020/2021

Am Schulstandort Lyssbach wurden am Ende des Berichtjahres folgende SchülerInnenzahlen ermittelt:

Stufe	Anzahl Klassen	Anzahl SchülerInnen	Niveau
Kindergarten	5	103	
1. Schuljahr	2	41	
2. Schuljahr	2	41	
3. Schuljahr	2	42	
4. Schuljahr	2	39	
5. Schuljahr	2	46	
6. Schuljahr	2	41	
7. Schuljahr	3	66	Niveaununterricht
8. Schuljahr	3	63	Niveaununterricht
9. Schuljahr	3	52	Niveaununterricht
EK	1	6	
<b>Total</b>	<b>27</b>	<b>540</b>	

Durchschnittliche SchülerInnenzahl bei 21 Klassen (ohne Kindergarten und EK): 20.52

### 3.4. Stegmatt

Schulleitung:  
Tanner Andreas  
Vogt Maria

Mitten im Corona Ausnahmezustand konnte mit Vogt Maria eine neue Co-Leiterin ihre Stelle antreten. Auch die Schule Stegmatt war seit März 2020 mit der ganzen Coronasituation auf eine besondere Art gefordert. Vor allem die Umstellung von Präsenz- auf Fernunterricht für alle Stufen innerhalb von 2 Tagen war eine grosse Herausforderung. Es hat sich einmal mehr gezeigt, wie eine lernende Organisatin mit solchen Herausforderungen umgehen und an ihnen wachsen kann. Seit der Wiederaufnahme des Präsenzunterrichtes begleiteten die Schule ständig neue Massnahmen, Hygienekonzepte und Maskenfragen auf Schritt und Tritt. Es wurde eine zunehmende Dünnhäutigkeit bei allen bemerkbar. Gewisse Entwicklungen beobachtete die Schulleitung mit Sorge.

Für den Schulalltag bedeutend war, die vollständige Umstellung auf elektronische Post im Austausch mit den Eltern. Seither ist der Austausch nicht nur schneller, sondern auch präziser und zuverlässiger geworden. Neben der Elterninformation der Gemeinde, sind es nur noch ganz wenige einzelne Dokumente, die in Papierform zwischen Eltern und Schule hin- und hergegeben werden; und auch diese werden einzeln überprüft.

Die grosse Herausforderung war und bleibt auch für die nächsten 2 Jahre die Schulhaus-Sanierung. Sämtliche Klassen der Primarstufe mussten im Sommer in provisorische Klassenzimmer umziehen. Auch wenn genügend Platz vorhanden ist – es ist eng geworden. Es gab in dieser Zeit weder Gruppen- noch andere Ausweichräume. Das verlangt von den Lehrkräften grosse Anpassungsarbeit und von

Die Schule Stegmatt freut sich aber auf den Bezug neuer Räume, zusätzlicher Gruppenräume und auf zeitgemässe Haustechnik. Der Kindergarten (Stegmatt 1-3) konnte bereits im Sommer 2020 die neuen Räume beziehen. Dieser Neubau ist sehr gelungen und bietet den 3 Kindergarten-Klassen ein Maximum an Möglichkeiten und Platz. Im kommenden Sommer wird der Trakt C saniert, was ebenfalls weitreichende Konsequenzen haben wird.



Baustelle Sanierung Schule Stegmatt

Am Schulstandort Stegmatt wurden am Ende des Berichtjahres folgende SchülerInnenzahlen ermittelt:

Stufe	Anzahl Klassen	Anzahl SchülerInnen	Niveau
Kindergarten	5	102	
1. Schuljahr	2	41	
2. Schuljahr	2	40	
3. Schuljahr	2	43	
4. Schuljahr	2	44	
5. Schuljahr	2	42	
6. Schuljahr	2	42	
7. Schuljahr	2	42	Niveauunterricht
8. Schuljahr	2	42	Niveauunterricht
9. Schuljahr	2	34	Niveauunterricht
EK	1	9	
<b>Total</b>	<b>24</b>	<b>481</b>	

Durchschnittliche SchülerInnenzahl bei 18 Klassen (ohne Kindergarten und EK): 20.55

### 3.5. Tagesschule

Die Anzahl der angemeldeten Kinder erhöht sich seit der Dezentralisierung jährlich. Die Tagesschulen der Standorte Gretschel und Stegmatt freuen sich nun auf die neuen und grösseren Räumlichkeiten, welche im neuen Jahr bezogen werden können. Während des laufenden Jahres hat sich die Schulleitung und Tagesschulleitung der Schule Gretschel, die Schulleitung der Heilpädagogischen Schule sowie die Leitung der Abteilung Bildung + Kultur mit einer integrativen Tagesschule beschäftigt, welche zu Beginn des Schuljahres 2021/2022 eröffnet werden soll.

Schuljahr	2017/2018	2018/2019	2019/2020
		1.8.18 – 31.7.19	1.8.19 – 31.7.20
angemeldete Kinder	171	253	333
geleistete Betreuungsstunden	89'091	125'917	134'621
ausgegebene Mittagessen	15'285	23'274	20'816

### 3.6. Schulzahn-pflege

Die Gemeinde ist verpflichtet, für die zahnärztlichen Untersuchungskosten und die Prävention aufzukommen. Es wurden 1'114 SchülerInnen durch die Lysser Schulzahnärzte untersucht. 622 SchülerInnen wurden durch private Zahnärzte untersucht.

Der Einsatz der Prophylaxe-HelferInnen in den Kindergärten und den 1. bis 4. Klassen bewährt sich und wird von den Zahnärzten geschätzt. In den 5. bis 9. Klassen werden regelmässig Zahnreinigungen durch die Klassenlehrpersonen durchgeführt. Ab März konnten diese wegen Corona nicht mehr durchgeführt werden.



**3.7. Schulärztliche Untersuchung**  
**Schulärztin:**  
**Suter Katrin**

Die gesetzlich vorgeschriebenen Untersuchungen der SchülerInnen im 2. Kindergartenjahr, der 4. und 8. Klassen wurden vorgenommen. Besonderen Einsatz erforderten, wie bereits in den vergangenen Jahren, die aufgetretenen Läuseplagen (vor allem nach den Sommer- und Herbstferien).

**4. FREIWILLIGE KURSE**  
**4.1. Sport**

Die Kurse wurden bis zum Ende des Schuljahres von Zurbuchen Verena koordiniert. Ab Schuljahr 2020/2021 ist neu Zitterli Daniel für die Koordination des freiwilligen Schulsports zuständig.

Das Angebot umfasste folgende Sportarten:

**Jahreskurse:** Volleyball, Minivolleyball, Minihandball, Handball, Karate-Do, Aikido.

**Semesterkurse:** Kinderhandball polysportiv, Schwimmen und Curling.

Die Kurse Schwimmen (80 Anmeldungen) und Curling (8 Anmeldungen) mussten wegen der Corona-Situation kurzfristig abgesagt werden.

Teilnehmende	2018	2019	2020
Jahreskurse	167	159	154
Semesterkurse	179	107	156
Total	346	266	222

**4.2. Sprache**

Der Kurs „Atelier en français“ wurde im Frühjahr für Kinder der 1. und der 2. Klasse angeboten.

	2018	2019	2020
Teilnehmende	16	19	12

**5. KULTUR**  
**Kommission**  
**Kultur**  
 Präsident:

Nobs Stefan

**Veranstaltungen**

Die Massnahmen zur Bewältigung der Corona-Krise haben neben dem wirtschaftlichen auch das gesellschaftliche und kulturelle Leben in der Schweiz auf einen Schlag radikal verändert. Mit der Ausrufung einer «ausserordentlichen Lage» hat der Bundesrat am 16.03.2020 das Land in einen beispiellosen Lockdown versetzt.

**Kunstaussstellung 2020 vom 06. bis 10. März 2020:**

Noch kurz vor der bundesrätlichen Verordnung vom 16.03.2020 konnten 5 Hobbykünstlerinnen aus Lyss und Umgebung ihre Gemälde im Sieberhuus Lyss ausstellen. Viele Besuchende blieben aber aus Angst vor Ansteckung zu Hause. Trotzdem darf die Ausstellung als gelungen und erfolgreich beschrieben werden.



Das Poster wurde von den Ausstellenden selbst gestaltet

**Flohmärkt vom 02.05.2020 (abgesagt)**

Alle Plätze waren reserviert. Der Flohmärkt 2020 musste jedoch abgesagt werden.

### Generationen-Postkarte im Mai 2020

An der Kulturkommissionssitzung vom 31.03.2020 wurde die Idee geboren, während der momentanen Corona-Zeit den Austausch und die Solidarität zwischen der jungen und der älteren Generation zu fördern. So entstand das Projekt «Generationen-Postkarte». Die Vorderseite bestand aus einer weissen Fläche, die durch die SchülerInnen kreativ durch Zeichnen, Malen oder Schreiben gefüllt wurde, und auf der Rückseite konnte die Adresse des jeweiligen Schülers angebracht werden.

826 speziell zu diesem Zweck hergestellte voradressierte «leere» Postkarten wurden in alle Schulen verteilt und von den jeweiligen Lehrpersonen mit den restlichen Schulaufgaben an die SchülerInnen verschickt. Die SchülerInnen (1. bis 6. Klasse) erhielten den Auftrag diese individuell zu gestalten. Die Lehrpersonen sammelten die Werke und brachten diese zur Post. In diesen Tagen wurden allen 826 SeniorInnen im Alter von 76 Jahren und älter in der Gemeinde Lyss je eine persönlich gestaltete Karte zugestellt.



Beispiel Zeichnungen, die Schüler für Seniorinnen und Senioren erstellt haben.

### Plakat-Wettbewerb 2020 vom 26.5. bis 06.06.2020

Zum 3. Mal organisierte die Kulturkommission einen Plakat-Wettbewerb. Der Wettbewerb zum Thema „Leben“ wurde im Februar 2020 ausgeschrieben. Teilnehmen durften Personen ab dem 18. Altersjahr oder auch Gruppen aus Lyss und Umgebung. Die Teilnahme am Wettbewerb war kostenlos.

Es gingen 18 Plakate ein, die auf dem Marktplatz aufgestellt wurden. Via SMS-Voting konnten Besuchende der Ausstellung ihrem Plakat-Favoriten eine Stimme geben. Rund 300 Stimmen wurden registriert. Zusammen mit den Jury-Punkten wurde so ein Hauptsieger eruiert. Es gewann Trachsel Daniel vor Gerber Michael und den 2 drittplatzierten Aebischer Bettina und Hauswirth Daniel. Die Sieger wurden am 19.06.2020 bei einer kleinen Corona-tauglichen Feier geehrt. Dabei konnte die Bühne auf dem Marktplatz perfekt gebraucht werden.

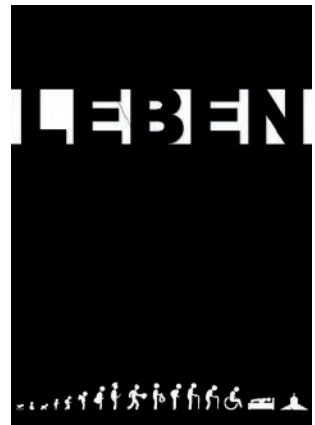

Siegerplakat

### Neuzuzügerveranstaltung vom 06.06.2020 (abgesagt)

Der Anlass konnte aufgrund von «COVID19» nicht stattfinden.

### Bundesfeier vom 01.08.2020

Aufgrund der Schutzvorgaben für Veranstaltungen hat die Kulturkommission beschlossen, die Bundesfeier auf dem Marktplatz abzusagen. Lyss konnte aber trotzdem feiern: Die Kommission hat eine kleine Aktion vorbereitet, mit der die



Bevölkerung gemeinsam den Schweizer Geburtstag feiern konnte. 5 Musik- und Gesangs-Vereine übten in kurzer Zeit die Nationalhymne ein. Diese wurde von LOLY-TV aufgenommen und diente am 1. August der Lysser Bevölkerung als Beileitung für das gemeinsame Singen von zu Hause aus.

### Kultur Tour vom 12.09.2020 (verschoben)

Angesichts der damaligen Lage und der unsicheren Prognosen aufgrund des Coronavirus wurde die Kultur Tour um ein Jahr auf den 11.09.2021 verschoben.

Die Unsicherheit betreffend der im September geltenden Vorschriften für Veranstaltungen, die eher kleinen Lokalitäten der Kultur Tour und die aufwändige Umsetzung von Schutzkonzepten, hatten das OK-Kulturtour veranlasst, die Kulturreise auf nächstes Jahr umzubuchen. Das attraktive Programm mit **Pedro Lenz** (Mundart-Lesung), **Trio Chäslädeli** (Spoken Word & Rock), **AYU** (Pop, Elektronik und R'n'B), **Cenk Corkmaz** (Comedian) und **Charles Nguela** (Comedian) wird für die Ausgabe 2021 übernommen.

### JungbürgerInnenfeier und Jahrgangsfest vom 16.10.2020 (abgesagt)

17 Teilnehmende aus Lyss und 7 Teilnehmende aus Worben hatten sich an der Jungbürgerfeier angemeldet. Trotz dem sorgfältig erarbeiteten Schutzkonzept musste infolge «COVID19» der Anlass 2 Tage zuvor abgesagt werden. Die Bürgerbriefe wurden dennoch an die Jungbürger per Post verschickt. 2021 wird man 2 Jahrgänge zur Feier einladen.

### Vereinsempfang vom 06.11.2020 (abgesagt)

Der Anlass wurde vorzeitig abgesagt. Nicht alle Vereine konnten an Wettkämpfen, Meisterschaften oder anderen Anlässe teilnehmen und hätten so auch keine Chance auf eine Ehrung gehabt. Die Absage erfolgte am 22.09.2021 schriftlich an alle Vereine.

### Lysser Starnemärit im Sieberhuus vom 27./29.11.2020 (abgesagt)

Das OK-Starnemärit hat den Lysser Starnemärit für 2020 abgesagt. Somit wurde die Organisation rund um den Starnemärit im Sieberhuus eingestellt.

### Wunschbaum

In der Adventszeit wurde auf den Marktplatz ein Wunschbaum aufgestellt. LysserInnen wurde ermöglicht, sich etwas zu wünschen oder jemandem einen Wunsch zu erfüllen. Total wurden 223 Wunschkarten an die Bevölkerung abgegeben und jeder 3. Wunsch konnte erfüllt werden. Die Auswahl an Wünschen ging von Spielwaren über Velos bis zur Hilfe beim Erlernen von Sprachen oder Computerkenntnissen. Einige Einwohnende erhofften sich Massnahmen der Gemeinde bezüglich Verkehr. Nicht zuletzt wünschten sich viele Personen gegenseitig eine gute Gesundheit. Die Aktion war ein voller Erfolg und wurde von der Bevölkerung sehr geschätzt.



Wunschbaum 2020

### Entwicklungs- und Katastrophenhilfe im In- und Ausland

Von der Kommission Kultur wurden 3 Projekte im In- und Ausland ausgewählt und einmalig unterstützt:

- Schweiz. Bibliothek für Blinde, Seh- und Lesebehinderte
- Stiftung gegen Gewalt an Frauen und Kindern
- Procap für die Rechte von Menschen mit Behinderungen

### Finanzielle Beteiligung an kulturellen Anlässen

Zulasten des Budgetkredits „Kulturelle Anlässe, Veranstaltungen Dritter“ wurden im Sinne einer Defizitgarantie folgende Vereine/Institutionen unterstützt:

- Tri-Tonus
- Trio Pegasus
- Wanderbühne Dr. Eisenbarth

## 6. GEMEINDE-BIBLIOTHEK

Die Gemeindebibliothek zählt 1'329 Mitglieder. Ein Drittel der KundInnen sind aus der näheren Umgebung von Lyss. Die Ausleihzahlen konnten in diesem doch sehr speziellen Jahr nicht gesteigert werden. Aufgrund des Coronavirus musste die Bibliothek im Frühling vom 16.03.2020 bis zum 11.05.2020 geschlossen bleiben. In dieser Zeit wurde den KundInnen mit dem Bücherschrank vor der Bibliothek eine kleine Alternative zur Bibliothek zur Verfügung gestellt. Das Angebot unter dem Motto „nimm eins, bring eins“ wurde gut genutzt.

E-Medien Abo's wurden in dieser Zeit vermehrt neu aufgeschaltet. Veranstaltungen fanden im 2020 keine statt.

Die Gratis Buch- und Zeitschriftenausleihe im Parkschwimmbad wurde auch im Sommer 2020 angeboten. Herzlichen Dank dem Badi-Team für die unkomplizierte und angenehme Zusammenarbeit.

### Statistik

Ausgeliehene Medien		Angekaufte Medien		Medienbestand	
2018	110'632	2018	2'057	14'429	Bücher
2019	113'050	2019	2'033	912	CD
2020	97'576	2020	2'061	54	Kassetten
				18	CD-Rom
				2'499	DVD
				1'697	Hörbücher
				27	Zeitschriften-Abos
				36'435	E-Medien

# VII. Sicherheit, Liegenschaften + Sport

## 1. ABTEILUNG Ressortvorsteher Michel Jürg

In der Abteilungsführung konnte die erhoffte Stabilität nicht gehalten werden. Streun Roland verliess als Abteilungsleiter die Gemeinde Lyss gegen Ende Jahr. Als Leiter ad interim übernahm Steiner Bruno das Doppelmandat neben der Leitung der Abteilung Finanzen. Unter seiner Führung wurde die Neuorganisation der Abteilung initiiert, um die Umsetzung im kommenden Jahr vollziehen zu können.

Der Wald in der Gemeinde Lyss ist heute auf 88 Eigentümer mit insgesamt 236 Parzellen aufgeteilt. Die Parzellen sind oftmals über das gesamte Waldgebiet verteilt und sind somit auch nicht einfach zu bewirtschaften. Eine Abspazellierung der Feldwege soll den Unterhalt durch die Gemeinde vereinfachen und sicherstellen. Das Projekt ist initialisiert und soll in die Umsetzungsphase übergeleitet werden.

Der SC Lyss stellte einen Antrag für einen Gastrobetrieb in der Seelandhalle. Im Verlaufe der Bedürfnisabklärungen und Wirtschaftlichkeitsrechnungen wurde der Einbau einer Buvette beschlossen. Der Verpflichtungskredit von Fr. 135'000.00 zum Buvettenbau wurde genehmigt. Die Umsetzungsmassnahmen sind im Gange.

Im Auftrag des Bundesamtes für Statistik (BFS) wurde wiederum die Zählung der leerstehenden Wohnungen per 01.06.2020 durchgeführt. Zu erfassen sind Wohnungen und Einfamilienhäuser, die am Stichtag (1. Juni) folgende Bedingungen erfüllen: unbesetzt aber bewohnbar und zur dauernden Miete von mindestens 3 Monaten oder zum Kauf angeboten. Mitzuzählen sind Ferien- oder Zweitwohnungen, sofern sie zur Dauermiete von mindestens 3 Monaten oder zum Verkauf ausgeschrieben sind. Da schweizweit unterschiedliche Methoden zugelassen sind, sind Vergleiche der Leerstandsziffern nicht möglich. Für Lyss wurde eine Leerwohnungsziffer von 2.83% an das BFS übermittelt. Gemäss Informationen des BFS ist geplant für die nächste Datenerhebung im Jahre 2021 eine klare und einheitliche Methode vorzugeben, damit alle Gemeinden die Daten nach dem gleichen Muster erfassen können.

Die Kugelfanganlage Schiessanlage Winigraben wurde gemäss gesetzlichen Vorgaben und umwelttechnischen Standards saniert. Der Baukredit wurde mit Fr. 38'227.75 sprich 19.1% unterschritten.

Im Berichtsjahr hatte die Ausbreitung des Coronavirus auf alle Bereiche unserer Gesellschaft eine massive Auswirkung. Im Rahmen dieser Herausforderung kamen viele verschiedene Fragestellungen auf die Abteilung Sicherheit, Liegenschaften + Sport zu. So mussten beispielsweise für Veranstaltungen die Schutzkonzepte überprüft werden. Von den Kontrollen der Schutzkonzepte betroffen waren auch bestimmte Betriebskategorien, wie zum Beispiel Restaurationsbetriebe oder Freizeitbetriebe. Andererseits mussten Einschränkungen und Massnahmen zu den gemeindeeigenen öffentlichen Anlagen erfolgen. Die für alle unerwartete und doch schwierige Situation forderte von allen Beteiligten viel Kraft, aber auch Mut.

Die Firmenbeschriftungen bei den Tafeln in der Industrie Süd sind in die Jahre gekommen. Die Beschriftungen waren teils nicht mehr lesbar oder fielen von den Tafeln ab. Zudem hat sich die Firmensituation im Industriegebiet Süd verändert. Deshalb war es wichtig, nach einem 20-jährigen Bestehen der Informationstafel die Erneuerung anzustreben. Im vergangenen Jahr konnten die Tafeln, aber insbesondere auch die Beschriftungen, erneuert und aktualisiert werden.

Im Bereich EDV wurden 2 wichtige Schritte vollzogen. Der elektronische Umzug ermöglicht niedergelassenen SchweizerInnen sich innerhalb der Schweiz sowohl elektronisch an- als auch abzumelden. Ein persönlicher Gang zur Einwohner-

kontrolle ist damit nicht mehr notwendig. Am 01.02.2019 startete die erste Versuchsphase für den automatisierten elektronischen Umzug mit 8 Pilotgemeinden. Mittlerweile wurde die 2. Versuchsphase mit 63 teilnehmenden Pilotgemeinden freigegeben. Für diese 2. Testphase wurde auch die Gemeinde Lyss registriert. Die Freischaltung durch den Kanton erfolgt ca. im Frühling 2021.

Der 2. wichtige Schritt im EDV-Bereich konnte durch die Einführung von «easy-find», dem online Fundbüro, gemacht werden. Im Mittelpunkt stehen ausgefeilte Suchtechnologien, hohe Rückgabequoten, einfache Verwaltung der Fundgegenstände und kurze Aufbewahrungszeiten zur Reduktion von Lagerkosten. Vor allem aber ist die vernetzte Online-Suche in allen schweizweit teilnehmenden Datenbanken zu erwähnen. Zu den TeilnehmerInnen zählen viele Kantone, Gemeinden, die SBB, usw. Mit der Anschaffung des digitalen Fundbüro-Systems konnte den BürgerInnen von Lyss eine kundenfreundliche und praktische Dienstleistung angeboten werden, die jederzeit und von überall angewendet werden kann.

Bisher stand den Parkierenden als Zahlungsmöglichkeit nur die «Sepp-App» zur Verfügung. Mit der Einführung der «Sepp-App» im Jahr 2019 konnte sicherlich eine zeitgemässe Dienstleistung angeboten werden. Die Erfahrungen der vergangenen Monate haben jedoch gezeigt, dass das System ausbaufähig ist. Das Zahlungsangebot für das Parkwesen in Lyss wurde demnach ausgebaut und neu sind nebst der «Sepp-App» auch Zahlungen über Easy pay, Parking pay und Twint möglich. Durch die Vielfalt der neu zur Verfügung stehenden Zahlungsmöglichkeiten werden viel mehr BürgerInnen als bisher erreicht und ein zusätzliches Downloaden einer App wird hinfällig.

Viele Jahre lang beschatteten ein Ahornbaum und eine Birke den Sitzplatz am oberen Ende des Friedhofs Busswil. Ein Sturm beschädigte im Jahr 2019 den Ahornbaum, womit dieser auf die Birke gefallen ist. Folglich mussten beide Bäume gefällt werden. Aufgrund dieser Ausgangslage wurde im vergangenen Jahr der sowieso in die Jahre gekommene Sitzplatz erneuert und es konnten 3 Blutpflaumen gepflanzt werden. Bis die 3 neuen Bäume wieder Schatten spenden, werden 2 bis 3 Jahre vergehen.

Im Sicherheitsbereich finden regelmässige Sitzungen mit der Kantonspolizei statt. Das vergangene Jahr war relativ ruhig, was sicher auch auf die Pandemie zurückzuführen ist. So wurden beispielsweise grössere Veranstaltungen abge sagt oder grössere Menschenansammlungen vermieden. Für wichtige, sicherheitsspezifische Sachverhalte wurden dennoch mit der Kantonspolizei Brennpunktverträge erstellt. Davon betroffen war zum Beispiel das Fahrverbot mit Zubringerdienst an der Herrengasse und am Tulpenweg, welche aufgrund der Sanierung der Hauptstrasse im Sinne eines vorübergehenden Verkehrsregimes errichtet worden sind.

## **2. STÄNDIGE KOMMISSIONEN UND FACHGRUPPEN**

Ressortvorsteher  
Michel Jürg

Die Kommission Sicherheit + Liegenschaften und die Fachgruppe Schiesswesen trafen sich insgesamt zu 9 Sitzungen. Dabei wurden insbesondere folgende Geschäfte behandelt:

### **2.1. Kommission Sicherheit + Liegenschaften**

#### **Öffentliche Sicherheit**

- Verkehrsmassnahmen Hauptstrasse
- Gewichtsbeschränkungen Brücke Nachtigallenweg und alte Hardernstrasse
- Markierung Parkfelder Höhenweg Busswil
- Signalisation Lernort Kiesgruppe Seeland
- Grundsatzentscheid Spielgruppenhaus Elternforum Lyss
- Sanierungskonzept Sportzentrum Grien
- Verkehrsmassnahme Baustelle Giessenweg Lyss
- Projekt Dienstleistung Feuerwehr
- Zwischenboden Feuerwehrmaazyn Lyss

- Gastgewerbliche Einzelbewilligung Chalet Werkstrasse 2 Lyss
- Grundsatzentscheid Petition Sicherheit auf dem Schulweg Busswil
- Signalisation Fahrverbot Jolimontweg
- Grundsatzentscheid Markt- und Imbissstände auf Marktplatz während Testphase
- Ausnahmegesuch Grabumrandung Friedhof Lyss
- Ersatz und Erweiterung elektronische Trefferanzeige und Scheibenstand Schiessplatz Winigraben
- Überarbeitung Benützungsordnung Feuerwehrmagazin Lyss
- Fahrzeug- und Materialbeschaffungskonzept «Biber» Feuerwehr Lyss; Kreditabrechnung
- Erneuerung Schutzanlage KPI / BSA Sonnhalde Lyss; Kreditabrechnung
- Sanierung Kugelfang Schiessplatz Winigraben
- Aufhebung eines Grabes inkl. Versetzung Grabmal
- Strategiewechsel Unterhalts-, Pflege- und Bestattungsarbeiten Friedhof Lyss und Busswil
- Strategieentscheid Liegenschaft Kirchenfeldstrasse 17 Lyss
- Jahresplanung 2021 KAPO
- Strukturweiterung gemeindeeigene Schul- und Freizeitanlagen
- Erlass Einsatzkosten der Feuerwehr aufgrund Fehlalarm

**2.2. Fachgruppe Schiesswesen** Am 21.01.2020 fand die 3. Sitzung der FG Schiesswesen Lyss statt. Die beiden Schiessvereine Busswil und Lyss stellten ihr Schiessprogramm für das Jahr 2020 vor. Aufgrund tiefer Mitglie­derzahlen wurde der Schiessverein Busswil per Ende 2020 aufgelöst.

**2.3. Fachgruppe Sport + Freizeit** Die Bedürfnisse wurden im Jahr 2020 noch in den bestehenden Gremien behandelt, beispielsweise am Vereinsinfor­mationsanlass oder in der Parlamentskommission Sicherheit, Liegenschaften + Sport. Die Fachgruppe Sport + Freizeit hat das in der Verwaltung vorbereitete Geschäft Verankerung Sport und Freizeit beraten und an die Politik verabschiedet.

### 3. EINWOHNERKONTROLLE

#### 3.1. Bevölkerungsbewegung

Wohnsitzregister	SchweizerInnen			AusländerInnen			Total		
	2018	2019	2020	2018	2019	2020	2018	2019	2020
Zugezogene Personen	797	761	781	412	435	384	1'209	1'196	1'165
Geburten	134	122	129	31	31	43	165	153	172
Einbürgerungen	41	33	33	0	0	0	41	33	33
<b>Total</b>	<b>972</b>	<b>916</b>	<b>943</b>	<b>443</b>	<b>466</b>	<b>427</b>	<b>1'415</b>	<b>1'382</b>	<b>1'370</b>
Weggezogene Personen	657	671	701	238	314	261	895	985	962
Todesfälle	81	105	109	12	10	16	93	115	125
Einbürgerungen	0	0	0	41	33	33	41	33	33
<b>Total</b>	<b>738</b>	<b>776</b>	<b>810</b>	<b>291</b>	<b>357</b>	<b>310</b>	<b>1'029</b>	<b>1'133</b>	<b>1'120</b>
<b>Bestand 31.12.2018</b>	12'432			2'748			15'180		
<b>Bestand 31.12.2019</b>	12'576			2'853			15'429		
<b>Bestand 31.12.2020</b>	12'707			2'972			15'679		

## Bevölkerungsbewegung 2020

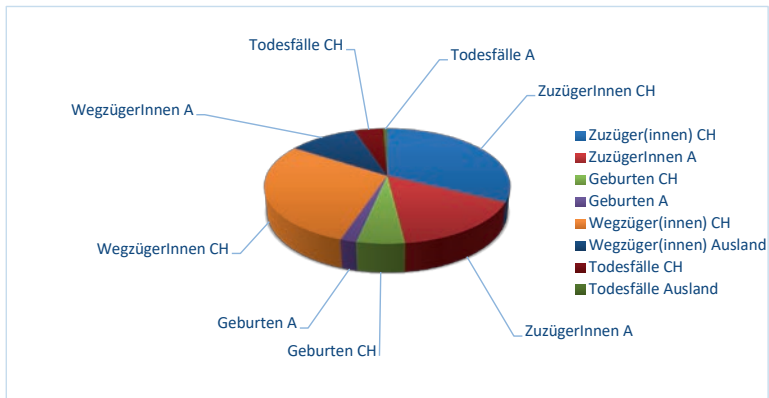

## EINWOHNERZAHLEN (per 31.12)

Jahr	AusländerInnen	SchweizerInnen	Total
1997	1'835	8'493	10'328
1998	1'847	8'595	10'442
1999	1'865	8'678	10'543
2000	1'887	8'724	10'611
2001	1'898	8'857	10'755
2002	1'873	8'930	10'803
2003	1'862	9'021	10'883
2004	1'801	9'119	10'920
2005	1'730	9'184	10'914
2006	1'690	9'316	11'006
2007	1'718	9'549	11'267
2008	1'762	9'660	11'422
2009	1'830	9'840	11'670
2010	1'861	9'936	11'797
2011	2'152	11'747	13'899
2012	2'188	11'854	14'042
2013	2'227	11'887	14'114
2014	2'316	11'807	14'123
2015	2'324	11'940	14'264
2016	2'497	12'113	14'610
2017	2'590	12'204	14'794
2018	2'748	12'432	15'180
2019	2'853	12'576	15'429
2020	2'972	12'707	15'679



	2018	2019	2020
<b>3.2. Mutationen im Wohnsitzregister</b>			
Geburten	165	153	172
Eheschliessungen	74	81	65
Scheidungen	46	61	57
Todesfälle	93	115	125
Verschiedene	843	824	1'085
Umzugsmeldungen	1'484	1'587	1'625
Berufsänderungen/Arbeitgeberwechsel	1'397	1'176	1'270
<b>Total Mutationen</b>	<b>4'102</b>	<b>3'997</b>	<b>4'399</b>

	2018	2019	2020
<b>3.3. Fundbüro</b>			
Meldungen über verlorene Gegenstände	234	236	228
Abgegebene Gegenstände	117	115	86
An Verlierer vermittelt	32	29	16

**3.4. AusländerInnen nach Nationalitäten** Die 2'972 (1'624 Männer + 1'348 Frauen) ausländischen EinwohnerInnen kommen aus 82 Nationen gemäss nachfolgender Statistik:

	31.12.2020	
	M	F
Afghanistan	13	8
Bosnien und Herzegowina	11	12
Brasilien	8	28
Bulgarien	109	77
China	11	18
Deutschland	218	151
Eritrea	40	32
Frankreich	7	7
Indien	11	8
Italien	245	165
Kosovo	74	62
Kroatien	11	16
Nordmazedonien	120	128
Niederlande	11	6
Österreich	21	22
Polen	75	59
Portugal	186	146
Rumänien	9	8
Serbien	37	32
Slowakei	17	23
Spanien	113	69
Sri Lanka	38	32
Syrien	30	32
Thailand	2	11
Tschechien	6	6
Türkei	84	76
Ungarn	15	15
	<b>1'522</b>	<b>1'249</b>
Andere aus 55 Länder = 201 Personen (102 Männer und 99 Frauen)	102	99
<b>Total</b>	<b>1'624</b>	<b>1'348</b>
<b>Total M + F</b>	<b>2'972</b>	

**3.5. Erstgespräche** Ausländische Personen, welche neu aus dem Ausland in die Schweiz zuziehen und einen dauerhaften Aufenthalt beabsichtigen, werden zu einem Integrationsgespräch eingeladen. Nach dem Erstgespräch wird entschieden, ob noch ein

2. Gespräch durch die Fachstelle Integration der Stadt Biel durchgeführt werden muss.

	2018	2019	2020
Anzahl Erstgespräche	69	83	64
davon verpflichtend weitergeleitete Personen	0	0	0
und empfehlend weitergeleitete Personen	0	0	0
Anzahl Gespräche mit Dolmetscher	2	3	1

### 3.6. Eidgenössische und kantonale Volksbegehren

	Unterschriften	
	gültig	ungültig
Referendum gegen das Freihandelsabkommen mit Indonesien	46	1
Eidgenössische Volksinitiative «Für tiefere Prämien – Kostenbremse im Gesundheitswesen»	1	1
Eidgenössische Volksinitiative «Maximal 10% des Einkommens für die Krankenkassenprämien»	1	0
Referendum «Nein zum teuren Vaterschaftsurlaub»	76	6
Referendum gegen den Bundesbeschluss über die Beschaffung neuer Kampfflugzeuge	74	0
Referendum gegen die Änderung des Bundesgesetzes über die direkte Bundessteuer (steuerliche Berücksichtigung der Kinderdrittbetreuungskosten)	17	2
Eidgenössische Volksinitiative «Mobilfunkhaftungs-Initiative»	73	4
Eidgenössische Volksinitiative «Für die Zukunft unserer Natur und Landschaft»	130	20
Eidgenössische Volksinitiative «Gegen die Verbauung unserer Landschaft»	140	29
Initiative «Für eine sichere und nachhaltige Altersvorsorge»	33	9
Eidgenössische Volksinitiative «Für ein besseres Leben im Alter»	195	24
Kantonales Referendum gegen die Änderung des Gesetzes über Handel und Gewerbe (HGG) vom 9.6.2020 «Nein zu mehr Sonntagsarbeit»	551	32
Referendum gegen das COVID-19-Gesetz	73	2
Eidgenössische Volksinitiative für einen gesundheitsverträglichen und stromsparenden Mobilfunk	11	0
Referendum gegen das Bundesgesetz über die Treibhausgasemissionen (Nein zum CO2-Gesetz)	118	10

### 4. EINBÜRGERUNGEN

Nebst den Gesuchen aus der Gemeinde Lyss wurden Einbürgerungsgesuche für folgende Gemeinden bearbeitet:

Gemeinden	2018	2019	2020
Lyss	26	23	34
Aarberg	4	4	2
Arch	0	2	3
Bargen	0	0	0
Bellmund	0	3	0
Diessbach b. Büren	0	2	0
Meinisberg	1	1	3
Mörigen	2	1	2
Hagneck	1	0	0
Grossaffoltern	1	1	0
Källnach	0	8	1
Kappelen	0	1	0
Rapperswil	0	5	1
Seedorf	0	0	0

Studen	6	6	4
Sutz-Lattrigen	2	0	2
Schüpfen	0	0	3
Schwadernau	0	0	2
Radelfingen	0	0	0
<b>Total Gesuche</b>	<b>43</b>	<b>57</b>	<b>57</b>

## 5. POLIZEIINSPEKTORAT

Die Zusammenarbeit und Nutzung der gemeinsamen Synergien im Bereich öffentliche Sicherheit mit der Kantonspolizei Bern konnten weiter vertieft werden und hat sich bewährt. Das Polizeiinspektorat hat im Jahr 2020 insgesamt 30 Pikettfälle behandelt.

### Amts- und Vollzugshilfe

Seit dem 01.01.2019 werden die Exmissionen (Wohnungsräumungen) nicht mehr durch die Gemeinde vollzogen.

Das Polizeiinspektorat stellte im Auftrag des Betreibungsamtes 111 Zustellungen sowie für die zuständigen Gerichte 30 Gerichtsurkunden den betroffenen Personen zu. Zudem wurden noch 13 Aufträge zur polizeilichen Vorführung beim Betreibungsamt behandelt.

### Friedhöfe

An den Anlagen am Friedhof Lyss und Friedhof Busswil wurden im Jahr 2020 keine grösseren baulichen Massnahmen vorgenommen.

Bei den Friedhofsarbeiten wurde ein Strategiewechsel vorgenommen, da im Werkhof Kompetenzen im Grünbereich vorhanden sind und die Ausschreibungen alle vier Jahre wiederholt werden müssen. Im Verlaufe des nächsten Jahres wird die Leistungserbringung durch eigenes Personal geprüft.

### Gastgewerbe

Das Polizeiinspektorat hat diverse Gastgewerbebetriebe aufgrund der Corona-Massnahmen kontrolliert. Die meisten Betriebe haben das Schutzkonzept erfolgreich umgesetzt. Bei einzelnen Betrieben waren einige Korrekturen notwendig, so zum Beispiel zum Thema Erfassung der Kontaktdaten, Abstandsmarkierungen usw.

### Kontrolle ruhender Verkehr

Die Securitas AG kontrollierte im Auftrag des Polizeiinspektorates den ruhenden Verkehr im Aufwand von 1'533 Stunden. Beschwerden und Reklamation behandelte das Polizeiinspektorat.

<b>Ordnungsbussen</b>	<b>2018</b>	<b>2019</b>	<b>2020</b>
Übertretungen	5'713	4'465	3'713
Erlедigt ohne Folgen	252	355	299
1. Mahnung	1'613	1'486	1'013
2. Mahnung	289	280	193
Anzeige	129	108	107
Beschwerden (schriftlich)	120	10	37

### Preisbekanntgabevorschriften

Aufgrund von Corona wurden im Jahr 2020 keine Kontrollen zu den Preisbekanntgabevorschriften durchgeführt.

### Sicherheitspolizei

Die Sicherheit der Bevölkerung wird von der Gemeinde und der Kantonspolizei hoch gewichtet. Die doch nach wie vor stark wachsende multikulturelle Bevölkerung in Lyss beschäftigte die Kantonspolizei und das Polizeiinspektorat unterschiedlich regelmässig. Diverse Personengruppen (Heranwachsende, Randständige und andere) erzeugten vereinzelt im Zentrum, beim Bahnhof oder bei weiteren diversen neuralgischen Punkten ein subjektives Unsicherheitsgefühl in der Bevölkerung.

## Taxiwesen

In der Gemeinde Lyss sind 6 Taxiunternehmen mit 11 Fahrzeugen eingelöst.  
Im Jahr 2020 waren ein Abgang und 2 Neuzugänge zu verzeichnen.

### 5.1. Statistik Kantonspolizei / Leistungsvertrag

<b>Verkehrspolizei</b>	2018	2019	2020
Sicherheitspolizei			
Präventive Präsenz (Fuss- und Fahrzeugpatrouille)	1'629	1'785	2'110
Präventionsarbeit durch die Fachstelle Prävention	7	3	-
Interventionen	727	933	-
Veranstaltungen und Kundgebungen	140	348	0
Beratung/Instruktion/Auskunft/Analyse	332	379	372
<b>Verkehrspolizei</b>			
Beratung/Instruktion/Auskunft/Analyse	4	0	-
<b>Amts- und Vollzugshilfe</b>			
Amts- und Vollzugshilfe	23	67	5
<b>Gutschrift</b>			
Unentgeltliche Interventionen	-75	-75	-740
<b>Total Leistungen</b>	<b>2'787</b>	<b>3'440</b>	<b>1'747</b>

Aufgrund des neuen Polizeigesetzes erhält die Gemeinde neu 740 Stunden «unentgeltliche Intervention». Zudem können einige Zahlen nach den neuen Bestimmungen nicht mehr ausgewiesen werden.

Aufgrund des Coronavirus sind der Lyssbachmärit und die Berner Rundfahrt ausgefallen. Der Betrieb der KUFA war ebenfalls arg von der Pandemie betroffen. Die Fasnacht konnte durchgeführt werden, witterungsbedingt war der Zuschaueraufmarsch jedoch eher bescheiden.

Bei der Kantonspolizei Bern werden mittels Ressourcenvertrag 2.0 Stellen (Total 2'880 Stunden) eingekauft. Im Ressourcenvertrag ist der Zweck, der Leistungsumfang, die Anpassung des Leistungsumfanges, die Jahresplanung, Reporting und Controlling, die Schwerpunktesetzung, die Einzelereignisse, die Pauschalabgeltung, die Gebühren für Leistungen zugunsten Dritter, die Haftung, die Übertragung von gerichtspolizeilichen Aufgaben, die Überwachung des ruhenden Verkehrs, der Betrieb von stationären Geschwindigkeits- und Rotlichtüberwachungsanlagen, das Ordnungsbussenverfahren, der Operationsausschuss, der Koordinationsausschuss, die Verhandlungspflicht, die Datenbearbeitung, die Kündigungsbestimmung sowie das Inkrafttreten und die Schlussbestimmungen geregelt.

Im Journal der Kantonspolizei Bern wurden insgesamt 1'500 Meldungen sowie polizeiliche Interventionen registriert:

<b>Auszug sicherheitspolizeiliche Meldungen</b>	2018	2019	2020
Hilfeleistungen allgemein oder Behörde	90	117	124
Informationsmeldungen	-	-	199
Verdächtiges Verhalten	-	-	96
Interventionen "Häusliche Gewalt" (Offizialdelikt)	6	9	22
Medizinische Notfälle / Suizidabsicht-Versuch / Einweisung Fürsorgerische Unterbringung (FU)	76	60	85
Ruhestörungen / Lärm	47	89	146
Streitereien	82	91	106
Vermisste Personen	-	-	4
unanständiges Benehmen / Randalierer	32	38	50

## 5.2. Statistik Sicherheit

	2018	2019	2020
Standaktionen	48	54	29
Signalisationsaufträge für Strassenbaustellen und Veranstaltungen	95	33	47
Zurückgelassene Velos/Mofas vermittelt durch Police Lyss	27	3	7
Anzeigen Entwendung Velos/Mofas, aufgenommen durch Police Lyss	15	22	26

## 5.3. bfu-Sicherheitsdelegierter der Gemeinde

Der Sicherheitsdelegierte kontrollierte in diesem Jahr sämtliche Spielplätze in den Gemeinden Lyss und Buswil. Es konnten diverse Mängel festgestellt werden. Die Reparaturaufträge sind nach wie vor im Gange.

## 5.4. Verkehrsweisen / Geschwindigkeitskontrollen

Zusätzlich zu den Messungen der Kantonspolizei wurde das visuelle Geschwindigkeitsanzeigergerät in unterschiedlichen Quartieren eingesetzt.

Einsatzorte	Anzahl Messungen			Anzahl Fahrzeuge			Übertretungen OB-Verfahren			Anzeigen		
	2018	2019	2020	2018	2019	2020	2018	2019	2020	2018	2019	2020
<b>Total</b>	66	64	68	25'259	20'438	21'721	1'511	1'065	1'285	19	9	12
Staats- und Gemeindestrassen												

## 5.5. Besondere Verkehrs- und Ordnungsdienste

- Ausstellungen
- Baustellen
- Chalet Event Bude AG
- Ciné Happening Lyss
- E-Mobility Tag
- Fasnacht
- Firmen- und Vereinsanlässe
- Luna Park Light
- Ordnungsdienst Schulhaus Herrengasse und Stegmatt
- Patrouillendienst Halloween
- Swiss Mini Run
- 50 Jahre ADB
- Tage der offenen Türe, BZG Kuh.Farm

## 5.6. Verkehrsunfälle

Die statistische Erfassung der Unfälle auf Gemeindestrassen erfolgte durch die Verkehrsabteilung des Polizeikommandos Bern.

	2018	2019	2020
Unfälle Total	61	56	57
Unfälle mit Sachschaden	30	45	37
Unfälle mit Personenschaden	31	11	20
Todesfälle	2	0	0

## 6. VERWALTUNGSPOLIZEI

### 6.1. Siegelungswesen

	2018	2019	2020
Todesfälle / Siegelungsprotokolle	93	115	125

	2018	2019	2020
<b>6.2. Taxikonzessionen/Taxiführerausweise</b>			
Taxikonzessionen	13	11	12
Taxiführerausweise	13	12	12
Entzug Taxiführerausweise	0	0	0
Taxiführerprüfungen	2	1	0

	2018	2019	2020
<b>6.3. Betriebsbewilligungen des Gastgewerbes</b>			
A Öffentliche Gastgewerbebetriebe mit Alkoholausschank			
• Ganzjahresbetriebe	51	53	48
• davon mit Beherbergungsangebot	4	4	4
B Öffentliche Gastgewerbebetriebe ohne Alkoholausschank			
• Ganzjahresbetriebe	6	6	6
C Nichtöffentliche Betriebe mit Alkoholausschank			
• Vereinswirtschaften	1	1	1
E Lokale für nicht öffentliche Veranstaltungen			
• Schützenstuben, Waldhütten, etc.	11	11	11
F Bewilligungen für Einzelanlässe (Festwirtschaften)	64	72	13
R+S Handel mit alkoholischen Getränken nicht gebrannte alkoholische Getränke (=R)	4	2	3
nicht gebrannte und gebrannte alkoholische Getränke (=S)	22	23	23

**7. VELOSTATION** Die Velostation konnte weiterhin durch die Equipe Volo mit Unterstützung des kantonalen Beschäftigungsprogramms erfolgreich betrieben werden.

<b>8. GESUNDHEITSWESEN</b>	2018	2019	2020
<b>8.1. Pilzkontrolle</b>			
Anzahl Kontrollen	89	209	220
Freigegebene Pilze in kg	54	200	195
Beschlagnahmte, ungeniessbare Pilze in kg	2.25	37.75	27

<b>9. BESTATTUNGSWESEN</b>	2018	2019	2020
<b>9.1. Bestattungen</b>			
Erdbestattungen in Lyss / Busswil	4 / 2	7 / 1	4 / 0
Erdbestattungen auswärts	4	3	3
Doppelgrab	0	0	2
Kindergrab	0	2	1
<b>Urnenbeisetzungen in Lyss / Busswil</b>			
• Urnennische	3 / 0	10 / 0	15 / 0
• Urnengrab	6 / 1	4 / 3	5 / 3
• Urne in Gemeinschaftsgrab	33 / 1	40 / 7	40 / 6
• Urne in bestehendes Grab	16 / 1	13 / 2	17
Urnenbeisetzungen auswärts	11	5	12
Urnen nach Hause genommen	22	28	37
<b>Total</b>	<b>104</b>	<b>125</b>	<b>145</b>

**10. FEUERWEHR** Die Feuerwehr konnte trotz Einschränkungen wegen Corona die Einsatzsicherheit und den Schutz von Lyss jederzeit gewährleisten.  
www.feuerwehr-lyss.ch

## Fahrzeug- und Materialbeschaffungskonzept «Biber»

Die Umsetzung konnte Ende Jahr abgeschlossen werden.



Iveco Daily mit Rollcontainer



TLF Scania mit Doppelkabine



Teleskoplader



Lagersystem



Waschsystem



Übergabe-Austrocknungsraum

### 10.1. Personelles **Kontrollführung**

#### Ausbildungsziele

##### Kader und Einsatzleiter:

- Einhaltung der BAG Massnahmen – Kontrolle bei Einsätzen
- Einsatzführung mit Einschränkungen auf Anzahl Personaleinsatz
- Klar strukturierte Einsatzführung

##### Mannschaft:

- Einsatz unter Atemschutz von Wohnungsbrände & Autobrände
- Rettungen über Schiebeleiter
- Einführung vom neuen Tanklöschfahrzeug
- Einführung Logistik Konzept

##### Absturzsicherung:

- Rückhaltesysteme
- Steiles Gelände

#### Spezialgeräte:

- Personenrettung bei Unfällen (PbU); Dachöffnungen und Sichern der Unfallfahrzeuge.
- Autodrehleiter (ADL); Zusammenarbeit mit Nachbarfeuerwehren
- Chauffeure Kategorie C1 & B; Dringlichkeitsfahrten

#### Jugendfeuerwehr:

- Thematik Feuerwehr; Aufgaben und Abläufe
- Festigen des Grundhandwerkes

#### Mutationen 2020

Austritte	12
Eintritte	8
Totalbestand Feuerwehr per 31.12.2020	87

#### Ausbildung 2020

Insgesamt	16 Übungen mit anspruchsvoller Aus- und Weiterbildung
Haupt-Schwerge- wichte	Corona-bedingte einsatzorientierte Ausbildung

#### Statistik über die Weiterbildungskurse

	2018		2019		2020	
	Pers.	Tage	Pers.	Tage	Pers.	Tage
Einführungs- und Grundkurse	7	21	1	3	1	3
Spezialisten Kurse	10	7	8	8	2	2
Kaderkurse	8	27	5	14	2	9
<b>Total</b>	<b>25</b>	<b>55</b>	<b>14</b>	<b>25</b>	<b>5</b>	<b>14</b>

#### 10.2. Hilfeleistungen Total 107 Einsätze mit insgesamt 834 Personen

- Ø 9 Einsätze pro Monat
- Ø 7.8 AdF eingerückt pro Einsatz

#### Statistik über die Schadenereignisse / Einsätze der letzten 3 Jahre

Art der Ereignisse	2018	2019	2020
Brände 1A-3A (Klein- Grossbrände)	15	17	19
Unfall- und techn. Hilfeleistungen	5	7	4
Wasser / Elementarschäden	14	7	8
Öl- / Chemiewehreinsätze	13	14	17
Bienen / Insekten	*1	-	-
Sturmschäden	6	-	6
Fehlalarme Brandmeldeanlagen	30	34	33
Stützpunkteinsätze	8	6	11
Strassenrettungen	6	-	4
Medizinische Unterstützung			4
Tierrettung			1
<b>Total Ereignisse</b>	<b>98</b>	<b>85</b>	<b>107</b>

\*Erstmals ohne nicht dringliche Insekteneinsätze berechnet.

#### 11. ZIVILSCHUTZ

##### 11.1. Anlagen, Material

Der Betrieb der Anlagen wird weiterhin durch den Gemeindeverband Öffentliche Sicherheit Region Aarberg sichergestellt. Die Zivilschutzanlage Sonnhalde dient als Zentrum des Gemeindeverbandes und wurde von Bund und Kanton modernisiert.

##### 11.2. Sirenen

Im Jahr 2020 wurde ein Fehlalarm bei der Sirene in der Hardern aufgrund von Wassereindringen in den Schlüsselschalter ausgelöst. Der Schalter wurde ersetzt und versetzt. Die weiteren Standorte wurden überprüft und zum Teil neu abgedichtet. Die Sirenen des Gemeindegebietes funktionieren nun wieder einwandfrei.



**12. MILITÄR- UND SCHIESSWESEN**  
**12.1. Schiessbetrieb**

Der Schiessbetrieb lief regulär ohne Beanstandungen und Reklamationen ab. Die 50m-Anlage wird regelmässig auch von der Armee genutzt.

**12.2. Schusszahlen**

Über die Schusszahlen gibt die nachfolgende Zusammenstellung Auskunft.

300m-Anlage	2018	2019	2020
Schützengesellschaft Lyss			
Gesellschaften Grossaffoltern	34'060	38'178	12'770
Schützenverein Winigraben			
Feldschützen Busswil	2'376	6'443	1'891
Militär	13'551	23'959	27'096
<b>Total</b>	<b>49'987</b>	<b>68'580</b>	<b>41'757</b>

**25 / 50m-Anlage**

Pistolensektion UOV Lyss	14'753	11'235	5'570
Militär	4'400	8'285	5'449
<b>Total</b>	<b>19'153</b>	<b>19'520</b>	<b>11'019</b>

**12.3. Schützenstube**

Für den Betrieb ist der Schützenverein Winigraben zuständig. Die durchgeführte Dachsanierung hat die Schützenstube aufgewertet.

**13. LIEGENSCHAFTEN**

Der Bereich Liegenschaften ist zuständig für die Bewirtschaftung der Anlagen und den betrieblichen Unterhalt.

**13.1. Gebäude**

Der Bestand von Gebäuden und Anlagen (Finanz- und Verwaltungsvermögen) hat im Berichtsjahr eine Änderung im Bereich Landverkäufe erfahren.

**13.2. Land / Gebäude**

**Bestand / amtliche Werte**

Das Eigentum der Gemeinde Lyss beinhaltet laut neuestem Auszug der kantonalen Seizerverwaltung vom Dezember 2020 gesamthaft 549 Parzellen, zusätzlich 3 Parzellen mit Miteigentum (vorbehalten bleibende Mutationen).

Innerhalb Gemeindegebiet	2018		2019		2020	
	Halt m <sup>2</sup>	Amtlicher Wert Fr.	Halt m <sup>2</sup>	Amtlicher Wert Fr.	Halt m <sup>2</sup>	Amtlicher Wert Fr.
Lyss	2'487'940	107'562'670	2'478'478	108'304'480	2'479'657	106'152'890
Ausserhalb Gemeindegebiet *	258'231	1'055'140	258'231	1'055'140	258'231	1'013'640
<b>Total</b>	<b>2'746'171</b>	<b>108'617'810</b>	<b>2'736'709</b>	<b>109'359'620</b>	<b>2'737'888</b>	<b>107'166'530</b>

\*Aarberg, Grossaffoltern, Kappelen, Schüpfen, Saanen (amtlicher Wert = der durch die kantonale Steuerbehörde festgesetzte Steuerwert)

**13.3. Bilanzwert**

Laut Liegenschaftsverzeichnis per 31.12.2020 setzt sich der Bilanzwert des Finanzvermögens wie folgt zusammen:

		2018	2019	2020
• Gebäude	Fr.	15'608'745.00	15'662'645.00	16'151'502.00
• Kultur- und Bauland	Fr.	11'102'384.96	12'072'116.96	12'513'234.61
		<b>26'711'129.96</b>	<b>27'734'761.96</b>	<b>28'664'736.61</b>

**13.4. Gebäudeversicherung Bern (GVB)**

Die Versicherungswerte sämtlicher gemeindeeigenen Liegenschaften in den Ortsteilen Lyss und Busswil betragen:

	2018	2019	2020
	Fr. 211'869'400.00	Fr. 211'465'700.00	Fr. 212'032'600.00

### 13.5. Vermietung, Verpachtung und Baurechte

Die Einnahmen aus der Vermietung von Wohneinheiten, Verpachtung von Landwirtschaftsterrains sowie Baurechten von Wohn-, Gewerbe- und Industrieterrains in den Ortsteilen Lyss und Buswil betragen:

		2018	2019	2020
Mietzinse	Fr.	720'694.40	733'203.80	778'447.50
Pachtzinse	Fr.	41'937.10	41'469.30	40'789.30
Baurechtszinse	Fr.	308'250.65	325'867.95	363'351.50
Total Einnahmen	Fr.	1'070'882.15	1'100'541.05	1'182'588.30

\*Auswirkungen HRM2

### 13.6. Allgemeine Wohnungsmarktlage

2 Mal im Jahr (01.05. und 01.11.) wird die Leerwohnungszählung durchgeführt. Erfasst werden jene leerstehenden Wohnungen, die auf dem Wohnungsmarkt zur dauernden Miete oder zum Kauf angeboten werden. Gleichzeitig werden auch die leerstehenden Geschäftslokale aufgenommen.

Die Bau- und Transportbranche ist nach wie vor stabil, so dass die Nachfrage nach Gastarbeitern aus Europa immer noch spürbar ist. Dies kann auch aufgrund der Nachfrage von 1-/2-Bett-Zimmer in den beiden Mehrfamilienhäuser Bödeli 1 + 3 festgestellt werden.

**Wohnbaustatistik siehe unter VI. Bau + Planung**

### 13.7. Verwaltung der Wohnliegenschaften

Die Mietwohnungen in den Wohnbauten (Mehrfamilienhäuser, Wohnbaracken sowie Einfamilienhaus) sind vorwiegend von Familien aber auch von Einzelpersonen bewohnt. Zudem muss immer wieder in Not geratenen Personen Wohnraum zur Verfügung gestellt werden, weswegen ganzjährig mindestens 2 Wohnungen als Notunterkunft verfügbar sind.

### 13.8. Verpachtung von gemeindeeigenem Terrain

Das landwirtschaftlich genutzte Terrain ist an die ortsansässigen Landwirte verpachtet.

## 14. SPORT- UND FREIZEITANLAGEN

### 14.1. Sportkurse für Erwachsene

Für Erwachsene waren wiederum für das ganze Jahr Kurse in Volleyball, Fitgymnastik und Seniorengymnastik 60+ geplant. Das Corona-Virus spielte den Kursorganisatoren einen Streich, so dass die geplanten Kurse bis Ende Jahr nicht durchgeführt wurden.

### 14.2. Seelandhalle

#### Hockey- und Curlingbetrieb

Die Auslastung während der Saison 2019/2020 mit 2'126.00 Std. (72.76%) ist gegenüber der Vorsaison etwas geringer.

Leider musste aufgrund eines technischen Problems bei der Wärmerückgewinnung die Seelandhalle bereits ab 06.03.2020, anstatt ab 15.03.2020, geschlossen werden.

#### Schlittschuh Club (SC) Lyss

Mit dem SC Lyss wurde ab der Saison 2012/2013 eine Vereinbarung getroffen, welche die Rechte und Pflichten des SC Lyss für die Benützung der Seelandhalle, insbesondere die Saisondauer, die Eisbelegungen sowie die Kosten, regelt.

#### Planung der Eissaison

Seit 16 Jahren wird die Gesamtplanung der Infrastruktur während der Hockeysaison in eigener Regie geführt. Mack Petra ist, mit Unterstützung des Eismeysters Freiburghaus Bruno, dafür zuständig. Der zeitliche Aufwand, welcher die Planung für die verschiedenen Ligen bedingt, ist äusserst gross. Vor allem die Terminierung in der 2. Meisterschaftshälfte mit Auf- und Abstiegsspielen sowie Entscheidungsspielen bedingt laufend Abklärungen und Rückfragen mit den betroffenen Vereinen sowie Verschiebungen der reservierten Daten.

### Sommernutzung

Der Sommerbetrieb mit Einnahmen von rund Fr. 52'709.00 verlief erfolgreich. Die Durchführung von weiteren lukrativen Sommernutzungen sind leider beschränkt, auch weil die Hockeysaison bereits Mitte August startet und somit im Juli mit dem Vorbereitungsarbeiten begonnen werden muss.

	Saisondauer 2018		Saisondauer 2019		Saisondauer 2020	
Eissporthalle	13.08.2016 – 15.03.2017		15.08.2018 – 15.03.2019		15.08.2019 – 06.03.2020	
Curlinghalle	01.10.2016 – 15.03.2017		29.09.2018 – 15.03.2019		28.09.2019 – 06.03.2020	
<b>Belegung und Auslastung</b>	<b>Std.</b>	<b>%</b>	<b>Std.</b>	<b>%</b>	<b>Std.</b>	<b>%</b>
Verrechnete Std.	1'036.70	35.38	945.00	32.81	998.50	34.17
Gratis Std.	1'045.75	35.69	1'136.00	39.44	1'127.50	38.59
Unbelegte Std.	471.75	16.10	420.00	14.58	410.50	14.05
Eisvorbereitung/Reinigung	376.00	12.83	379.50	13.17	385.50	13.19
<b>Total Std.</b>	<b>2'930.20</b>	<b>100.00</b>	<b>2'880.50</b>	<b>100.00</b>	<b>2'922.00</b>	<b>100.00</b>
<b>Einnahmen</b>		<b>Fr.</b>		<b>Fr.</b>		<b>Fr.</b>
Hockeybetrieb		178'601.05		159'053.95		159'871.55
Curlingbetrieb		36'000.00		36'000.00		36'000.00
Kiosk		26'681.80		26'498.50		26'588.60
Sommernutzung		(2017) 60'191.00		(2018) 37'500.00		(2019) 52'709.00
<b>Total</b>		<b>301'473.85</b>		<b>259'052.45</b>		<b>275'169.15</b>

### 14.3. Parkschwimmbad Betrieb

Die Eröffnung des Parkschwimmbades erfolgte wegen Corona einen Monat verspätet, d.h. erst am Samstag, 06.06.2020. Trotzdem verlief die Badesaison im Grossen und Ganzen positiv. Zwar wurden bei Weitem nicht so viele Eintritte wie in den Vorjahren gezählt, jedoch waren die Badegäste froh, trotz Einschränkungen und nach dem Lockdown, die «Badi» wieder besuchen zu dürfen.

Mit dem Start der Badesaison 2020 konnte auch die neue Anlage «Aarepark Lyss» im Gebiet des Parkschwimmbades und der Kufa in Betrieb genommen werden. Den Badegästen sowie Kufa-Besuchern stehen neu ca. 180 Parkplätze sowie etwa 600 Veloabstellplätze zur Verfügung. Gleichzeitig wurde auch der Eingangsbereich inkl. Kasse des Parkschwimmbades mit einem neuen Eintrittskontrollsystem ausgerüstet.

Saisondauer	Saison 2018	Saison 2019	Saison 2020
	12.05. – 16.09.	11.05. – 15.09.	06.06. – 20.09.
	<b>= 128 Tage</b>	<b>= 128 Tage</b>	<b>= 107 Tage</b>
Schlechtwettertage	9 = 7.03%	12 = 9.37%	12 = 11.22%
Effektive BesucherInnentage	121 = 92.96%	116 = 90.63%	95 = 88.78%
<b>Belegung und Auslastung</b>	<b>Personen</b>	<b>Personen</b>	<b>Personen</b>
BesucherInnen	95'373	83'486	46'108
Pro effektivem Badetag	747	640	485
Höchste BesucherInnenfrequenz	2'589	3'578	1'462
<b>Einnahmen</b>	<b>Fr.</b>	<b>Fr.</b>	<b>Fr.</b>
Tageseinnahmen der Eintritte und Mieten	194'993.30	190'480.40	145'779.50
Pachtzins Verpflegungspavillon	12'890.60	12'674.65	6'087.00
Diverse Einnahmen	1'930.00	2'115.00	911.00
<b>Total</b>	<b>209'813.90</b>	<b>205'270.05</b>	<b>152'777.50</b>

Die detaillierte Abrechnung wird in der Gemeinderechnung ausgewiesen.

**14.4. Tennisanlage  
Grünau** **Betrieb**

Die 47. Saison der Tennisanlage Grünau stand ganz im Zeichen von Corona. Die Abteilung Sicherheit, Liegenschaften + Sport erarbeitete ein Schutzkonzept, so dass die Tennisanlage am 11.05.2020 eröffnet werden konnte. Trotz oder Dank den besonderen Umständen, hatten die Leute nach dem Lockdown Lust, sich im Freien zu bewegen und Sport zu treiben. Deshalb kann auch auf eine gute Tennissaison zurückgeblückt werden.

Leider mussten die Gruppenkurse für Erwachsene vorerst abgesagt werden. Doch mit dem näherkommen des Sommers, wuchs auch das Bedürfnis, trotzdem Gruppenkurse durchzuführen. Unter der Leitung von Steiger Hans David fanden im August und September 2020 die Kurse in reduzierter Form statt. Das Tennisturnier wurde neu an 2 Abenden durchgeführt und erfreute sich nach wie vor grosser Beliebtheit.

Aufgrund der Corona-Situation fielen die Trainings der SchülerInnen der Tennisschule Andi Strasser F.I.T.T. aus.

Die Tennissaison endete am 25.10.2020 mit der Hoffnung, dass etwas Normalität im nächsten Jahr wieder einkehrt.

Belegung und Auslastung	Saison 2018		Saison 2019		Saison 2020	
	Std.	%	Std.	%	Std.	%
Gesamtkapazität	5'460	100.00	5'040	100	5'040	100.00
Belegte Stunden	655	12.00	449	8.90	660	13.10
Unbelegte Stunden	4'306	78.86	3'748	74.37	3'422	67.90
Regenstunden	187	3.42	597	11.85	736	14.60
Reinigungsstunden	312	5.71	246	4.88	222	4.40
<b>Einnahmen</b>		<b>Fr.</b>		<b>Fr.</b>		<b>Fr.</b>
Tennisbetrieb öffentlich		7899.00		8'348.00		11'004.00
Tenniskurse		2'800.00		3'800.00		1'270.00
<b>Total</b>		<b>10'534.00</b>		<b>12'148.00</b>		<b>12'274.00</b>

**14.5. Sportplätze  
beim Park-  
schwimmbad  
und bei der Zirkuswiese**

Die Veranstalter des 22. Ciné Happening Lyss stellten sich der Herausforderung, so dass die Filmtage vom 23.07. bis 08.08.2020, unter Berücksichtigung der geltenden Corona-Schutzmassnahmen auf dem Gelände des Gemeindeparkplatzes durchgeführt werden konnten. Zudem konnten die Besucher die neugestaltete Umgebung des Aareparks beim Parkschwimmbad begutachten.

**BenützerInnen**

Sportverein Lyss für Trainings, Matches, verschiedene andere Aktivitäten sowie Zirkusveranstaltungen.

**14.6. Sport- und Frei-  
zeitzentrum Grien**

**Betrieb**

Das Sport- und Freizeitzentrum Grien mit Sporthalle und Aussenanlagen steht unseren ortsansässigen Vereinen und Clubs, den Lysser Schulen für den Schulturn- und Schulsportunterricht, dem Waffenplatz Lyss und anderen Veranstaltungen ganzjährig zur Verfügung. Die Sporthalle wird vor allem vom PSG Lyss und dem Turnverein Lyss, die Aussenanlagen vom SV Lyss, genutzt. Der Bundesrat hat angesichts der beschleunigten Ausbreitung des Coronavirus, verschärfte Massnahmen ab 17.03.2020 zum Schutz der Bevölkerung eingeführt, u.a. wurden sämtliche Freizeitanlagen geschlossen. Weil zu diesem Zeitpunkt die Aussichten betreffend Wiedereröffnung der Sportanlagen und Freizeitzentren unklar war, sagten die Organisatoren die geplanten Veranstaltungen wie die Berner Rundfahrt, J + S Fussballkurse, Familiensporttage der Heilsarmee, der schnellste Seeländer, und noch viele mehr, allesamt ab mit der Hoffnung, dass diese Veranstaltungen im 2021 nachgeholt werden könnten.

#### 14.7. Sporthalle Grentschel und Turnhallen

##### Betrieb

Die Belegungen der Sporthalle Grentschel und sämtliche Turnhallen ausserhalb des Schulturn- und freiwilligen Schulsportbetriebes erfolgen durch die Abteilung Sicherheit, Liegenschaften + Sport. Diese Anlagen werden durch ortsansässige Vereine und für andere Veranstaltungen rege benutzt.

#### 14.8. Robinsonspielplatz Sonnhalde

Aufgrund des Lockdowns im Frühling konnte der Robinsonspielplatz erst am 10.06.2020 eröffnen. Er war dann während 13 Nachmittagen offen und wurde gesamthaft von 231 Kindern besucht, d.h. im Schnitt waren es jeweils 17.8 Kinder. Die Schliessung erfolgte am 28.10.2020. Alles in allem kann auf eine erfolgreiche «Robinson-Saison» zurückgeblickt werden. Das Baumhaus ist weitergewachsen und die Kinder wie auch die BetreuerInnen erlebten viele spannende Nachmittage.

#### 14.9. Lehrschwimmbecken Kirchenfeld

Die Abteilung Sicherheit, Liegenschaften + Sport hat auf der Grundlage des Verbandes der Hallen- und Freibäder ein zugeschnittenes Schutzkonzept erarbeitet, so dass die Saisonöffnung am 12.10.2020 erfolgte. Leider musste das Lehrschwimmbecken nach nur 2 Wochen aufgrund der Corona-Massnahmen wieder geschlossen werden.

Jahr	2018	2019	2020
Geöffnet Anzahl Tage	43	44	4
Anzahl Kinder	345	333	16
Anzahl Erwachsene	438	373	38

#### 15. FORST-KOMMISSION Revierförster: Pedrelli Livio

Die Forstkommision existiert seit dem letzten Jahr nicht mehr. Die ehemalige «Personalwaldkorporation Lyss» heisst neu «Bürgerliche Waldkorporation Lyss und der Revierförster Pedrelli Livio hat neu ein Mandat der Gemeinde Lyss, um sich um die Angelegenheiten des Lysser Waldes zu kümmern.

#### 15.1. Strassenunterhalt

Die Waldstrassen sind grundsätzlich in 2 Schichten über dem natürlichen Untergrund aufgebaut. Der mächtige und aus grobem Material bestehende Unterbau (Kofferrung) garantiert die Tragfähigkeit der Strasse. Die feine Verschleisschicht (in unserer Region meist aus Juramergel bestehend) sorgt für einen sauberen und ebenen Abschluss. Wie der Name «Verschleisschicht» schon andeutet, unterliegt diese einer gewissen Abnutzung, welche je nach Belastung und Witterung sehr unterschiedlich ausfällt. Aus diesem Grund müssen die Wege von Zeit zu Zeit unterhalten werden. Im vergangenen Jahr wurden der Quellen- und der Waldhausweg, und im Rahmen einer Wasserleitungserneuerung auch der Busswilweg komplett saniert. Der regelmässigen Waldbesucherin wird vor allem die erneuerte Zufahrt zum Waldhaus positiv aufgefallen sein.



*Busswilweg, verdichten der neuen Verschleisschicht*

#### 15.2. Trockenheit

Im Frühling stellte sich über mehrere Wochen sehr trockenes Wetter ein. Die Waldbrandgefahr im Mittelland stieg auf einen kritischen Wert und entsprechend mussten Feuerstellen geschlossen und Warntafeln aufgestellt werden.

Die trockene Witterung bereits zu diesem frühen Zeitpunkt liess hinsichtlich der Entwicklung des Borkenkäfers nichts Gutes erahnen. Vereinzelte Sturmschäden aus dem Winter, die noch nicht vollständig aufgeräumt waren, verschärften die

Situation zusätzlich. Glücklicherweise änderte sich aber das Wetter im Sommer. Die Niederschläge nahmen ein normales Ausmass an und die Hitzetage hielten sich in Grenzen. Die Nächte waren zudem nur selten tropisch und so entwickelten sich die Käferpopulationen nicht stärker als in den Vorjahren. Im Huttwald mussten zwar einige vom Borkenkäfer befallene Fichten gefällt und geräumt werden, aber im Allgemeinen hielten sich die Käferschäden in einem verträglichen Rahmen.



### 15.3. Kiesgrube

Die vorerst letzte Rodungsetappe konnte im Frühjahr beendet werden und die Kiesgewinnung schreitet seither in Richtung Busswil voran.

### 15.4. Sicherheitsholzzerei

Unterhalb der Interkantonale Försterschule wurde im Frühling dem Waldrand entlang, ein neuer Fussweg erstellt. Aus Sicherheitsgründen mussten deshalb im Bereich des Waldrandes einige Bäume (vor allem Eschen) gefällt werden.

### 15.5. Holzmarktanlage

Die Entwicklung der Holzpreise ist weiterhin wenig erfreulich. So verharren die Preise für Fichten, die wichtigste Holzart, seit Jahren auf unverändert tiefem Niveau. Die Kosten für die Holzschläge könne je nach Standort (Qualität des Holzes und Topographie) nur noch knapp gedeckt werden und letztlich fehlt das Geld für die Wiederaufforstung und die Pflege. Leider ist mittelfristig keine Verbesserung dieser Situation absehbar.

### 15.6. Öffentlichkeitsarbeit

Erfreulicherweise nutzen die Lysser Schulen den Wald immer wieder für Trainingseinheiten oder Wettkämpfe im Orientierungslauf. Die SchülerInnen lernen schon in jungen Jahren einen sorgfältigen Umgang mit dem Wald und können sich an der frischen Luft bewegen. Der Austausch zwischen den Schulleitungen und dem Revierförster ist erfreulich. Die Corona-Krise hat sich zwar nicht direkt auf die Arbeit im Wald ausgewirkt, aber die allgemein beschriebenen Begleiterscheinungen konnten auch im Lysser Wald beobachtet werden. So war vor allem während des ersten Lockdowns eine starke Zunahme von Personen, die den Wald in ihrer zwangsläufig gewonnen Freizeit nutzen, zu verzeichnen. Die Wälder bieten verständlicherweise einen grossartigen Ausgleich zum Arbeitsalltag. Leider hatte diese zusätzliche Nutzung auch einige negative Auswirkungen. Der Abfall im Wald nahm erheblich zu und vor allem im Bereich des Pavillons beim Waldhaus musste vermehrt aufgeräumt werden. Der Pavillon selber fing zudem im letzten Jahr zweimal Feuer. Ob dies aus Versehen oder mit Absicht geschah sei dahingestellt, aber auf jedenfall wurden tragende Elemente der Dachkonstruktion so stark beschädigt, dass die Feuerstelle schliesslich komplett geschlossen und das Dach totalsaniert werden musste.



Pavillon mit renoviertem Dach

Der Forstbetrieb begrüsst grundsätzlich das Interesse der Bevölkerung, die Freizeit im Wald zu verbringen. An der Sensibilisierung für den Umgang mit der Natur mangelt es allerdings hie und da. Mit verschiedenen einzelnen oder wiederkehrenden Projekten ist der Forstbetrieb stets bemüht, das allgemeine Wissen über den Wald zu verbessern. So ist zum Beispiel ein Lernpfad der Interkantonalen Försterschule noch bis Ende 2021 im Lysser Wald zu besichtigen. Informationen dazu finden sich auf der Homepage [www.wald-vielfalt.ch](http://www.wald-vielfalt.ch).



**Wir sind als Gast willkommen.**

*Als Waldbesucherinnen und -besucher sind wir im Wald willkommen. Je nach Ort und Zeit gelten aber zweckmässige Bestimmungen zum Beispiel bezüglich Naturschutz und Waldbrandgefahr. Wir befolgen sie.*

*Auszug aus dem «Waldknigge»*

# VIII. Soziales + Gesellschaft

**1. ABTEILUNG** Wie so vieles, wurde das Jahr 2020 der Abteilung Soziales + Gesellschaft ebenfalls durch die Pandemie beeinflusst. Viele Veranstaltungen, gerade im Altersbereich, mussten verschoben oder abgesagt werden. Die Abteilung hofft, diese im nächsten Jahr nachzuholen. Die Mitarbeitenden haben lange Zeit ganz oder teilweise im Homeoffice gearbeitet, sowohl auf dem Sozialdienst wie auch auf der Kinder- und Jugendfachstelle.

Ressortvorsteher  
Bütikofer Stefan

Bedeutend waren auch die Wechsel in der Abteilungsleitung und in der Bereichsleitung Sozialberatung. Nach über 23 Jahren Tätigkeit wurde Lüthi Heinz Ende April 2020 pensioniert. Nur einen Monat später hat uns Gasser Rolf verlassen, um in Zollikofen eine neue Herausforderung anzutreten. Die Gemeinde Lyss ist froh, dass mit Dali Gabriela als Abteilungsleiterin und Heeb Gaudenz als neuen Bereichsleiter sehr gute Nachfolgelösungen gefunden werden konnten.

Per August 2020 hat die Gemeinde Lyss für die ausserfamiliäre Kinderbetreuung die Betreuungsgutscheine eingeführt. Neu werden nicht die anbietenden Institutionen unterstützt, sondern die Eltern erhalten abhängig von ihrem Einkommen und Vermögen einen Gutschein, den sie dann bei den Institutionen einlösen können. Der Verwaltungsaufwand der Gemeinde wurde dadurch etwas grösser, dafür können nun alle Eltern bis zu einer definierten Einkommenslimite von finanzieller Unterstützung profitieren. Das Angebot ist gut angelaufen und wird rege genutzt. Davon profitieren auch die Betreibenden von Kindertagesstätten und die Tageseltern in Lyss.

**2. KOMMISSION SOZIALES** Die Kommission Soziales hat 5 Sitzungen abgehalten. Die Mitglieder haben zudem die Überprüfung der Sozialhilfedossiers durchgeführt. In den Sitzungen wurden folgende Geschäfte und Themen besprochen:

Präsident  
Bütikofer Stefan

- Überprüfung von Sozialhilfedossiers anhand einer Zufallsstichprobe Schwerpunktthema Gesundheit; es wurden keine inhaltlichen oder organisatorischen Mängel festgestellt
- Genehmigung der Berichterstattung der Leistungsaufträge mit dem Altersbeauftragten und mit Contact mobil für die aufsuchende Arbeit von randständigen Menschen
- Aufsichtsbesuche in den Kindertagesstätten Uhunäscht und Alte Ziegelei sowie Kenntnisnahme der Aufsicht in den Tageselternorganisationen, wahrgenommen durch die Pflegekinderaufsicht
- Kenntnisnahme der Jahresrechnungen der beiden Kindertagesstätten und der Stiftung Kinderheim Wyss-Landolt
- Umsetzung der seit 2017 neu geltenden Mietzinslimiten in der Sozialhilfe
- Anordnung von 1 Erbschaftsinventar
- Zustimmung zu und Kenntnisnahme von Mitgliederbeiträgen
- Kenntnisnahme der Anpassung von gesetzlichen Grundlagen sowie von kantonalen Auswertungen und Berichten zur Sozialhilfe

Bangeter Martina trat per Ende 2019 aus der Kommission aus. Eugster Brigitte nahm in der Folge ab Juni 2020 Einsitz.

**3. KINDES- UND ERWACHSENENSCHUTZ** Die kommunalen Dienste sind gemäss Gesetz über den Kindes- und Erwachsenenschutz Artikel 22 verpflichtet, für die Kindes- und Erwachsenenschutzbehörde (KESB) im Auftragsverhältnis Abklärungen durchzuführen sowie Beistandschafts- oder Vormundschaftsmandate zu führen. Weiter sind die kommunalen Dienste für die Suche, die Einführung und die Begleitung von privaten MandatsträgerInnen zuständig.



### 3.1. Professionelle Mandate

Die kommunalen Dienste werden mit Fallpauschalen gemäss Verordnung über die Zusammenarbeit der kommunalen Dienste mit den Kindes- und Erwachsenenschutzbehörden und die Abgeltung der den Gemeinden anfallenden Aufwendungen (ZAV) abgegolten. Die untenstehenden Fallzahlen sind den Verfügungen der Direktion für Inneres und Justiz (DIJ) zur Festsetzung der Entschädigung entnommen. Die Fallzahlen 2020 sind nach vorgängigem Abgleich mit der KESB Seeland als provisorisch aufgeführt. Die Verfügung durch die DIJ erfolgt zwischen April und Juni.

Die Mengenentwicklung bei den Abklärungen ist tendenziell zunehmend, bei den geführten Mandaten ist sie in etwa gleichbleibend.

Fallpauschalen	2018	2019	2020 (prov.)
Mandate	223	216	214
Abklärungen	40	73	78
Pflegekinderbewilligungen	3	0	4
Pflegekinderaufsicht	5	10	11
Beratung elterliche Sorge	4	2	8
Berechnung Massnahmekosten	0	0	3
<b>Total</b>	<b>275</b>	<b>301</b>	<b>318</b>
<b>Davon von den Anschlussgemeinden</b>			
Worben	38	39	38
Jens	4	5	12

Die Gemeinde Lyss erbringt seit dem 01.08.2018 zusätzlich für die Gemeinden des regionalen Sozialdienst Aarberg Dienstleistungen beim Vollzug der gemeinsamen elterlichen Sorge. Die Eltern werden zu dem seit 01.01.2017 neu eingeführten Unterhaltsrecht beraten, der Unterhalt wird berechnet und Vereinbarungen werden ausgearbeitet.

### 3.2. Private Mandate

Fallpauschalen	2018	2019	2020 (prov.)
Rekrutierung	1	3	2
Betreuung	14	12	16
Rechnungsführung	0	0	0
<b>Ohne Fallpauschalen</b>			
Geführte private Mandate	63	61	64

### 4. ALIMENTENHILFE

Im Sozialhilfegesetz des Kantons Bern, Artikel 19, werden die Gemeinden mit den Aufgaben in der Alimentenhilfe beauftragt. Sie bevorschussen die laufenden Unterhaltsbeiträge für Kinder und leisten Inkassohilfe für den nahehelichen Unterhalt von Ehegatten und für zurückliegende Unterhaltsbeiträge von Kindern. Mit Inkassomassnahmen wird sichergestellt, dass zahlungsfähige Unterhaltsleistende ihren Verpflichtungen für die bevorschussten Unterhaltsbeiträge nachkommen.

Anzahl Bevorschussungen und Inkassohilfe	2018	2019	2020 (prov.)
Gemeinde Lyss	94	72	58
Gemeinde Worben	9	10	9
Gemeinde Jens	2	1	2
<b>Bevorschussungen alle Gemeinden</b>	<b>105</b>	<b>83</b>	<b>69</b>
Inkassohilfen alle Gemeinden	101	159	128
Verlustscheinverwaltungs-dossiers alle Gemeinden	66	73	125
<b>Total Alimentenhilfe</b>	<b>272</b>	<b>315</b>	<b>322</b>

Leistungen und Kosten alle Gemeinden (in Fr. 1'000)	2018	2019	2020 (prov.)
Bevorschusste Unterhaltsbeiträge + 4.3%	514	553	577
Eingegangene Zahlungen aus Bevorschussung + 8.3%	273	278	301
Bevorschusste Unterhaltsbeiträge netto (exkl. Inkassokosten) + 0.4 %	241	275	276
Kostendeckung durch Inkassomassnahmen (Eingegangene Zahlungen in % der bevorschussten Unterhaltsbeiträge)	53%	50%	52%

Die Gemeinde Lyss erbringt seit dem 01.01.2013 zusätzlich für die Gemeinden des regionalen Sozialdienst Aarberg sämtliche Vollzugsdienstleistungen in der Alimentenhilfe.

## 5. SOZIALHILFE

### 5.1. Präventive Beratungen

Gemäss kantonalen Vorgabe werden pro Jahr Beratungen von mindestens 3 Stunden Gesamtaufwand für Einzelpersonen und Familien erfasst, die weder Anspruch auf wirtschaftliche Hilfe haben, noch sich in angeordnete Kindes- und Erwachsenenschutzmassnahmen befinden. Die präventiven Beratungen werden bis maximal zur Limite von 25% der Anzahl Pauschalen für die wirtschaftliche Hilfe abgegolten. Präventive Beratungen erlauben, Einzelpersonen und Familien, die keinen Anspruch auf wirtschaftliche Hilfe haben, zu beraten oder sie mit spezialisierten Fachstellen zu vernetzen. Zudem ermöglichen die präventiven Beratungen, im Bereich des einvernehmlichen Kindes- und Erwachsenenschutzes Hilfe zu leisten.

Die Fallzahl 2020 ist tiefer, weil erstmals die präventiven Beratungen mit einem Gesamtaufwand unter 3 Stunden ausgeschieden wurden. Zudem wurden im 2019 irrtümlich zu viele Fälle mitgezählt.

	2018	2019	2020 (prov.)
Präventive Beratungen	104	269	74

### 5.2. Wirtschaftliche Hilfe

Im Zuge der Neustrukturierung des Asyl- und Flüchtlingsbereichs im Kanton Bern wurde per 01.07.2020 die Sozialhilfeverordnung (SHV) angepasst. Von den 3 Änderungen betrifft 1 den Asyl- und Flüchtlingsbereich. Konkret wurde der Grundbedarf für den Lebensunterhalt für vorläufig Aufgenommene gesenkt. Die weiteren Änderungen betreffen den Einkommensfreibetrag und die Integrationszulage. Der Anreiz wurde für Erwerbstätige im 1. Arbeitsmarkt und Lernende erhöht und für Erwerbstätige im 2. Arbeitsmarkt reduziert.

Gemäss der Berichterstattung über die wirtschaftliche Hilfe 2019, welche die Gesundheits-, Sozial- und Integrationsdirektion des Kantons Bern (GSI) im Dezember 2020 veröffentlichte, beträgt die Sozialhilfequote 4.37 %. Sie umfasst die Gemeinden Lyss, Jens und Worben gemeinsam und weist den Anteil der unterstützten Personen in Prozent der Wohnbevölkerung aus. Sie sank um 0.13 % im Vergleich zum Vorjahr.

Der Durchschnitt im Kanton betrug laut dem Bundesamt für Statistik (BFS) 4.32%, in der Verwaltungsregion Biel-Seeland 6.24% und in der Schweiz 3.2%. Im 2020 wurden 13 unterstützte Personen aufgrund entsprechendem Fehlverhalten mit der Kürzung der wirtschaftlichen Hilfe sanktioniert. Bei 5 unterstützten Personen wurden wegen Verdacht auf missbräuchlichen Leistungsbezug Abklärungsaufträge an den Verein Sozialinspektion Kanton Bern erteilt, wovon sich 1 als unbegründet herausstellte. Insgesamt wurden 6 Strafanzeigen eingereicht.

## Klientensysteme (KS) / Unterstützte Personen (P) Lyss, Jens, Worben

Anzahl Personen im Haushalt	2018		2019		2020 (prov.)	
	KS	P	KS	P	KS	P
1	365	365	362	362	389	389
2	79	158	83	166	83	166
3	46	138	36	108	36	108
4	21	84	15	60	22	88
5	7	35	13	65	11	55
6	2	12	2	12	4	24
>7	0	0	0		1	7
Inkassodossiers	--	--	78	--	59	--
<b>Total</b>	<b>520</b>	<b>792</b>	<b>589</b>	<b>773</b>	<b>605</b>	<b>837</b>

Bei den Inkassodossiers wurden Einnahmen generiert, ohne dass wirtschaftliche Hilfe geflossen ist. Diese werden seit 2019 in der Sozialhilfeabrechnung ausgewiesen.

### Altersgruppe (ohne Inkassodossiers)

(Total Klientensysteme exkl. Inkassodossiers)

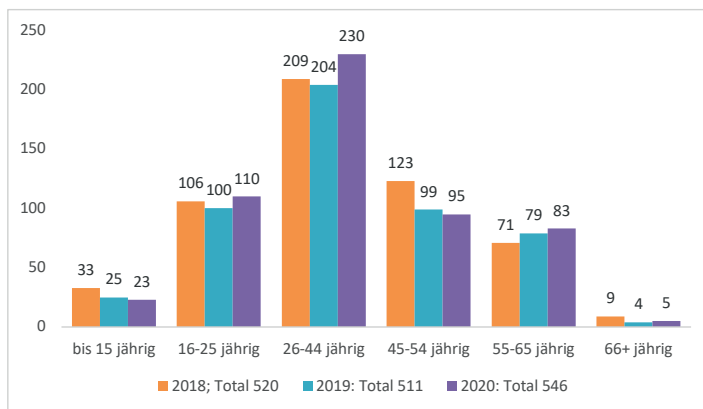

### Nationalität (ohne Inkassodossiers)

(Total Klientensysteme exkl. Inkassodossiers)

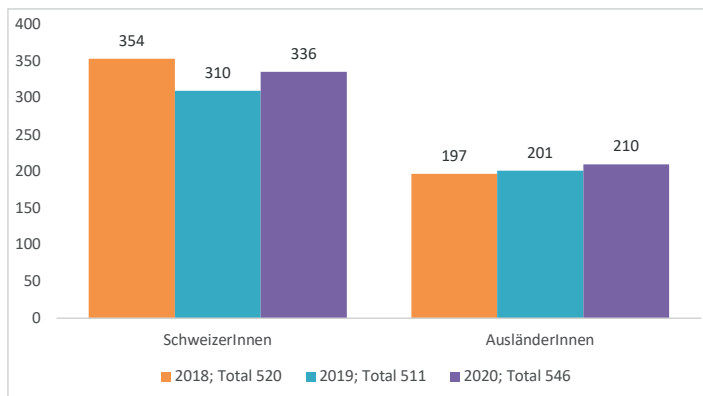

**Zivilstand (ohne Inkassodossiers)**  
(Total Klientensysteme exkl. Inkassodossiers)

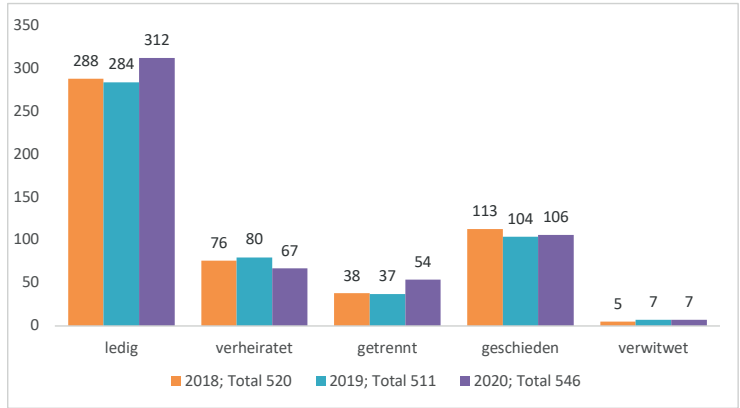

**Geschlecht (ohne Inkassodossiers)**  
(Total Klientensysteme exkl. Inkassodossiers)

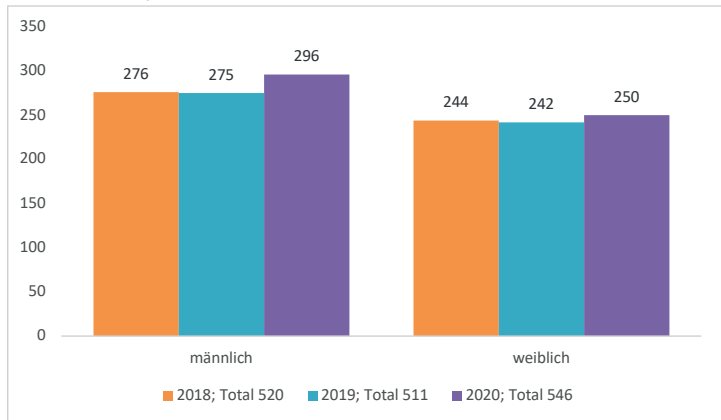

**6. INSTITUTIONELLE  
SOZIALHILFE**

Die Hauptverantwortung für die Bereitstellung dieser Angebote liegt beim Kanton. Dabei wird er von den Gemeinden unterstützt.

**6.1. Kindertages-  
stätten und Tages-  
familien**

Die Gemeinde Lyss hatte mit dem Verein Kindertagesstätte Lyss von 2005 bis 31.07.2020 einen Leistungsvertrag für die jährlich 40 kantonal mitfinanzierten, von total 42 Jahresbetreuungsplätzen in der Kita Uhnäsch. Der Verein Kindertagesstätte Lyss vermittelt ebenfalls Tagesbetreuungsplätze an Eltern, die auf familienergänzende Kinderbetreuung angewiesen sind. Aktuell sind bei der Organisation 19 Tagesfamilien angestellt, die zusammen über das Jahr ca. 80 Kinder in den Gemeinden Lyss, Aarberg, Barmen, Kallnach, Kappelen und Bütigen betreuen. Mit dem Verein leolea Bern wurde der seit 2013 bestehende Leistungsvertrag für 18 kantonal mitfinanzierte von total 39 Jahresbetreuungsplätzen in der Kita Alte Ziegelei ebenfalls per 31.07.2020 beendet. Die Auflösung der Verträge steht im Zusammenhang mit dem Wechsel von der Objekt- zur Subjektfinanzierung bei der familienexternen Kinderbetreuung im Kanton Bern. Deswegen wurde in Lyss per 01.08.2020 das Betreuungsgutscheinsystem eingeführt.

## 6.2. Betreuungsgutscheine

Die Betreuungsgutscheine ermöglichen eine bedarfsgerechte Finanzierung der familienergänzenden Kinderbetreuung ohne Kontingente. Kanton und Gemeinden verbilligen so gemeinsam die von den Eltern zu bezahlenden Betreuungskosten. Eltern können die Gutscheine im ganzen Kanton in zum System zugelassenen Angeboten von Kindertagesstätten oder Tageseltern ihrer Wahl einlösen. Die Berechtigung ist an das Beschäftigungspensum und das Einkommen sowie Vermögen der Eltern geknüpft oder an den sozialen oder sprachlichen Förderungsbedarf des Kindes. Der Betreuungsgutschein wird jährlich abgegeben. Mutationen erfolgen bei Veränderungen der Einkommens- oder Vermögenssituation, des Beschäftigungs- oder Betreuungspensums und beim Wechsel der betreuenden Institution oder des Wohnortes.

Anzahl Verfügungen	2018	2019	2020 (ab 01.04.)
Betreuungsgutschein Kindertagesstätte			172
Betreuungsgutschein Tageseltern			37
<b>Total</b>			<b>209</b>
Mutationen			116

## 6.3. Brustkrebskampagne von L'aiMant Rose

Im Frühling erblühten im Knechtpark weisse und rosa Tulpen. Mit «1 Tulpe fürs Leben» wird solidarisch den Frauen gedacht, die an Brustkrebs erkranken. Die Kampagne vom Verein L'aiMant Rose wird von mehr als 400 Gemeinden der Schweiz mitgetragen. Sie ruft mit 1 rosa auf 7 weisse Tulpen in Erinnerung, dass jede 8. Frau von Brustkrebs betroffen ist. Brustkrebs ist die häufigste Todesursache von Frauen zwischen dem 40. und 50. Lebensjahr. L'aiMant Rose sensibilisiert und setzt sich für die Früherkennung mit Brustscreenings, spätestens ab dem 40. Altersjahr, ein. Denn nur bei 1 Frau von 4 wird der Brustkrebs unter 50 entdeckt. Im «rosa Oktober», dem internationalen Monat zur Bekämpfung und Prävention von Brustkrebs, wurden die Blumenzwiebeln wiederum ins Beet des Knechtparks gesetzt, damit im nächsten Frühling die Blütenpracht der Tulpen den betroffenen Frauen und deren Angehörigen Zuversicht und Hoffnung geben.



Blühende Tulpen im Frühling 2020



Tulpenzwiebeln setzen im Herbst 2020

## 6.4. SELTA-Seeland Tageszentrum

Das von der Spitex Seeland AG am 01.11.2017 eröffnete SELTA-Seeland Tageszentrum bietet mobilen demenzkranken Menschen tagsüber Betreuung und entlastet damit die betreuenden Angehörigen. Die Gemeinde finanziert für Lysser EinwohnerInnen bis ins Jahr 2021 das Dienstleistungsangebot mit Fr. 40.00 pro Tag mit.

**6.5. Asylwesen** Seit dem 01.07.2020 hat der Kanton Bern die gesamten Aufgaben für die Unterbringung, Betreuung, Sozialhilfe und Integrationsförderung regional an nur einen Partner delegiert. Ziel ist, bei möglichst vielen Personen eine rasche und nachhaltige Integration in den Arbeitsmarkt zu erreichen. Für die Region Berner Jura und Seeland setzt das Schweizerische Rote Kreuz Kanton Bern den Auftrag um.

Das seit September 2019 aufgrund der tiefen Einreisezahlen von Asylsuchenden von den Bundesbehörden geschlossene Zentrum in Kappelen-Lyss wurde ab September 2020 wiedereröffnet. Die Umbauarbeiten werden bis Sommer 2021 abgeschlossen sein und bei einem zukünftigen Vollbetrieb werden maximal 270 Personen platziert werden können.

**7. KINDER- UND JUGENDFACHSTELLE LYSS UND UMGEBUNG**  
Ressortvorsteher  
Bütikofer Stefan

Nachdem in den letzten Jahren die Verhandlungen mit anderen Gemeinden über die Finanzierung der Angebote im Zentrum standen, war im Jahr 2020 die interne Reorganisation die grösste Veränderung innerhalb der Kinder- und Jugendfachstelle (KJFS). Das Ziel dieses Projektes war es, die Zusammenarbeit mit den Gemeinden im Rahmen der Offenen Kinder- und Jugendarbeit (OKJA) zu intensivieren. Bisher wurden die Mitarbeitenden in der OKJA im gesamten Einzugsgebiet eingesetzt. Seit August 2020 arbeiten sie neu in zugeteilten Regionen. Dadurch sollen die Kontakte mit den Gemeinden intensiviert und verstetigt werden. Sowohl für die Gemeinden wie auch für die Mitarbeitenden der KJFS sollen die jeweiligen Ansprechpersonen besser bekannt und dadurch die Kommunikation verbessert werden. Die Schulsozialarbeit war schon bisher so organisiert und die gemachten Erfahrungen waren positiv. Der Prozess der Reorganisation ist noch nicht abgeschlossen. Während einem Jahr sollen nun Erfahrungen gemacht und wenn nötig Anpassungen vorgenommen werden. Im Sommer 2021 sollte die neue Organisation dann definitiv eingeführt werden.

Per Ende 2020 hat die Gemeinde Pieterlen den Vertrag mit der KJFS aufgelöst. Sie organisieren ihren Kinder- und Jugendbereich neu und haben eine andere Lösung angestrebt, die nicht mit dem Angebot der KJFS Lyss vereinbar war. Durch die höheren Ressourcen im Bereich Schulsozialarbeit ab Sommer 2020 konnte dieser Verlust ausgeglichen werden.

**7.1. Gesundheitsförderung und Prävention**

Im Jahr 2020 hat die KJFS insgesamt 88 präventive Standard-Workshops an Schulen angeboten. Die Workshops zur Sexualpädagogik über alle Stufen hinweg zählen mit 34 Workshops in diesem Jahr zu den Beliebtesten. Zum Thema Medien fanden insgesamt 22 Workshops in Klassen statt. In 15 Klassen wurde zum Thema Sozialkompetenzen gearbeitet und 14 Klassen besuchten einen Workshop zu Gewaltprävention/Fairness. Zum Thema Sucht wurden in 3 Klassen 1 Klassensequenz durchgeführt.

Wegen des 1. Lockdowns im Frühling mussten 29 Workshops abgesagt werden. Davon konnten 24 Workshops in Form von Fragerunden an 2 Lektionen verkürzt nachgeholt werden. Damit wurde dem Bedürfnis der Schulen nachgekommen, die Klassen arbeiteten zu den jeweiligen Themen und gleichzeitig wurden ihre Themen aus dem Lockdown aufgegriffen. Alle Workshops wurden in der Regel von 2 Personen durchgeführt und dauerten zwischen 2-10 Lektionen.

Im Vergleich zum Vorjahr wird eine Steigerung der präventiven Workshops verzeichnet (69 Workshops im Jahr 2019; 88 Workshops im Jahr 2020). Neu wurden die Workshops zum Thema «Kampfspiele» unter den Workshops in den Schulen erfasst. Der neu entwickelte Workshop «innere\*r Schiedsrichter\*in» wurde in diesem Jahr zum 1. Mal erfolgreich durchgeführt.

Aufgrund der Massnahmen und Empfehlungen des Bundes fanden keine Referate statt. 4 Referate mussten abgesagt und neue Anfragen aufgeschoben werden. Zusätzlich zu den präventiven Standard-Workshops begleiteten jeweils 1-2 Personen den SchülerInnenrat von 2 Schulhäusern. Insgesamt waren dies 6 Sitzungen mit jeweils 1 Vorbereitungssitzung mit dem Präsidium und dem Projektteam. Aufgrund der aktuellen Situation fand kein Fest und/oder Ausflug statt.

In 13 Klassen wurden Workshops zum Thema Partizipation in der Gemeindeg durchgeführt.



Umgestaltung Pausenplatz Schulhaus Stegmatt nach der partizipativen Planung

Im Jahr 2020 hat die KJFS die Ausstellung «Mein Körper gehört mir!» in 1 Anschlussgemeinde durchgeführt. Insgesamt haben 13 Klassen aus 4 Gemeinden von der Ausstellung profitiert. Dazu fanden 1 Lehrpersonenveranstaltung und 1 Elternabend statt.

## 7.2. Schulsozialarbeit Schule Lyss

Das Schuljahr 2019/20 war für die Schulsozialarbeit eine stetige Herausforderung. Mit «COVID19» und vor allem mit der Umstellung auf Fernunterricht im März 2020, wurden Kinder, Erziehungsberechtigte, Lehrpersonen und Schulleitungen vor neue und unerwartete Situationen gestellt. Alle Beteiligten waren froh um die Unterstützung der Schulsozialarbeit bei der Bewältigung von auftauchenden schwierigen Situationen im Schulbereich. So konnte die Nachfrage trotz Fernunterricht nur mit zusätzlichen zeitlichen Ressourcen gedeckt werden. Für das Schuljahr ergab dies einen Aufwand von 115%.

Nach wie vor nutzten die SchülerInnen der 3. bis 7. Klasse die Angebote der Schulsozialarbeit am häufigsten.

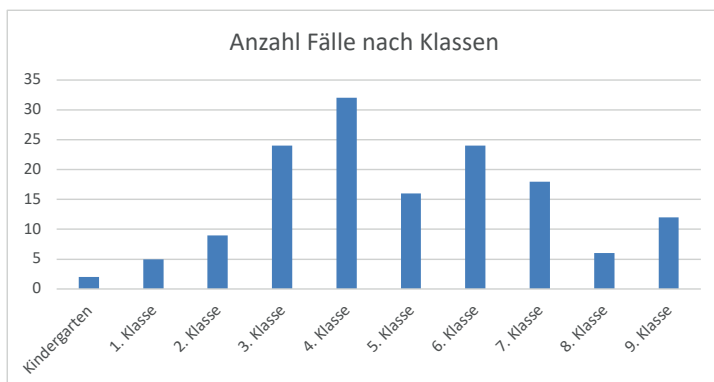

Während die Oberstufe nur 1/4 der Fälle ausmachte, beanspruchten die Unterstufe rund die Hälfte der investierten Stunden. Demgegenüber beanspruchte die Mittelstufe ca. 1/3 des gesamten Zeitaufwandes. Die Erklärungen für diese Tendenzen können vielfältig sein. So könnten z.B. Pubertät (Abgrenzung, Identitätsfindung, Grenzen ausloten usw.) und soziale Medien Erklärungsansätze sein, warum die Beratungen mit zunehmendem Alter mehr Zeit in Anspruch nehmen.

Die Schulsozialarbeit wurde von den Geschlechtern fast gleichmassen in Anspruch genommen. Obwohl das Geschlecht der beratenden Fachperson in der Regel 2. rangig ist, stehen sowohl weibliche als auch männliche Beratungspersonen für die SchülerInnen zur Verfügung bzw. können bei Bedarf hinzugezogen werden. Insgesamt wurden 148 Beratungen mit SchülerInnen erfasst und 22 Klasseninterventionen durchgeführt.

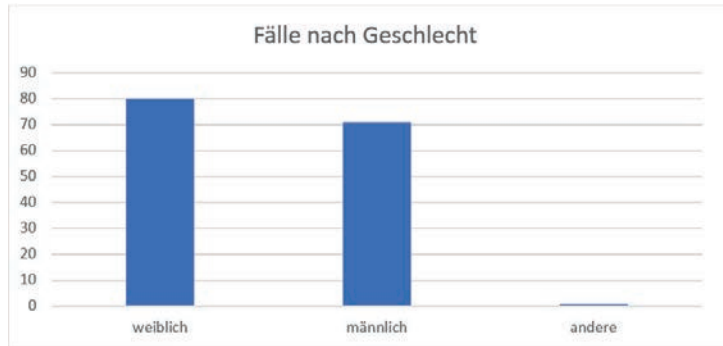

Die Gründe der Kontaktaufnahme und der bearbeiteten Themen sind vielfältig. Konflikte und Beziehungen machen jedoch bei Weitem den Grossteil der Beratungsgründe aus. Weniger häufig folgen Erziehung/Familie sowie Gesundheit/Entwicklung.

Konflikte/Beziehungen und Erziehung/Familie waren bereits im vorhergehenden Schuljahr die wichtigsten Gründe für die Kontaktaufnahme.

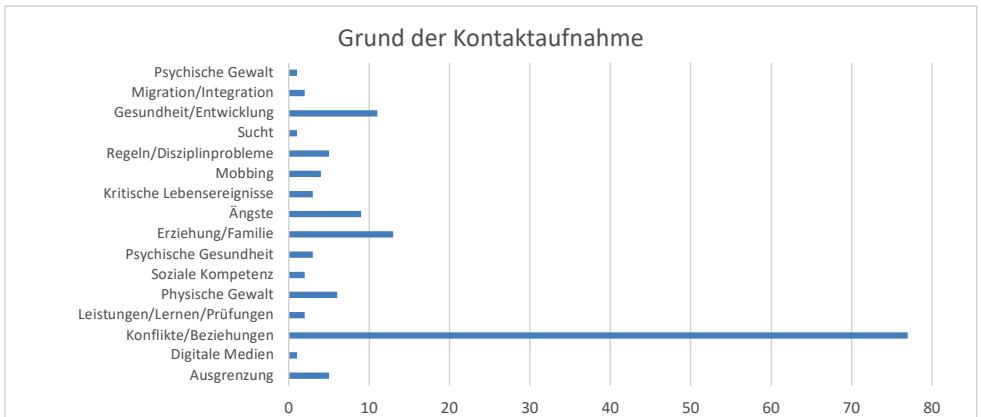

Neben der Unterstützung bei der Lösungsfindung von Alltagskonflikten beschäftigte sich die Schulsozialarbeit mit komplexen und einschneidenden Themen wie z.B. häusliche Gewalt, Ängste und suizidale Gedanken. Die Komplexität solcher Fälle bringt einen hohen Zeitaufwand mit sich. So beanspruchten die 4 komplexesten Fälle über 80 Stunden, während die 89 Kurzberatungen/-interventionen einen maximalen Aufwand von 178 Stunden benötigten. Neben den Lehrpersonen und der Schulleitung sind der Sozialdienst, die Kindes- und Erwachsenenschutzbehörde (KESB) sowie die Polizei die wichtigen Schnittstellen für die Schulsozialarbeit.



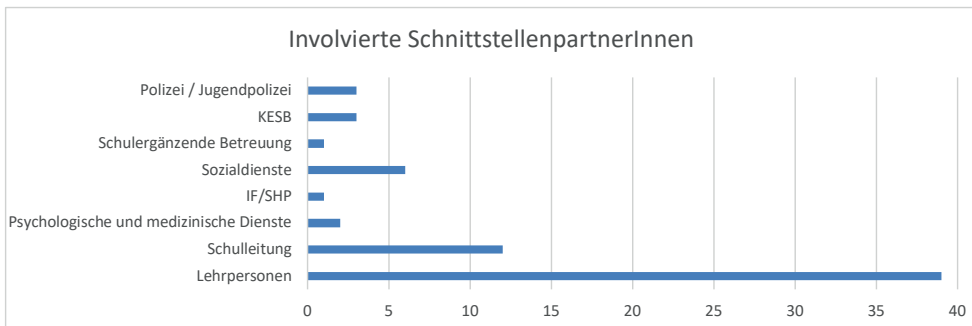

Dies zeigt auf, dass eine gute und breite Vernetzung für die Schulsozialarbeit unerlässlich ist. Durch die technische Aufrüstung der KJFS funktioniert die Vernetzung trotz den erschwerten Bedingungen aufgrund der Pandemie sehr gut.

### 7.3 Verschiedene Angebote im außerschulischen Bereich

Während den Wintermonaten wurden in verschiedenen Anschlussgemeinden mehrere «sports@night» Anlässe durchgeführt. Die Jugendlichen hatten bei diesen Angeboten die Möglichkeit, sich in der Turnhalle zu treffen und zusammen Sport zu treiben. In der Wahl und Gestaltung der sportlichen Aktivitäten waren sie frei und wurden dabei von Mitarbeitenden der KJFS betreut und unterstützt. Das Angebot fand grossen Anklang und wurde rege besucht. Das Bedürfnis für solche Anlässe ist bei den Kindern und Jugendlichen gross. Leider mussten pandemiebedingt zahlreiche «sports@nights» abgesagt werden.

In der KUFA finden normalerweise 5 bis 7 «Party4Teens» pro Jahr für alle Jugendlichen ab der 5. Klasse statt, welche durchschnittlich von 50 Jugendlichen besucht werden. Die Partys werden von einem Leitungsteam, bestehend aus ca. 20 Jugendlichen, organisiert und durchgeführt. Um den Jugendlichen das dafür nötige Wissen zu vermitteln, finden in Zusammenarbeit mit der KUFA spezifische Kurse statt. Im Jahr 2020 konnten einzig zu Beginn des Jahres 2 Partys durchgeführt werden.

In diesem Jahr wurden in zahlreichen Gemeinden Nachmittage zur «Bespielung von Pausenplätzen» bei den Schulen organisiert. Ausgestattet mit mobilen Spielkisten war das Team beinahe wöchentlich auf einem Pausenplatz anzutreffen. Dieses Angebot eignete sich unter den gegebenen Umständen sehr gut, um präsent zu sein und den Kindern und Jugendlichen ein möglichst niederschwelliges Freizeitangebot anzubieten.

Alle Angebote und Projekte beinhalten präventive Aspekte. Zudem ist die Mitbestimmung der Jugendlichen ein zentrales Element. Dadurch erfahren sie Selbstwirksamkeit und ihre Persönlichkeit sowie ihre sozialen Kompetenzen werden gestärkt und erweitert.

<b>Anzahl Anlässe (inklusive Jugendtreff Lyss/Busswil)</b>	<b>2020</b>
6 bis 11-Jährige	35
12 bis 20-Jährige	31
Gemischte Altersgruppen	176
<b>Total Anlässe</b>	<b>242</b>
Abgesagt	17
<b>Anzahl Teilnehmende</b>	<b>2020</b>
6 bis 11-jährig	1'882
12 bis 20-jährig	1'281
<b>Total Teilnehmende</b>	<b>3'163</b>

#### **7.4 Offene Kinder- und Jugendarbeit im Jahr der Pandemie**

Das Jahr 2020 forderte für die ausserschulische, offene Arbeit mit Kindern und Jugendlichen von allen Beteiligten viel Flexibilität und Spontaneität. Diese erforderten vor allem neue Zugänge zur Zielgruppe. Kinder und Jugendliche waren (und sind) in dieser Zeit spürbar betroffen von den Einschränkungen. Nicht alle haben unterstützende Strukturen in ihrem Umfeld oder Strategien im Umgang mit Krisen. Daher war es umso wichtiger, dass die KJFS schnell ihre Arbeit in angepasster Form weiterführte und den Kindern und Jugendlichen in ihrer Alltagsbewältigung zur Seite stand.

In Absprache mit den Anschlussgemeinden war die KJFS während des Lockdowns in 2er Teams jeden Tag unterwegs. Aufgesucht wurden dabei «Hotspots» (Treffpunkte von Jugendlichen im öffentlichen Raum). Im Gespräch mit den Kindern und Jugendlichen wurde der Fokus vor allem auf ihr Wohlergehen gelegt und auf die stützenden Angebote im «neuen Alltag» aufmerksam gemacht. Zudem wurden sie auf die geltenden Sicherheits- und Hygienemassnahmen sensibilisiert.

Ergänzend zur aufsuchenden Arbeit wurde das digitale Angebot ausgebaut. Einerseits wurde die Homepage [kjfs-lyss.ch](http://kjfs-lyss.ch) mit einer spezifischen «Corona-Help-line» ergänzt. Dort wurden für Kinder, Jugendliche und deren Erziehungsberechtigte laufend Informationen, Tipps, Tricks zu einer gelingenden Alltagsbewältigung publik gemacht. Die Themenvielfalt reichte von Beratung in Notfällen, Beziehung, Familie, Liebe, Sexualität über soziale Medien, Cybermobbing, Gamen bis hin zu Angeboten für die Freizeit (konkrete Ideen, Online-Jugendtreff, etc.). Andererseits wurde die Präsenz auf Instagram erhöht. Auch dort wurden vor allem Inhalte mit Informationen, Tipps und Tricks zur Unterstützung der Zielgruppen veröffentlicht. Unter Einhaltung von wechselnden Schutzkonzepten konnten ab Mai wieder die ersehnten Freizeitaktivitäten/-projekte geplant, organisiert und umgesetzt werden. Auch wenn die digitale Arbeit viel Positives mit sich brachte und neues Know-how freisetzte, wird der direkte und vor allem physische Kontakt von den Zielgruppen noch viel mehr geschätzt.

#### **7.5 Kinder- und Jugendtreff Lyss**

Durch die Schliessung aller Einrichtungen Mitte März trafen sich die jungen Menschen mehrheitlich im digitalen und öffentlichen Raum. Diese Räume wurden zu wichtigen Begegnungsstätten. Mit dem Ziel, Kinder und Jugendliche während dem Lockdown zu unterstützen, wurde ein Online-Treff installiert, und Mitarbeitende der KJFS hielten sich als Ansprechpersonen im öffentlichen Raum auf. Unter Einhaltung strenger Massnahmen wurde der Treff Mitte Mai bis Dezember wieder regelmässig geöffnet und am Mittwoch- und Freitagnachmittag von den Schulkindern rege genutzt. Auf Wunsch der BesucherInnen war der Treff im Jahr 2020 ausserordentlich in den Winterferien geöffnet.

#### **7.6 Jugendraum Busswil**

Wie der Kinder- und Jugendtreff Lyss ist auch der Jugendraum Busswil für Schulkinder ab der 3. Klasse ein wichtiges Freizeitangebot. Jeden 2. Mittwochnachmittag betreuten erwachsene Personen die Kinder während den Öffnungszeiten und standen ihnen bei Fragen und Anliegen zu allen möglichen Themen zur Verfügung. Die Nachmittage im Jugendraum waren trotz Corona sehr lebendig. Draussen wurde viel gespielt, Sport getrieben und im Raum gechillt, gebastelt und getanzt.

#### **7.7 Angebot für Kinder**

Im vergangenen Jahr wurden von der KJFS 13 kreative und vielfältige Angebote für Kinder im Alter zwischen dem Kindergarten und der 4. Klasse geschaffen. Inhaltlich reichten die Angebote von sportlichen, naturpädagogischen und spielerischen Aktivitäten bis hin zu gestalterischen, musischen und handwerklichen Tätigkeiten. Es entstanden Angebote wie das Fasnacht-Masken-Basteln, der Märlnachmittag in der KUFA mit der professionellen Märchenerzählerin Saxer Prisca, der Kräuterverzauber, das Quer durch den Wald, das Drachenbasteln, das Adventsbasteln, der Tag der Kinderrechte, die Kinderdisco u.a. Alle Angebote wurden niederschwellig ohne vorhergehende Anmeldung und kostengünstig gestaltet. Die allgemein hohe Nachfrage bestätigt die bedürfnisorientierte Ausrichtung der Angebote. Nach dem Lockdown war es aufgrund der Beschränkung der TeilnehmerInnenanzahl notwendig, mit Anmeldung zu arbeiten. Obschon dies dem Prinzip der Offenheit (offene Angebote ohne Anmeldung) widerspricht, konnten

so Anlässe stattfinden und der Zielgruppe Abwechslung, soziale Kontakte und freudige Erlebnisse geboten werden.



### 7.8 Tagesferienbetreuung

Die KJFS führt seit 2015 das Angebot der Tagesferienbetreuung Lyss (TAFL) durch. 2 Fachpersonen wirken als Co-Leitungsteam und übernehmen zusammen mit einem Team von internen und externen Mitarbeitenden die Betreuung der Kinder und Jugendlichen. Pro Tag können bis zu 15 Plätze belegt werden.

Im Jahr 2020 profitierten insgesamt 46 Familien mit 63 Kindern von diesem Angebot. Im Vergleich zum Vorjahr sind es 5 Familien und 3 Kinder mehr, die angemeldet wurden.

In den Frühlingsferien wurde die Gruppe pandemiebedingt in Kleingruppen von 4 Kindern und 1 Betreuungsperson aufgeteilt, damit die Schutzmassnahmen eingehalten werden konnten. Ausserdem wurde aufs gemeinsame Kochen verzichtet und das Mittagessen wurde geliefert. Die Sommer- und Herbstferien konnten wieder in grösseren Gruppen stattfinden. Schutzkonzepte und damit verbundene Einschränkungen blieben jedoch bestehen. Es wurde beispielsweise auf grössere Ausflüge mit öffentlichen Verkehrsmitteln verzichtet. Trotz diesen Einschränkungen konnten 8 gelungene Wochen durchgeführt werden, welche durch die Kreativität und Initiative der Kinder geprägt waren. Von Langeweile war nichts zu spüren und die Tage wurden drinnen und draussen auf dem Schulhausareal, in der Turnhalle, auf Spielplätzen oder im Wald verbracht und die Kinder genossen den Raum und die Zeit, die sie zur Verfügung hatten, um eigene Spiel- und Bastelideen zu kreieren und umzusetzen.

### 7.9 Jobbörse

Die Jobbörse vermittelt Jugendliche an Privatpersonen, Stiftungen, Vereine und Unternehmen, die eine Arbeit für Jugendliche zu verrichten haben. Durch die Vermittlung von Aushilfsjobs und unbefristeten Arbeitsverhältnissen wird den Jugendlichen vom 13. bis zum vollendeten 17. Lebensjahr die Möglichkeit gegeben, einer sinnvollen Freizeitbeschäftigung nachzugehen und erste Erfahrungen mit der Arbeitswelt zu machen. Die Mitarbeitenden der KJFS begleiten die Jugendlichen und die Job anbietenden während dem Arbeitsprozess und unterstützen diese bei Bedarf.

Im Jahr 2020 konnten 26 Freizeitjobs vermittelt werden. Aktuell sind in der Jobbörse 56 Jugendliche aus dem Einzugsgebiet der KJFS erfasst und vermittelbar.

### 7.10 KUFA

Die Saison 10 der Kulturfabrik KUFA Lyss liegt in der Vergangenheit. Auch diese Saison war dank der finanziellen Unterstützung durch die Gemeinde Lyss, den Kanton Bern sowie die umliegenden Gemeinden (Gemeindeverband Kulturförderung Biel-Seeland-Berner Jura) liquiditätsmässig stabil. Die Saison 10 hat im Juli 2019 sehr gut gestartet, dann im Februar 2020 wurden die KUFA von den Ereignissen rund um «COVID19» überrollt. Durch den Bund und den Kanton Bern wurde ein eingeschränkter Betrieb bis hin zu wiederholten Betriebschliessungen verhängt. Es wurden verschiedenen Szenarien berechnet, um die Überlebensfähigkeit der KUFA zu überprüfen und zu gewährleisten. Es mussten Gesuche für Kurzarbeit und Ertragsausfallsentschädigung gestellt werden.

Die KUFA bot in der Saison 10 dennoch einen Time-Out Platz für 1 Schüler, der in der Schule nicht mehr tragbar war. Ausserdem hat die KUFA weiterhin den vor einiger Zeit geschaffenen Inklusionsarbeitsplatz mit 1 jungen Frau in einem IV-gestützten Praktikum besetzt. Für die KUFA ist es weiterhin eine Selbstverständlichkeit, soziale Verantwortung zu übernehmen, soweit dies die pandemiebedingten behördlichen Vorgaben und die noch vorhandenen Aufgaben im geschlossenen Betrieb zulassen.

Auch in der Saison 10 hätte ein abwechslungsreiches Programm für Jung und Alt stattgefunden. Die Tore der KUFA waren ab Mitte Mai für 3 Monate gänzlich geschlossen. Im Sommer 2020 durfte in begrenztem Rahmen wieder geöffnet werden, jedoch nicht für lange Zeit. Während den geschlossenen Zeiten haben die Lernende, der Zivildienstler und freiwillige Helfende das Haus auf Vordermann gebracht, damit, wenn die KUFA die Tore wieder öffnen darf, die Gäste in neuem Glanz begrüsst werden können.

Weiterhin wird vor allem in den Sparten Gastronomie und Veranstaltungstechnik darauf geachtet, wann immer möglich mit lokalen und regionalen Partnerinnen und Partnern zusammenzuarbeiten. Ein Grossteil der Ausgaben bleibt also in der Region und fliesst Unternehmen in der Umgebung zu.

Die KUFA ist und bleibt ein offener, ehrlicher und unkomplizierter Ort und bietet Jugendlichen und Junggebliebenen bis ins höhere Alter einen Platz, wo man so akzeptiert wird, wie man ist. Die Altersspanne reicht von 16 bis hin zu 65 Jahren. Von den Mitarbeitenden wird wohl auch aus diesem Grund oft der Begriff «KUFA-Familie» benutzt. Darauf ist die KUFA stolz.

#### **8 JUGENDRAT LYSS** Präsidium Aslani Antigona

Der Jugendrat Lyss ist ein politisches Gefäss für die Jugend zwischen 14 und 25 Jahren. Er ermöglicht den teilnehmenden Jugendlichen, Lyss aktiv mitzugestalten. Alle Jugendlichen in dieser Zielgruppe können sich im Jugendrat engagieren. Die KJFS begleitet den Jugendrat Lyss. Im vergangenen Jahr war der wiederkehrende «Generationenwechsel» das dominierende Thema. Es gehört bei einem Jugendrat dazu, dass sich dieser alle paar Jahre neu zusammensetzt und konstituiert. Dieser Prozess ist weiterhin im Gange und wird im 2021 fortgesetzt. 1 Mitglied des Jugendrats ist an den GGR Sitzungen präsent und vertritt die Jugend im Lysser Parlament.

#### **9 BEAUFTRAGTER FÜR ALTERSFRAGEN**

Der Altersbeauftragte arbeitet zu 20 Stelleprozenten im Auftrag der Gemeinde. Dazu besteht ein Leistungsvertrag mit der Pro Senectute Biel/Bienne-Seeland. Zu den Aufgaben des Altersbeauftragten gehören die Koordination und Zusammenarbeit mit Institutionen und Dienstleistungserbringern im Bereich Alter, die Information der Bevölkerung und interessierter Stellen über Beratungs- und Hilfsangebote sowie zu intergenerativen Projekten. Er nahm als Vertreter des Seniorenrates an Sitzungen der „Begleitgruppe Spielplatzkonzept“ teil und traf sich unter anderem mit den Altersbeauftragten im Seeland zur Koordination kommunaler und regionaler Altersarbeit. Die sonst halbjährlich stattfindenden „Vernetzungs- und Koordinationstreffen stationärer und ambulanter Dienstleistungserbringer Lyss und Umgebung“ wurden pandemiebedingt abgesagt. Mit Freude konnte beobachtet werden, wie der Wasserspielplatz des im August 2019 eingeweihten Begegnungs- und Bewegungsparcours Hopp-la bereits im auslaufenden Winter und umso mehr an warmen Tagen rege besucht wurde. Auch die Gelegenheit, vor dem Sieberhuus Boule spielen zu können, wird gut genutzt. Auf den entlang des Lyssbachs aufgestellten Bewegungsgeräten konnten wegen der Pandemie nicht im vorgesehenen Ausmass Gruppenaktivitäten stattfinden.

Das ganze Jahr hindurch konnte einmal wöchentlich das intergenerative Angebot „Hopp-la Fit“ auf der Stiglimatt Wiese durchgeführt werden. Es bewegten und vergnügten sich im Schnitt rund 8 Erwachsene und Kinder unter fachkundiger Anleitung.

**9.1 Seniorenrat** Der Seniorenrat unter der Leitung von Bütikofer Stefan, Ressortvorsteher Soziales + Gesellschaft, traf sich pandemiebedingt nur zu 2 Sitzungen. Per Ende Jahr trat Briner Urs mit einem herzlichen Dank für seine langjährige, engagierte Mitarbeit aus dem Seniorenrat aus. Leider musste der gemeinsam für den 18.03.2020 vorbereitete Jahresanlass mit dem Thema «Demenz – Ängste, Fragen – Antworten, Hilfen» kurzfristig abgesagt werden und konnte auch am Ersatzdatum im Oktober nicht stattfinden. Unter Einhaltung der vorgeschriebenen Hygienemassnahmen wurde am 18.08.2020 der Kurs «Mobil sein und bleiben» mit reduzierter Teilnehmerzahl in Zusammenarbeit mit dem spezialisierten „Büro für Mobilität“ aus Bern durchgeführt. Den neu 66-jährigen Personen aus Lyss musste leider mitgeteilt werden, dass das «66er-Apéro» 2020 nicht stattfindet und sie zusammen mit dem nächsten Jahrgang 2021 persönlich eingeladen werden.

**9.2 Migration und Altersfragen Runder Tisch, Migration und Alter** Die Arbeit konzentrierte sich pandemiebedingt auf Netzwerk- und Beziehungsarbeit auf elektronischem Wege. Die von der Caritas Bern organisierten Netzwerktreffen fielen aus.





Gemeinde **Lyss**

Präsidiales

Marktplatz 6

Postfach 368

3250 Lyss

T 032 387 03 11

E [gemeinde@lyss.ch](mailto:gemeinde@lyss.ch)

I [www.lyss.ch](http://www.lyss.ch)