



Verwaltungsbericht 2022



Verwaltungsbericht 2022

Titelbild:
Drohnenaufnahme Sanierung Schulanlage Stegmatt

INHALTSVERZEICHNIS

I. Grosser Gemeinderat

	Seite
1. Bericht der Präsidentin	9
2. Mitgliederliste	10
3. Konstituierung	11
4. Parlamentskommissionen (PK)	11
5. Behandelte Geschäfte	11
6. Parlamentarische Vorstösse	13
7. Datenschutz	16

II. Gemeinderat

1. Bericht des Präsidenten	19
2. Mitgliederliste	20
3. Behandelte Geschäfte	20
4. Abteilungsleitungssitzung	27

III. Präsidiales

1. Abteilung	31
2. Abstimmungen und Wahlen	32
3. Promotion	33

IV. Finanzen

1. Abteilung	37
2. Steuern	38
3. Informatik	39
4. AHV-Zweigstelle	40

V. Personal

1. Abteilung	43
2. Personal	43

VI. Bau + Planung

1. Abteilung	51
2. Ständige Kommissionen und Fachgruppen	52
3. Raumplanung	55
4. Umwelt- und Landschaftspflege	62

5. Öffentlicher Hochbau	65
6. Bauinspektorat	67
7. Verkehrsanlagen	68
8. Öffentliche Grünanlagen	74
9. Fliessgewässer	74
10. Abwasserentsorgungsanlagen	74
11. Abfallentsorgung	75
12. Baudienst Werkhof	78

VII. Bildung + Kultur

1. Abteilung	81
2. Bildung	82
3. Schulstandorte	83
4. Freiwillige Kurse	90
5. Kultur	91
6. Gemeindebibliothek	96

VIII. Sicherheit, Liegenschaften + Sport

1. Abteilung	99
2. Ständige Kommissionen und Fachgruppen	100
3. Einwohnerkontrolle	100
4. Einbürgerungen	103
5. Öffentliche Sicherheit	104
6. Verwaltungspolizei	106
7. Velostation	106
8. Gesundheitswesen	107
9. Bestattungswesen	107
10. Feuerwehr	107
11. Zivilschutz	108
12. Militär- und Schiesswesen	108
13. Liegenschaften	109
14. Sport- und Freizeitanlagen	110
15. Forstkommission	113

IX. Soziales + Gesellschaft

1. Abteilung	117
2. Kommission Soziales	117
3. Kindes- und Erwachsenenschutz	118
4. Alimentenhilfe	118
5. Sozialhilfe	119
6. Institutionelle Sozialhilfe	123
7. Kinder- und Jugendfachstelle Lyss und Umgebung	124
8. KUFA Lyss	128
9. Jugendrat Lyss	128
10. Beauftragter für Altersfragen	128

Alphabetisches Inhaltsverzeichnis	Seite
Abstimmungen und Wahlen	32
Abfallentsorgung	75
Abteilungsleitungssitzung	27
Abwasserentsorgungsanlagen	74
AHV-Zweigstelle	40
Alimentenhilfe	118
Bau + Planung; Abteilung	51
Bau + Planung; Ständige Kommissionen und Fachgruppen	52
Baudienst Werkhof	78
Bauinspektorat	67
Beauftragter für Altersfragen	128
Behandelte Geschäfte; Grosser Gemeinderat	11
Behandelte Geschäfte; Gemeinderat	20
Berichte; Präsident Grosser Gemeinderat	9
Berichte; Gemeindepräsident	19
Bestattungswesen	107
Bildung + Kultur; Abteilung	81
Bildung	82
Datenschutz	16
Einbürgerungen	103
Einwohnerkontrolle	100
Feuerwehr	107
Finanzen; Abteilung	37
Fliessgewässer	74
Forstkommision	113
Freiwillige Kurse	90
Gemeindebibliothek	96
Gesundheitswesen	107
Informatik	39
Institutionelle Sozialhilfe	123
Jugendrat Lyss	128
Kinder- und Jugendfachstelle Lyss und Umgebung	124
Kindes- und Erwachsenenschutz	118
Konstituierung	11
Kommission Sicherheit + Liegenschaften	100
KUFA Lyss	128
Kultur	91
Liegenschaften	109
Militär- und Schiesswesen	108
Mitgliederliste; Grosser Gemeinderat	10
Mitgliederliste; Gemeinderat	20
Öffentliche Grünanlagen	74
Öffentlicher Hochbau	65
Öffentliche Sicherheit	104
Parlamentarische Vorstösse	13
Parlamentskommissionen (PK)	11
Personal	43
Präsidiales; Abteilung	31
Promotion	33
Raumplanung	55
Schulstandorte	83
Sicherheit, Liegenschaften + Sport; Abteilung	99
Sicherheit, Liegenschaften + Sport; Ständige Kommissionen und Fachgruppen	100
Soziales + Gesellschaft; Abteilung	117
Soziales; Kommission	117
Sozialhilfe	119
Sport- und Freizeitanlagen	110
Steuern	38

Umwelt- und Landschaftspflege	62
Velostation	106
Verkehrsanlagen	68
Verwaltungspolizei	106
Zivilschutz	108

Legende

Bei den unter dem Gemeinderat (GR) und Grossen Gemeinderat (GGR) aufgeführten Geschäften ist jeweils die vorbereitende Abteilung vermerkt, und zwar mit folgenden Abkürzungen:

P	Präsidiales
F	Finanzen
PE	Personal
B+P	Bau + Planung
B+K	Bildung + Kultur
S,L+S	Sicherheit, Liegenschaften + Sport
S+G	Soziales + Gesellschaft
ESAG	Energie Seeland AG

I. Grosser Gemeinderat



Jungi



FDP



Die Mitte



glp



SP



SVP



EVP



7 Sitzungen

7 Std. 08 Min.
gesamte Sitzungsdauer

I. Grosser Gemeinderat

1. BERICHT DER PRÄSIDENTIN

Hess Barbara

1.1 Allgemeines

Traditionell eröffnete der Alterspräsident, in diesem Jahr, Bütikofer Markus, die erste Sitzung des Jahres.

Nach meiner Wahl zur GGR-Präsidentin durfte ich durch die Sitzung führen, ohne Maske und mit Zuschauern. Nach Covid kehrte wieder eine «Normalität» ein. Es ist auch die erste GGR-Sitzung unseres neuen Gemeindepräsidenten Nobs Stefan.

Als Neumitglieder im Rat durfte ich folgende Mitglieder begrüssen:

GGR

- Bangerter Roland (SVP)
- Büchler Jan (Mitte)
- Löffel Sandra (SVP)
- Michel Jürg (SVP)
- Rychen Michael (SP)
- Rytz Philippe (FDP)
- Schnegg Christine (EVP)
- Schwaar- Marti Stefanie (SP)
- Scofield Michele (GLP)
- Wüthrich Luana (GhdO)

GR

- Hayoz Kathrin (FDP)
- Häni Patrick (SVP)

GP

- Nobs Stefan (FDP)

1.2 Politisches

Das Parlament hat 7 Parlamentssitzungen durchgeführt. Es war eher ein ruhiges Jahr ohne gross umstrittene Geschäfte. Nach dem Angriffskrieg gegen die Ukraine hat die Gemeinde Lyss Verantwortung übernommen und ukrainische Flüchtlinge aufgenommen. Weitere wichtige Themen waren die Energieversorgung, die Energiepreise, das Projekt Parkschwimmbad, die Sportkommission, das Sportzentrum Grien, Aufenthaltsorte für Jugendliche und Streetwork.

Trotz hoher Investitionen in den letzten Jahren verfolgt die Gemeinde Lyss eine solide Finanzstrategie. Dank dieser Strategie konnte auch im Herbst das sanierte Stegmattschulhaus eingeweiht werden.

1.3 Persönliches

Es war mir eine grosse Ehre und Bereicherung GGR-Präsidentin zu sein. Ich hatte spannende und wertvolle Begegnungen mit Menschen und durfte neue Erfahrungen sammeln. Eine grosse Ehre war es auch die 1. August Rede halten zu dürfen. Bei der Vorbereitung habe ich unsere Schweiz neu schätzen gelernt. Einmal mehr wurde ich mir unserer Privilegien der Demokratie und der freien Meinungsäusserung bewusst. Wie stolz wir auf unser Handwerk, unsere Berufslehren und unser duales Bildungssystem sein dürfen. Gerne würde ich Danke sagen. Ich danke allen die sich in irgendeiner Form für das Wohl von Lyss einsetzen. Ein grosses Merci an den Leitenden Ausschuss für die konstruktiven Sitzungen und an Wüthrich Silvia und Strub Daniel für die grosse Unterstützung vor- und während den Ratssitzungen. Meiner Nachfolgerin Tschanz-Simon Stéphanie wünsche ich ein spannendes, erfolgreiches Jahr.

2. MITGLIEDERLISTE

Folgende Parteien bilden zusammen eine Fraktion

- Mitte
- EVP
- FDP
- GLP
- SP + Jungi
- SVP

Die Mitte (Mitte)	Eintritt	Austritt
1. BÜchler Jan	01.01.2022	
2. Schermer-Portmann Nicole	01.01.2021	
3. *Spring Ulrich	01.01.2018	
4. Tschanz-Simon Stéphanie	01.06.2018	

FDP. Die Liberalen (FDP)	Eintritt	Austritt
1. Gerber Daniel	01.01.2018	
2. Hess-Wittwer Barbara	01.01.2014	
3. Ibele Patrick	01.01.2020	
4. Lauper Susanne	01.01.2021	
5. *Lötscher Thomas	01.01.2018	
6. Ruchti Erika	06.11.2019	
7. Rytz Philipp	01.01.2022	
8. Sahli Markus	01.01.2017	
9. Schumacher Marcel	01.01.2011	

Sozialdemokratische Partei (SP)	Eintritt	Austritt
1. Ammeter Hans	01.01.2014	
2. Bühler Hans Ulrich	05.07.2012	
3. Bühler-Moser Therese	01.09.2022	
4. Bütikofer Markus	01.01.2018	
5. *Meister-von Känel Katrin	02.08.2010	
6. Pardini Oriana	01.05.2019	
7. Ratnasingam Nitharshini	23.02.2017	
8. Rychen Michael	01.01.2022	
9. Schwaar-Marti Stefanie	01.01.2022	
10. Weber Alexander	01.09.2018	

Evangelische Volkspartei (EVP)	Eintritt	Austritt
1. Bourquin Hans Ulrich	01.01.2011	
2. *Gerber Jürgen	07.11.2012	
3. Schnegg-Affolter Christine	01.01.2022	

Grünen hinger de Ohre (Jungi)	Eintritt	Austritt
1. Küng Luana	01.01.2022	31.12.2022

Grünliberale Partei (GLP)	Eintritt	Austritt
1. *Hunziker Thomas	01.03.2022	
2. Schmidiger Zwahlen Monika	20.10.2018	
3. Scofield Michele	01.01.2022	
4. Wyss Luca	01.07.2022	

Schweizerische Volkspartei (SVP)	Eintritt	Austritt
1. Aeschlimann Thierry	25.08.2011	
2. Bangerter Roland	01.01.2022	
3. Brauen Thomas	01.01.2018	
4. Dummermuth Dominik	16.04.2021	
5. Eggli Eduard	01.01.2015	
6. *Eggli Martin	01.01.2019	
7. Löffel Sandra	01.01.2022	
8. Michel Jürg	01.01.2022	
9. Steiner Gerhard	01.01.2018	31.12.2022

* = Fraktionspräsidenten

3. KONSTITUIERUNG **Leitender Ausschuss gewählt am 24.01., bzw.19.09.2022 für das Jahr 2022**

Präsidentin	Hess Barbara	FDP
1. Vizepräsident	Studer Viktor	GLP (bis 30.06.)
1. Vizepräsidentin	Tschanz Stéphanie	Mitte (ab 19.09.)
2. Vizepräsidentin	Tschanz Stéphanie	Mitte (bis 18.09.)
2. Vizepräsident	Hunziker Thomas	GLP (ab 19.09.)
Stimmenzählerin	Pardini Oriana	SP
Stimmenzählerin	Dummermuth Dominik	SVP
Sekretärin	Wüthrich Silvia	
Protokollführerin	Tüscher Laura	(ab 01.03.2022)
	Marti-Pulfer Daniela	(bis 28.02.2022)

4. PARLAMENTS-KOMMISSIONEN (PK)

Die PKs nehmen jeweils ihren Geschäftsprüfungsauftrag vor den GGR-Sitzungen wahr. Dabei wird überprüft, ob die Geschäfte genügend fundiert ausgeführt und ob die beantragten Entscheide im Einklang mit den Zielen der Gemeinde sind. Im Zusammenhang mit der Wirkungsorientierten Verwaltungsführung (WoV) wird jeweils die Richtigkeit der Indikatorenwerte überprüft und gleichzeitig auch die Aussagekräftigkeit hinterfragt. Weiter stellen sie über Abteilungsbesuche sicher, dass die Verwaltung ordnungsgemäss geführt wird und effizient arbeitet.

5. BEHANDELTE GESCHÄFTE

5.1 Wahlen

24.01.2022	GGR-Präsidium 2022
24.01.2022	1. GGR-Vizepräsidium 2022
24.01.2022	2. GGR-Vizepräsidium 2022
24.01.2022	Stimmenzählende GGR 2022
24.01.2022	Parlamentskommission Präsidiales + Finanzen + Personal
24.01.2022	Parlamentskommission Bau + Planung
24.01.2022	Parlamentskommission Bildung + Kultur
24.01.2022	Parlamentskommission Sicherheit, Liegenschaften + Sport
24.01.2022	Parlamentskommission Soziales + Gesellschaft
07.03.2022	Parlamentskommission Bau + Planung; Ersatzwahl für Hauser Yannick, GLP
19.09.2022	GGR-Vizepräsidium 2022 für das laufende Jahr bis am 31.12.2022; Ersatzwahl für Studer Viktor
19.09.2022	2. GGR-Vizepräsidium 2022 für das laufende Jahr bis am 31.12.2022
19.09.2022	Parlamentskommission Sicherheit, Liegenschaften + Sport; Ersatzwahl für Studer Viktor, GLP; Legislatur 2022 - 2025
07.11.2022	Parlamentskommission Soziales + Gesellschaft; Ersatzwahl für Nafzger Sabine, SP
07.11.2022	Parlamentskommission Bildung + Kultur; Ersatzwahl für Küng Luana, Jungi
12.12.2022	Wahlen; GGR-Präsidium 2023
12.12.2022	Wahlen; 1. GGR-Vizepräsidium 2023
12.12.2022	Wahlen; 2. GGR-Vizepräsidium 2023
12.12.2022	Wahlen; Stimmenzählende GGR 2023
12.12.2022	Parlamentskommission Bildung + Kultur; Ersatzwahl für Steiner Gerhard, SVP
12.12.2022	Parlamentskommission Soziales + Gesellschaft; Ersatzwahl für Schumacher Marcel, FDP

5.2 Kreditbewilligungen und Abrechnungen

	Bewilligungsdatum	Kredit Fr.	Abrechnungsdatum	Abrechnung Fr.
Projekt „Neue Parkplatzanlage Busswil“; Verpflichtungskredit	01.03.2021	335'000.00		
Schiessanlage Winigraben (300m); Ersatz elektronische Trefferanzeige und Erweiterung des Scheibenstands um 6 Scheiben; Verpflichtungskredit	01.03.2021	540'000.00		
Erwerb strategischer Liegenschafts- und Landreserven; Rahmenkredit	28.06.2021	3'000'000.00		
Genereller Entwässerungsplan (GEP); 7. Kreditantrag	13.12.2021	2'400'000.00		
Hauptstrasse; Kanalisationsersatz; Altersheim - Hirschenplatz; Teuerungsbedingte Anpassung Baukredit; Nachkredit	24.02.2020	144'000.00		
Umgestaltung Bahnhofgebiet Busswil; Planungsänderung ZPP und Überbauungsordnung (ÜO) B11 mit Bauprojekt; Beschluss mit Baukreditantrag; Verpflichtungskredit	22.06.2020	2'800'000.00		
Strategie Kommunalfahrzeuge; Rahmenkredit	22.06.2020	975'000.00		
Lyssbach; Sanierung Brüstungselemente und Geländer; Baukredit	22.06.2020	715'000.00		
Projekt Medien + Informatik Volksschule Lyss; Teilprojekt 2; Beschaffung Geräte und Clients; Rahmenkredit	14.09.2020	2'000'000.00		
Industrie Süd; Parzelle Nr. 3576, 3577, 4041; Altlastensanierung; Kreditabrechnung	02.05.2019	1'620'000.00	07.03.2022	1'653'171.60
Allzweckplatz „Aarepark Lyss“; Bauprojekt; Kreditabrechnung	05.11.2018	1'869'000.00	07.03.2022	1'818'908.50
Projekt „Neue Parkplatzanlage Busswil“; Verpflichtungskredit	01.03.2021	335'000.00		
Schiessanlage Winigraben (300 m); Ersatz elektronische Trefferanzeige und Erweiterung des Scheibenstands um 6 Scheiben; Verpflichtungskredit	01.03.2021	540'000.00		
Erwerb strategischer Liegenschafts- und Landreserven; Rahmenkredit	28.06.2021	3'000'000.00		

5.3 Berichte	16.05.2022	Jahresrechnung & Controllingbericht 2021; Genehmigung		
	27.06.2022	Verwaltungsbericht 2021; Genehmigung		
	27.06.2022	Budget 2023; Leistungsvorgaben; Genehmigung		
	07.11.2022	Budget 2023 / Finanzplan und Investitionsprogramm 2022 bis 2027		

5.4 Sachgeschäfte	24.01.2022	Fraktionspräsidien 2022; Information		
	24.01.2022	Sitzungsdaten GGR und Parlamentskommissionen 2022 bis 2025		
	16.05.2022	Förderprogramm Energiestadt Gold; Reglement Spezialfinanzierung (SF) Förderprogramm Energiestadt Lyss / Kredit für Sockelbeitrag / WoV - Aufnahme Leistungsziel; Genehmigung		

6. PARLAMENTARISCHE VORSTÖSSE 6.1 Motionen

Name, Partei	Gegenstand	eingereicht	erheblich erklärt	abgelehnt	erledigt
FDP	Aufenthaltsorte/Angebot für die Bevölkerungsgruppe der 14- bis 18-Jährigen; Stellungnahme (S+G)	08.11.2021	07.03.2022		
SP/GLP/Jungi/ Mitte/SVP (überparteilich)	Einführung von Streetwork (S+G)	24.01.2022	07.11.2022		
SP/Grüne	Neugestaltung Ortseingänge Hardern (B+P)	08.11.2021	27.06.2022		27.06.2022
SP/Grüne	Überarbeitung Indikator 3132 (W2); Veränderung des Verhältnisses von Grünfläche zu Strassenfläche; Stellungnahme (B+P)	08.11.2021	27.06.2022		
FDP	Sanierung / Erweiterung Parkschwimmbad Lyss (B+P/S,L+S)	16.09.2019	19.09.2022		
SP	Amtszeitbeschränkung Gemeindepräsidium (P)	12.12.2022			

6.2 Postulate

Name, Partei	Gegenstand	eingereicht	erheblich erklärt	abgelehnt	erledigt
Mitte	Ein Asylzentrum für Lyss ist genug (P)	27.06.2016	07.11.2016		
SVP	Für eine Gemeindeverwaltung in eigenen Liegenschaften (S,L+S/P)	05.12.2016	11.09.2017		
FDP/GLP	Belebung des Lysser Städtchens hinsichtlich Gewerbe und Lebensqualität (P)	27.02.2017	11.09.2017		
SP/Grüne	*Energiestadt Goldlabel (B+P)	24.06.2019	09.12.2019		
SP/Grüne + glp+Mitte	Familienabonnement für Parkschwimmbad (S,L+S) *Verkehrsberuhigung Aarbergstrasse ab	07.11.2020	08.11.2021		
GLP+Mitte	ESAG-Kreisel bis Garage Wegmüller (S,L+S)	02.11.2020	17.05.2021		
FDP	Gemeindeeigene Sozialwohnungen	17.05.2021			
SVP	Überarbeitung des Verkehrsrichtplans	17.05.2021			
Mitte+SP+ EVP+ FDP+GLP	Erstellung zusätzlicher Aussengarderoben im Sportzentrum Grien (S,L+S)	13.09.2021	07.11.2022		
SP/Grüne	*Übernahme Bahnhofstrasse in Buswil durch die Gemeinde und anschliessende verkehrsberuhigende Massnahmen zur Sicherung des Schulweges (B+P/S,L+S)	04.11.2019	22.06.2020		
SP/Grüne	Integration der Alpenstrasse in die Tempo 30 Zone (S,L+S)	24.06.2019	24.02.2020		
SP/Grüne	Konzept für taktisch-visuelle Leitlinien zwischen Bahnhof SBB und Busbahnhof (B+P)	10.12.2012	24.06.2013		07.03.2022
SVP	Überprüfung der Richtlinien für Reklamen und Verwaltungsplakate in Bezug auf die Vereinsfreundlichkeit	07.03.2022			
SP/Jungi	Verbesserung der öffentlichen Toiletten (S,L+S)	07.03.2022		07.11.2022	

FDP	Belebung des Marktplatzes Lyss (P)	13.09.2021	16.05.2022	16.05.2022
SP/Jungi	Lehrpersonenbefragung zum neuen Schulmodell 3b (B+K)		16.05.2022	07.11.2022
SVP	Gleichbehandlung aller Ortsteile der Gemeinde Lyss beim Bezug von Werkhofsdienstleistungen (B+P)		16.05.2022	07.11.2022
EVP	*Steigerung der Stromproduktion durch Sonnenenergie in Lyss (B+P)	16.09.2019	22.06.2020	27.06.2022
SP/Grüne	Moratorium für den Neu- und Ausbau von Gasleitungen (B+P)	20.05.2019	09.12.2019	27.06.2022
SP/Jungi	Feste Poller auf Strassen durch flexible Poller ersetzen		27.06.2022	
EVP	Miteinbezug der kleinen und mittleren Sportvereine in der Sportkommission (S,L+S)	28.06.2021	13.09.2021	27.06.2022
SP/Grüne	Projekt Parkschwimmbad und Umgebung 2030 erarbeiten (S,L+S/B+P)	16.09.2019	19.09.2022	
SVP	Senkung der Abfall-, Wasser- und Abwassergebühren (B+P)	16.09.2019	22.06.2020	19.09.2022
SP/Grüne	Flexible Tagesschulplätze (B+K)	26.06.2017	11.12.2017	19.09.2022
SP/Jungi	Lyss leistet seinen Beitrag zur Entschärfung der Energiekrise (P)	19.09.2022	19.09.2022	07.11.2022
SP/Jungi	Abfederung Strompreise für Personen mit tiefen Einkommen und Sozialhilfebeziehende		19.09.2022	
SP/Jungi	Tische und Sitzbänke im öffentlichen Raum		19.09.2022	

*** = Motionen, umgewandelt in Postulate**

6.3 Interpellationen

Partei	Gegenstand	eingereicht	beantwortet
FDP	Zukunft Areal Waffenplatz Lyss; Was sind die strategischen Ziele der Gemeinde Lyss	17.05.2021	16.05.2022
GLP+Mitte	Schulentwicklung im Bereich Schulraum und Personal in der Volksschule Lyss-Busswil	13.12.2021	07.03.2022
EVP	Massnahmen zur Reduktion des Energieverbrauchs auf Gemeindeebene	19.09.2022	07.11.2022
FDP	Energiemangellage – Kommunikationskonzept und Energiesparmassnahmen der Gemeinde Lyss	19.09.2022	07.11.2022
Mitte+GLP	Verbesserung Sicherheitslage Biel- und Hauptstrasse	19.09.2022	
SP/Jungi	Stand Umsetzung Energierichtplan im Bereich EVU	19.09.2022	12.12.2022

6.4 Einfache Anfrage

Name, Partei	Thema	eingereicht	beantwortet
Sahli Markus, FDP	Turnhalle Schulhaus Grentschel; Zugang für Zuschauer	08.11.2021	07.03.2022
Brauen Thomas, SVP	Café/Bar Boléro, Bahnhofstrasse; Aussenbestuhlung; Behinderung für Fussgänger (S, L+S)	07.03.2022	07.03.2022
Bühler Hans Ulrich, SP	Busswil; Parkplätze Gfellermatte (S, L+S)	07.03.2022	07.03.2022
Eggli Martin, SVP	Legislatur 2022 bis 2025; Einhalten Termine PK-Sitzungen (P)	07.03.2022	07.03.2022

Ammeter Hans, SP	Gemeindeverband öffentliche Sicherheit (Gös); Gemeindevertreter (P)	07.03.2022	07.03.2022
Ammeter Hans, SP	Schul- und Anlagewart; Gehaltseinstufung (S, L+S)	07.03.2022	07.03.2022
Schmidiger Monika, GLP	Verkehrssicherheit Fussgänger und Velofahrende; Hauptstrasse; Kantonalbank bis Bärenkreisel (S, L+S)	07.03.2022	07.03.2022
Lötscher Thomas, FDP	Parlamentarische Vorstösse; Grien + Parkschwimmbad; Zeitgerechte Beantwortung (P)	16.05.2022	16.05.2022
Ruchti Erika, FDP	Parkschwimmbad; neues Kassensystem; Warteschlange (P)	16.05.2022	16.05.2022
Spring Ueli, Mitte	Alte Försterschule; Nutzungskonzept (S, L+S)	16.05.2022	16.05.2022
Spring Ueli, Mitte	Landeskirchen / Freikirchen; Teilnahme Gemeindepräsident an Pfarreinsetzung (P)	16.05.2022	16.05.2022
Ammeter Hans, SP	Fachgruppe Sport + Freizeit; 25 Stellenprozent; Zuteilung (S, L+S)	16.05.2022	16.05.2022
Meister Katrin, SP	Richtlinien über die Benützung des öffentlichen Grundes im Zentrum von Lyss; Bereich Viemarktplatz (S, L+S)	16.05.2022	16.05.2022
Eggli Eduard, SVP	Schulhaus Busswil; Aufhebung Parkplätze (B+P)	16.05.2022	16.05.2022
Eggli Eduard, SVP	Kiesgrube Lyss; Entsorgung Gipsabfälle (B+P)	16.05.2022	27.06.2022
Ammeter Hans, SP	Umfrage KAPO zum Sicherheitsbefinden; Leistungsziel 2023 (S, L+S)	27.06.2022	27.06.2022
Spring Ueli, Mitte	Parkschwimmbad; Flexiblere Öffnungszeiten (S, L+S)	27.06.2022	27.06.2022
Bühler Hans Ulrich, SP	Petition SP „Für eine Überdachung des Perronzugangs in Busswil“; aktueller Stand (P)	27.06.2022	27.06.2022
Eggli Martin, SVP	Defekte Strassenschilder in Busswil; Erneuerung (S, L+S)	27.06.2022	27.06.2022
Scofield Michelle, GLP	Bibliotheken Lyss; Öffnung für SchülerInnen zwecks Prüfungsvorbereitung (B+K)	27.06.2022	27.06.2022
Eggli Eduard, SVP	Busswil; Unterführung; Wasseraustritt (B+P)	19.09.2022	19.09.2022
Meister Katrin, SP	Offenes Postulat SP/Grüne+GLP; „Zwischennutzung Viehmarktplatz“; aktueller Stand	19.09.2022	19.09.2022
Brauen Thomas, SVP	Rübentransport; Umleitung über Hauptstrasse über Hirschenkreisel Richtung Aarbergstrasse	19.09.2022	19.09.2022
Meister Katrin, SP	Interpellation SP/Jungi; „Stand Umsetzung Energierichtplan im Bereich EVU“ (2022/13); Stand Beantwortung	07.11.2022	07.11.2022
Rychen Michael, SP	Neubau Schulhaus Grentschel; Brandmeldeanlage	07.11.2022	07.11.2022
Schmidiger Monika, GLP	Café/Bar Boléro, Bahnhofstrasse; Bestuhlung; Durchgang	07.11.2022	07.11.2022
Schmidiger Monika, GLP	Blaumatt; Strasse Richtung Haldenweg; gefährliche Verkehrssituation	07.11.2022	07.11.2022
Schmidiger Monika, GLP	Bahnhofstrasse; Veloständer bei Bäckerei/Tea Room Burkhard	07.11.2022	07.11.2022
Michel Jürg, SVP	Bahnhofstrasse; Strassenbemalung; Bewilligungsbehörde	07.11.2022	07.11.2022
Bühler Hans Ulrich, SP	Spielplatz Busswil; Workshop	07.11.2022	07.11.2022
Scofield Michelle, GLP	Blumenweg; Nutzung Wiese	07.11.2022	07.11.2022
Spring Ueli, Mitte	Nicht sanierte Liegenschaft Bödeli; weiteres Vorgehen	07.11.2022	07.11.2022
Spring Ueli, Mitte	Lyssbachstollen; Überlauf; Bäume im Gewässerraum	07.11.2022	07.11.2022
Ammeter Hans, SP	Energieallianz; Massnahmen Weihnachtsbeleuchtung und Strassenbeleuchtung	12.12.2022	12.12.2022
Ammeter Hans, SP	Busswil; Schneeräumung Fussgängerstreifen	12.12.2022	

Ammeter Hans, SP	Energieallianz; Massnahmen Weihnachtsbeleuchtung und Strassenbeleuchtung	12.12.2022	12.12.2022
Ammeter Hans, SP	Busswil; Schneeräumung Fussgängerstreifen	12.12.2022	

6.5 Orientierung Gemeinderat

Ressort	Person	Thema	Datum
B+K	Hayoz Kathrin	Volksschule Lyss; Corona-Situation Januar/Februar 2022	07.03.2022
B+K	Hayoz Kathrin	Kulturanlässe 2022	07.03.2022
S,L+S	Häni Patrick	Offene Parlamentarische Vorstösse Abteilung Sicherheit, Liegenschaften + Sport; Termin Stellungnahme/Beantwortung	07.03.2022
P	Nobs Stefan	Ukraine; Krieg; Flüchtende in Lyss; Information	16.05.2022
B+K	Hayoz Kathrin	Volksschule Kanton Bern; Lehrermangel; Situation Lyss	16.05.2022
P	Nobs Stefan	colaborazone3250; Projekt Co-Workingspace in Lyss	27.06.2022
P	Nobs Stefan	Verein EcoCircular Lyss Seeland; Projekt nachhaltige Entwicklung	27.06.2022
F	Nobs Stefan	Überprüfung der Lohnvergleichsanalyse; Ergebnis	27.06.2022
P	Nobs Stefan	Gemeinde Lyss; Pflegen der „Du-Kultur“	27.06.2022
P	Nobs Stefan	Abteilungsleitung Personal, Gerber Sabrina; Austritt per 31.08.2022	27.06.2022
S,L+S	Häni Patrick	Abteilung Sicherheit, Liegenschaften + Sport; Personelle Situation	27.06.2022
S+G	Bütikofer Stefan	Motion überparteilich; Einführung von Streetwork; Information Zeitpunkt Stellungnahme	27.06.2022
P	Nobs Stefan	Labor öffentlicher Raum (LABÖR); Sistierung	19.09.2022
P	Nobs Stefan	Energie Seeland AG; Stromtarife 2023	19.09.2022
P	Nobs Stefan	Bundesasylzentrum Kappelen	07.11.2022
P	Nobs Stefan	Coworkingspace in Lyss; colaborazone3250	07.11.2022
P	Nobs Stefan	Verkauf BKW Namenaktien	07.11.2022
S,L+S	Häni Patrick	Polizeiinspektorat; Umbenennung in Bereich Öffentliche Sicherheit	07.11.2022
B+K	Hayoz Kathrin	Kulturfabrik (KUFA); Finanzieller Stand; Information	12.12.2022
B+P	Christen Rolf	Lyss lebt. Lyss vernetzt; Mobilitätsstrategie Lyss 2050; Genehmigung	12.12.2022

7. DATENSCHUTZ Parlamentskommission Präsidiales, Finanzen + Personal

Das Amt für Informatik und Organisation (KAIO) des Kantons Bern macht mit E-Mail vom 24.02.2022 die Gemeinde Lyss aufmerksam, dass die Volksschule die Schulverwaltungssoftware iCampus der Campus Software AG benutzt und hierfür GERE5-Daten im Meldeverfahren bezieht. Bis anhin hat die Gemeinde Lyss hierfür jedoch noch keine Verordnung über die Berechtigungen für die zentralen Personendatensammlungen. Die zuständige kommunale Datenschutzaufsichtsstelle der Gemeinde Lyss (Parlamentskommission Präsidiales, Finanzen + Personal) hatte deshalb an der Sitzung vom 28.04.2022 von der „Verordnung über die Berechtigung für die zentralen Personendatensammlungen (PDS V Gemeinde Lyss)“ Kenntnis genommen und hatte keine Einwände. Diese Verordnung trat rückwirkend per 01.03.2022 in Kraft, wurde am 23.03.2022 durch den GR genehmigt, am 25.03.2022 im Anzeiger Aarberg publiziert und 28.04.2022 durch den Datenschutzbeauftragten der Gemeinde unterzeichnet. Innerhalb des Berichtsjahres sind der Parlamentskommission Präsidiales, Finanzen + Personal, resp. dem Datenschutzbeauftragten Bourquin Hans Ulrich keine weiteren Eingaben oder Vorfälle betreffend Datenschutz zugetragen worden.

II. Gemeinderat



**Nobs Stefan,
Christen Rolf, Bütikofer Stefan,
Häni Patrick, Hayoz Kathrin**

491
behandelte
Geschäfte

86 Testaments-
bescheinigungen



22 Sitzungen



6 Testaments-
eröffnungen



60 Std. 55 Min.
gesamte Sitzungsdauer

II. Gemeinderat

1. BERICHT DES PRÄSIDENTEN Nobs Stefan

Der Start in die neue Legislatur mit einer neuer Zusammensetzung verlief ohne grössere Probleme und alle neuen GR-Mitglieder fanden sich rasch in der neuen Rolle zurecht. Als eine der ersten Handlungen mussten die neuen Behördenmitglieder in alle Kommissionen gewählt, bzw. die bestehenden Mitglieder wiedergewählt werden.

Bereits im März fand 1 Klausurtag im Hotel Florida in Studen statt, an dem die Überarbeitung der Richtlinien+Zielsetzungen 2022 bis 2025 im Wesentlichen erarbeitet wurden. An einem weiteren intensiven Nachmittag wurden die Ziele ergänzt mit Massnahmen, um die gesetzten Ziele zu erreichen. Nach einer weiteren Verfeinerung konnten im November die überarbeiteten Richtlinien + Zielsetzungen dem Parlament unterbreitet werden.

Obschon die Corona-Fallzahlen zu Beginn des Jahres noch extrem in die Höhe schossen, stufte der Bund die damals kursierende Variante als weniger gefährlich ein und hielt an seinen Lockerungen fest. Durch den von Russland gestarteten Angriff auf die Ukraine überschatteten die kriegerischen Ereignisse rasch das Thema Corona. Denn es bewegten sich Massen von ukrainischen Flüchtlingen Richtung Westen und viele davon kamen auch in die Schweiz. Flüchtlinge aus der Ukraine erhielten sofort den speziellen Status S. Mit diesem durften sie arbeiten und auch zurück in ihr Heimatland reisen.

Da die Behörden nicht über genügend Infrastrukturen verfügten, um die Massen in den klassischen Flüchtlingsstrukturen aufzunehmen, rief der Bund Private auf, den Flüchtenden ein Dach über dem Kopf zu gewähren. Viele Familien folgten dem Aufruf des Bundes und stellten ihre Wohnung oder einzelne Zimmer in ihren Wohnungen für ukrainische Flüchtlinge zur Verfügung. Die Gemeinde Lyss organisierte zusammen mit einer Übersetzerin ein erstes Treffen, um den Austausch unter den Gastfamilien und den Flüchtlingen zu fördern. Mit der Gruppe „Tea&Talk“ unter der Leitung von Dinichert Madeleine und Marc wurden diese Treffen weitergeführt. Die Gemeinde stellte auch ihre Wohnungen im Bödeli zur Verfügung und hätte diese, falls nötig, innert kürzester Zeit in einen bewohnbaren Zustand versetzt. Seitens der betreuenden Hilfsorganisationen wurde dieses Angebot jedoch nicht verwendet, da die Priorität auf die Privatunterbringung inklusive Betreuung durch die Gastfamilien gesetzt wurde.

Es zeigte sich, dass vor allem die ukrainischen Flüchtlinge unter sich bestens vernetzt waren und sich gut organisieren konnten und auch die schweizerischen Gastfamilien mit ihrer Rolle gut zurechtkamen. Daher wurden nach den Sommerferien die organisierten Treffen eingestellt. Leider herrscht in der Ukraine immer noch Krieg. In Lyss leben Ende Jahr total 20 ukrainische Flüchtlinge. Zu Spitzenzeiten, im Juni, waren es total 31 Personen.

Ein Geschäft, welches immer mehr an Bedeutung gewann, war die Fusionsabklärung zwischen der Energie Seeland AG und der Energie Wasser Aarberg AG. Nach ersten Vorinformationen wurde das Projekt immer konkreter und die Gemeinde war zu verschiedenen Stellungnahmen gefordert. Aus diesem Grund hat sich der GR auch zum Thema Erwartungen an die zukünftige Unternehmung Gedanken gemacht und zusammen mit der Firma Ernst & Young die verschiedenen Optionen, welche sich der Gemeinde als Eigentümerin ergeben, abklären lassen. Gestützt auf diese Abklärungen, welche in einem gemeinsamen Workshop mit Parteivertretern festgelegt wurden, kann nun die Gemeinde Lyss viel konkreter und zielgerichteter Rückmeldungen zum Fusionsprozess abgeben.

Ein wichtiger Punkt dabei ist die Weiterverfolgung der Ziele aus dem Energierichtplan. Diese waren auch der ausschlaggebende Punkt, um zusammen mit der Seelandgas AG den Leistungsvertrag zu überprüfen. Auch diese Arbeiten werden aber erst im 2023 abgeschlossen werden können.

Für viel Gesprächsstoff sorgte die Umsetzung des Labors öffentlicher Raum (LABÖR). Der GR beabsichtigte, das Konzept öffentlichen Raum zu überarbeiten und dabei klare Nutzungsadressierungen an die verschiedenen Bereiche des Öffentlichen Raumes vorzunehmen. Damit dies nicht nur auf planerischen Grundlagen basiert, sondern auch auf konkreten Rückmeldungen aus der Bevölkerung, war die Absicht mit verschiedenen Testinstallationen in der Bahnhofstrasse und auf dem Monopoliplatz eine Veränderung zu erreichen und mehr Platz für die Bevölkerung zu schaffen. Aufgrund der teils heftigen Reaktionen entschied der GR nach nur wenigen Tagen die Testphase einzustellen.

- 2. MITGLIEDERLISTE**
- | | | |
|---------------------------------|-------|--|
| 1. Nobs Stefan, Präsident | FDP | Ressort Präsidiales + Finanzen + Personal |
| 2. Christen Rolf, Vizepräsident | Mitte | Ressort Bau + Planung |
| 3. Bütikofer Stefan | SP | Ressort Soziales + Gesellschaft |
| 4. Hayoz Kathrin | FDP | Ressort Bildung + Kultur |
| 5. Häni Patrick | SVP | Ressort Sicherheit, Liegenschaften + Sport |

3. BEHANDELTE GESCHÄFTE

	2020	2021	2022
Anzahl ordentliche Sitzungen	20	22	22
Anzahl Corona-Sondersitzungen	8	2	0
Behandelte Geschäfte	474	465	491

3.1 Wahlen Kommissionsmitglieder

10.01. Ständige Kommission mit Entscheidbefugnis; Information
10.01. Kommission Abstimmungen + Wahlen; Wahlen
10.01. Kommission Bau + Planung; Wahlen
10.01. Kommission Bildung; Wahlen
10.01. Kommission Kultur; Wahlen
10.01. Kommission Sicherheit + Liegenschaften; Wahlen
10.01. Kommission Soziales; Wahlen
10.01. Ständige Kommissionen ohne Entscheidbefugnis (Fachgruppen); Information
10.01. Fachgruppe Schiesswesen; Wahlen
10.01. Fachgruppe Seniorenrat; Wahlen
10.01. Fachgruppe Sport + Freizeit; Wahlen
10.01. Personalkommission (PeKo); Wahlen
07.02. Fachgruppe Ortsbild; Wahlen
07.02. Spezialkommission Energiestadt Gold; Wahlen
24.03. Fachgruppe Landschaft; Wahlen
24.03. Arbeitsgruppe Bahnhofstrasse Buswil; Ersatzwahl
08.08. Zwei zusätzliche Vertreter in der Fachgruppe Sport + Freizeit; Wahlen
08.08. Stiftung Alterssiedlungen Lyss; Wahl von der Gemeinde zu bestimmende Vertretung im Stiftungsrat
09.12. Spezialkommission Energiestadt Gold; Ersatzwahl für Hunziker Thomas, GLP

3.2 Anstellungen Es wird auf den Bericht **V. Personal** verwiesen.

3.3 Gratulationen

Glückwünsche zum	Geschenk	2020	2021	2022
105. Geburtstag	Blumen, Karte, Ladengutschein	0	1	0
104. Geburtstag	Blumen und Ladengutschein	1	0	0
103. Geburtstag	Blumen und Ladengutschein	0	0	0
102. Geburtstag	Blumen und im Radio	1	0	0
101. Geburtstag	Blumen und im Radio	0	0	1
100. Geburtstag	Blumen, Karte und im Radio	3	1	1
99. Geburtstag	Radio	1	0	3
98. Geburtstag	Radio	3	3	0
97. Geburtstag	Radio	5	3	5
96. Geburtstag	Radio	6	8	2
95. Geburtstag	Blumen, Karte und im Radio	11	7	6
90. Geburtstag	Blumen und Karte	22	39	41
85. Geburtstag	Karte	59	71	55
80. Geburtstag	Blumen und Karte	99	134	102
75. Geburtstag	Karte	148	148	147
Total		334	415	363

3.4 Einbürgerungszusicherungen (S, L + S)

	2020	2021	2022
Zusicherung Gemeindebürgerrecht	26	38	32

3.5 Einsitznahme von GR-Mitgliedern in Aktiengesellschaften, Vereinen, Verbänden und Institutionen

Nobs Stefan

- Vorstandsmitglied Kasernenkorporation
- GR-Vertretung Verein Tourismus Lyss
- Vorstandsmitglied Verein seeland.biel/bienne
- Vorstandsmitglied Wirtschaftskammer Biel-Seeland
- Verwaltungsratsmitglied Energie Seeland AG (ESAG)
- Präsident Eco Circular Lyss-Seeland
- Mitglied Behördendelegation Espace Biel/Bienne Nidau

Christen Rolf

- Vorstandsmitglied Gemeindeverband Lyssbach
- Gemeindevertreter Wasserbauverband Alte Aare
- Verwaltungsratsmitglied Müve Biel-Seeland AG
- Vorstandsmitglied ARA-Region Lyss-Limpachtal
- Verwaltungsratspräsident Energie Seeland AG (ESAG)
- Verwaltungsratspräsident Nespoly AG

Bütikofer Stefan

- Präsident Kinder- und Jugendkommission Regional
- Verwaltungsratsmitglied Altersheim Lyss-Busswil
- Stiftungsratsmitglied Alterssiedlungen
- Vizepräsident Verein Kindertagesstätte Uhunäsch

Hayoz Kathrin

- Stiftungsratsmitglied Stiftung Berufs- und Weiterbildungszentrum Lyss (BWZ)
- Stiftungsratsmitglied Stiftung Untere Mühle Lyss
- Mitglied Leitungsgremium Bildung Verein seeland.biel/bienne
- Vorstandsmitglied Gemeindeverband Kulturförderung Biel/Bienne-Seeland-Berner Jura
- Mitglied Schulrat Berufs- und Weiterbildungszentrum Lyss (BWZ)
- Vizepräsidentin Volkshochschule Biel-Lyss
- Vorstandsmitglied Verein Kulturfabrik (KUFA)

Häni Patrick

- Gemeindeverband Feuerwehr Oberes Bürenamt (Mitglied Vorstand)

3.6 Personelles

Es wird auf den Bericht **V. Personal** verwiesen.

3.7 Kreditbewilligungen inkl. Nachkredite / Verpflichtungskredite / Investitionskredite und Abrechnungen

		Bewilligungsdatum	Kredit Fr.	Abrechnungsdatum	Abrechnung Fr.
Städtebaulicher Richtplan Zentrum Lyss; Verabschiedung Mitwirkungsbericht und Richtplanungsinstrumente zuhanden des kantonalen Vorprüfungsverfahrens sowie Beschluss über Nachkredit	B+P	30.06.2020	29'000.00		
COVID-19; Pandemie; Finanzielle Unterstützung; Verzicht auf Einnahmen; Nachkredit	P	24.08.2020	9'517.50		
Schulraumerweiterung Grentschel; Erstellen einer Photovoltaikanlage; Nachkredit	B+P	11.09.2020	215'000.00		
Schulraumerweiterung Grentschel; Erstellen einer Galerie in der Bibliothek; Nachkredit	B+P	11.09.2020	150'000.00		
COVID-19; Pandemie; Finanzielle Unterstützung; Vereine; Nachkredit	B+K	11.09.2020	63'000.00		
Ersatz- und Zusatzbeschaffung Mobiliar Schulhaus-Neubau Grentschel; Verpflichtungskredit	B+K	05.10.2020	148'000.00		
Seelandhalle Lyss, Ersatz Wärmeaustausch-Kondensator und Systemanpassung der Wärmerückgewinnung; Verpflichtungskredit	B+P	21.12.2020	125'000.00		
Gesuch um die Eröffnung von einer 37. Klasse an der Primarstufe der Volksschule Lyss; Errichtung Klassenzimmer; Anpassung Garderobe Verpflichtungskredit	B+K	21.12.2020	27'000.00		
Immobilienbewertungs- und Betriebssystem; Verpflichtungskredit; Genehmigung	B+P	27.10.2021	150'000.00		
Seelandhalle; Ersatz Entfeuchtungsanlage; Verpflichtungskredit	B+P	08.02.2021	133'000.00		
Gesuch um Eröffnung je einer Klasse Stufe Kindergarten, Primarstufe und Sekundarstufe 1; Kreditabrechnung	B+K	08.02.2021	100'000.00		
Spielplatz Oberfeld; Umsetzung Spielplatzkonzept; Verpflichtungskredit; Rahmenkredit	B+P	01.03.2021	122'000.00		
Ersatz- und Zusatzbeschaffung Mobiliar Sanierung Schulhaus Stegmatt; Verpflichtungskredit	B+K	24.03.2021	148'000.00		
Industrie Süd; Altlastensanierung; Information Stand Abrechnung und Nachkredit	B+P	18.11.2019 08.11.2021	1'500'000.00 +120'000.00		
Neubau Regionale Tierkörpersammelstelle; Projektierungskredit; Beschluss	B+P	11.10.2021	76'000.00		
Schule Busswil; Neugestaltung Pausenplatz und Umgebung Tagesschule; Verpflichtungskredit; Genehmigung	B+P	04.04.2022	140'000.00		
Leimere-Kreisel und Siechenbach-Kreisel; Neugestaltung; Kreditantrag	B+P	04.07.2022	120'000.00		

Gesuch um Eröffnung je einer 1. Klasse und 7. Klasse der Volksschule Lyss; Anschaffung Mobiliar; Kreditgenehmigung	B+K	07.11.2022	48'000.00
Zweite Klassenlehrerlektion; Nachkredit; Genehmigung	B+K	07.11.2022	130'000.00
3.8 Geschäfte über Gemeindeeigentum	09.05.	Parzelle Nr. 1584; Hardernstrasse 12; Weiteres Vorgehen	
	09.05.	Liegenschaft Kirchenfeldstrasse 17; Eckpunkte Verkauf	
	09.05.	Parzelle Nr. 3115-7; Baurecht Nr. 3115; Verkauf Bindel AG an Premium Services AG	
	09.12.	Buchzopfen; Wohnbaugenossenschaft; Verkauf	
3.9 Verträge	10.06.	Parzellen Nrn. 1905, 1940; Centravo AG; Alte Aare; Leitungsrecht Kühlwasser mit Einlaufwerk; Dienstbarkeitsvertrag	
	10.06.	Parzellen Nrn. 2651, 2603, 3947, 3948; Centravo AG; Verbindungs- und Energiekanal zwischen Industriering 30 und 32; Verlegung Druckleitungen und Leerrohre; Nutriswiss AG; GZM Extraktionswerk AG; Dienstbarkeitsvertrag	
	10.06.	Aufhebung Vertrag betr. Taxiwesen mit der Gemeinde Aarberg	
	07.11.	Gemeinden Worben und Lyss; Zusammenarbeit auf der Sekundarstufe; Vertragserneuerung; Genehmigung	
	21.11.	Genehmigung; Vertrag; Kirchenfeldstrasse 17; Parzellierung und Grenzänderung; Parzelle Nrn. 622 und 4272	
3.10 Finanzielles	24.03.	Jahresrechnung 2021; Verabschiedung z.Hd. Rechnungsprüfungsorgan	
	24.03.	Robert Eggli-Stiftung; Jahresrechnung 2021	
	23.05.	Budget 2023; Vorgaben und Terminplan	
	23.05.	Bericht Revisionsstelle zur Jahresrechnung 2021 (Management letter)	
	08.08.	Jahresrechnung 2022; Halbjahrescontrolling; Controllingbericht	
	22.08.	Budget 2023; 1. Lesung (HRM2)	
	22.08.	Namenaktien Zucker AG; Verkauf	
	19.09.	Investitionsprogramm 2023 bis 2027; Priorisierung z.Hd. GGR	
3.11 Übrige Geschäfte	Bau + Planung		
	07.02.	Arealentwicklung Hauptstrasse 39-41; Planungsvereinbarung; Beschluss	
	24.03.	Überbauungsordnung (ÜO) Nr. 36 Kiesgrube Bangarter; Geringfügige Planänderung; Genehmigung	
	24.03.	Überbauungsordnung Nr. 3-1 Grien Nord; Geringfügige Planänderung; Genehmigung	
	04.04.	Baugesuch Nr. 066/21; „Neubau einer Mobilfunkanlage“, Swisscom (Schweiz) AG, Werkstrasse 24, Lyss; Baubewilligung	
	23.05.	Abfallentsorgung; Gebührentarifanalyse; Anpassung Gebührentarif zum Abfallreglement (Nr. 36); Genehmigung und Inkraftsetzung per 01.01.2023	
	23.05.	Abwasserentsorgung; Gebührentarifanalyse; Verzicht Gebührenanpassung per 01.01.2023	
	23.05.	Arealentwicklung „Schulgasse-Kreuzgasse-Hauptstrasse“; Ergebnisse Studienauftrag; Vorstellung Siegerprojekt und weiteres Vorgehen	
	23.05.	Überbauungsordnung ÜO Nr. 67 „Seeland Zentrum Lyss“; Nachtrag Planungsvereinbarung	
	23.05.	Konzept öffentlicher Raum: Vergabe und Finanzen	
	20.06.	Regionaler Richtplan Windenergie; Öffentliche Mitwirkung	
	20.06.	Konzept öffentlicher Raum, Einsetzung Begleitgruppe und Ausschuss	
	20.06.	Arealentwicklung „Alterswohnen Mühleplatz“; Ergebnisse Projektwettbewerb; Vorstellung Siegerprojekt und weiteres Vorgehen	
	20.06.	Petition „für eine Überdachung des Perronzugangs in Busswil“ von der SP Lyss/Busswil und 444 Mitunterzeichnenden	

- 04.07. Förderprogramm Energiestadt Gold; Verordnung über die Spezialfinanzierung Förderprogramm Energiestadt (Nr. 124); Inkraftsetzung per 01.09.2022; Genehmigung
- 08.08. Petition „für eine Überdachung des Perronzugangs in Busswil“ von der SP Lyss/Busswil und 444 Mitunterzeichnenden
- 09.09. Förderprogramm Energiestadt, Beschluss Zuständigkeiten
- 19.09. Stigli-Spinsmatt Lyss; Änderung Nomenklaturplan Nr. 4 (Flurnamen); Beschluss
- 19.09. Baugesuch 384/1327; Meisenweg; Gyrhüslweg; Parzelle 793; 68; 34; 724; 181; 690; 689; 419; Seelandgas AG, Energie Seeland AG; Beundengasse 1, 3250 Lyss; Neubau Gasnetzanschluss; Ausbau Elektroversorgung, Projektänderung temporäre Grundwasserabsenkung
- 19.09. Anpassung Richtlinien für die Abgeltung von ökologisch und landschaftlich bedingten Nutzungsaufgaben; Beschluss
- 24.10. Konzept öffentlicher Raum Lyss; Ersatzwahl Steuerungsausschuss
- 24.10. Energieallianz; Massnahmen Gemeinde Lyss
- 24.10. Wasserbauverband Alte Aare, Delegiertenversammlung vom 08.11.2022
- 07.11. Gemeindeverband ARA-Region Lyss-Limpachtal; Delegiertenversammlungen
- 07.11. Baugesuch Nr. 040/21; „Neubau einer Mobilfunkanlage für die Salt Mobile SA“ Salt Mobile SA, Bielstrasse 34, 3250 Lyss; Bauentscheid
- 07.11. Lyss lebt. Lyss vernetzt; Mobilitätsstrategie Lyss 2050; Genehmigung
- 21.11. Kantonaler Richtplan; Richtplananpassung 2022; öffentliche Mitwirkung; Vernehmlassung

Bildung + Kultur

- 10.01. Corona-Pandemie; Repetitive Test an Schulen im Kanton Bern; Vertrag Kanton mit „Together we Test“ (TwT)
- 24.03. Parkplatzbewirtschaftungsreglement; Umsetzung Schularealzone
- 23.05. Winterlager, Landschulwochen und Schulreisen; Finanzierung
- 20.06. Evaluation Schulmodell Volksschule Lyss
- 04.07. SC Lyss; Gesuch um Vereinsunterstützung
- 22.08. Sekretariat Bildung + Kultur; Erhöhung Stellenprozente temporär um 20%
- 19.09. Evaluation Schulmodell 3b an der Volksschule Lyss
- 19.09. Stiftung BWZ Lyss; Statutenrevision; Zustimmungserklärung
- 21.11. Kulturfabrik (KUFA); Finanzieller Stand; Information

Finanzen

- 24.01. Erfassung und Abrechnung von GR-Aufwendungen, ausführende Grundsätze
- 24.01. Altersheim Lyss-Busswil AG; Finanzierungsbedarf bis ins Jahr 2026
- 07.02. Abteilung Finanzen; Führung von externen Finanzverwaltungsmandaten; Grundsatzentscheid
- 07.02. Relyef; Sponsoring Gemeinde; Seifenblasenherz
- 04.04. Verein EcoCircular Lyss Seeland; Dienstleistungsvertrag Führung Rechnungswesen
- 25.04. Energie Seeland AG Lyss; Anfrage Anpassung Konzessionsabgabe für die Benützung des öffentlichen Grund und Bodens
- 25.04. Innosuisse Forschungsprojekt; Strategische Umfeldanalyse Benchmarking Gemeinde Lyss
- 25.04. Namenaktien BKW FMB Energie AG; strategischer Entscheid bzgl. Verkauf/Depotbestätigung
- 09.05. Verband bernischer Gemeinden; Gemeindeumfrage HRM2
- 09.05. PKE Vorsorgestiftung Energie; Information Deckungsgrad, Rendite und finanzielle Situation
- 23.05. Überprüfung der Lohnvergleichsanalyse durch externes Revisionsunternehmen; Ergebnis

- 23.05. Personalverordnung (Nr. 20); Anpassungen Anhang 1; Einreihung Gehaltsklasse Steuerregisterführung; Inkraftsetzung per 01.06.2022; Genehmigung
- 20.06. Energieliefervertrag ESAG; Beschaffung per Stichtag oder Beschaffung nach Preislimit
- 08.08. walk-in-lyss ag; Geschäftsbericht 2021
- 22.08. Telearbeit, Mobiles Arbeiten, Homeoffice, Vereinbarung
- 22.08. Prämien gemäss Art. 4ff - Leistungs-, Innovations- und Treueprämie
- 10.10. Energie Seeland AG; Eigentümerstrategie Energie Seeland AG; Verpflichtungskredit externes Beratungsmandat
- 09.12. Microsoft Office 365/Teams; Einschränkungen und Anpassung Weisung für Kommunikations- und Informatikrichtlinien

Personal

- 22.08. Personalverordnung (Nr. 20); Anpassungen verschiedener rechtlicher Bestimmungen

Präsidiales

- 24.01. Behördevertretungen; Delegationen; Vertretungen in Gemeindeverbindungen und inter-kommunalen Zusammenarbeiten; Anpassungen auf Legislaturstart
- 07.02. Corona-Pandemie; Lockerungen des Bundesrates; Homeoffice-Regelung
- 24.03. Verordnung zum Feuerwehrreglement (Nr. 055); Teilrevision; Aufnahme Dienstleistungstarif; Anpassung Besoldung; Inkraftsetzung 01.04.2022; Genehmigung
- 24.03. Verordnung der Gemeinde Lyss über die Berechtigung für die zentralen Personendaten-sammlungen (Nr. 122); Datenbezug aus GERES für iCampus; Genehmigung
- 04.04. GGR-Sitzung vom 16.05.2022; Traktandenliste
- 04.04. Bödéli 5 / 7; Schnellsanierung; Unterbringung Flüchtlinge Ukraine
- 04.04. Alte Försterschule; Schnellsanierung; Ukraine Flüchtlinge
- 04.04. Schulung Datenschutz für Mitarbeitende der Gemeinde Lyss; Legitimation für Pflichtteilnahme
- 04.04. Energie Seeland AG; Projekt „Chasseral“ Information
- 09.05. Ukraine Krieg; Wohnungsangebote an Flüchtlinge; Abwartswohnung Stegmatt; Entscheid
- 09.05. Co-Workingspace Lyss; colaborazione3250; Sicherheitsleistung für Mietvertrag; Eventualverpflichtung
- 09.05. Hornussergesellschaft Lyss; Neubau Vereinshaus; Gesuch um finanzielle Unterstützung; Grundsatzdiskussion
- 23.05. GGR-Sitzung vom 27.06.2022; Traktandenliste
- 23.05. „Gemeindeverwaltung in eigenen Liegenschaften“; Teilprojekt Objekt Bahnhofstrasse 10; Grundsatzentscheid
- 23.05. seelandgas AG, Überprüfung Vertrag; Stand und weiteres Vorgehen
- 10.06. Hochwasserschutz Lyss; Hochwasserentlastungsstollen; 10 Jahre Jubiläum
- 20.06. Energie Seeland AG; 26. ordentlichen Generalversammlung
- 20.06. Hochwasserschutz Lyss; Hochwasserentlastungsstollen; 10 Jahre Jubiläum; Grundsatz
- 20.06. Energie Seeland AG; Antwortschreiben i.S. Konzessionsabgabe und Dividende
- 08.08. Hornussergesellschaft Lyss; Neubau Vereinshaus; finanzielle Unterstützung
- 08.08. Anordnung Erbschaftsverwaltung
- 09.09. Personalverordnung (Nr. 20); Anpassungen Anhang 4 Art. 3 Telearbeit; Inkraftsetzung 01.01.2023
- 09.09. Lokalfernsehen Lyss (Loly); Anfrage Beitragsanpassung infolge Übernahme Radio Chico
- 19.09. Labor öffentlicher Raum (Labör); erste Reaktionen
- 10.10. GGR-Sitzung vom 07.11.2022; Traktandenliste

10.10.	Projekt Chasseral; Beurteilung Eckwerte
10.10.	Wohnbaugenossenschaft Buchzopfen; Ablauf Baurechte; Vertragsentwurf
10.10.	Erbschaftsverwaltung; Aufhebung
24.10.	EcoCircular; a.o. Mitgliederversammlung vom 14.11.2022
21.11.	Energieallianz; Massnahmen Weihnachtsbeleuchtung; Rückkommen Zirkulationsentscheid
21.11.	Verein seeland.biel/bienne; Einladung zur Mitgliederversammlung vom 13.12.2022
09.12.	Aufhebung Erbschaftsverwaltung

	2020	2021	2022
Testamentsbescheinigungen	61	76	86
Testamentseröffnungen durch Gemeinde	3	3	6

Soziales + Gesellschaft

24.01.	Kinder- und Jugendfachstelle; Sitzgemeindemodell vs. Verselbständigung
04.04.	Kinder- und Jugendfachstelle; Dienstleistungen Schulsozialarbeit; Anschlussverträge mit dem Schulverband OSZ Arch und der Gemeinde Arch
25.04.	Altersheim Lyss-Busswil AG, Generalversammlung vom 05.05.2022
23.05.	Personalverordnung (Nr. 20); Anpassungen Anhang 1; Definierung der Stelle und Einreihung Gehaltsklasse für Leitung Qualitäts- und Wissenssicherung Sozialberatung; Inkraftsetzung per 01.11.2022; Genehmigung
09.09.	Stiftung Kinderheim Wyss-Landolt; aufsichtsrechtliche Genehmigung der Stiftungsrechnung 2021
09.09.	Erneuerung der Leistungsverträge mit den Gemeinden Jens und Worben; Uebertragung der kommunalen Aufgaben Soziales 2023 bis 2027

Sicherheit, Liegenschaften + Sport

25.04.	Einbürgerungen; Informationen zum ordentlichen Verfahren Gemeinde / Kanton / Bund
09.05.	Liegenschaft Bödeli 1 + 3; Strategieentscheid Rückbau
09.05.	Liegenschaft Bödeli 5 + 7; Strategieentscheid Sanierungskonzept
09.05.	Richtlinien über die Benützung des öffentlichen Grundes im Zentrum von Lyss (Nr. 125); Genehmigung
10.06.	Bereich öffentliche Sicherheit; Strategie; Aufgaben Polizeiinspektorat und künftige Neubenennung
10.06.	Promosystems; Gesuch Plakatstelle Aarepark; Stellungnahme
22.08.	Gemeindeführungsorgan (GFO); Organisation
22.08.	Notfalltreffpunkte - Betriebskonzept und Standort
19.09.	Energiestadt GOLD Massnahmen; Konzept e-Ladestationen im öffentlichen Raum
10.10.	Arealplanung Sport- und Freizeitanlagen; Einsetzung Planungskommission und Rahmenkredit für die Arealplanung; Genehmigung
10.10.	Parzelle Nr. 2975; Eigenacker 1, Lyss; Rückbau, Aufbau oder Verkauf
07.11.	Arealplanung Sport- und Freizeitanlagen; Einsetzung Planungskommission und Rahmenkredit für die Arealplanung
21.11.	Strategieplanung Sport- und Freizeitanlagen; Pflichtenheft Planungskommission; Genehmigung
21.11.	Kirchenfeldstrasse 17; Verkauf; Zuschlagsentscheid
21.11.	Strategievarianten Bödeli - Information
09.12.	Strategievarianten Bödeli; Strategieentscheid
09.12.	Richtlinien unentgeltliche Bestattungen (Nr. 116); Genehmigung

**4. ABTEILUNGS-
LEITUNGSSITZUNG** Im Rahmen der Abteilungsleitungssitzungen wurden jeweils im Nachgang zu den
GR-Sitzungen die Ausführung der GR-Entscheide in den Abteilungen koordiniert.
Vorsitz Weiter wurde die Umsetzung der Richtlinien+Zielsetzungen 2022 - 2025 und
Nobs Stefan insbesondere das Ausgestalten dieser Ziele mit Massnahmen eng begleitet.

III. Präsidiales



1'074

Seiten Protokoll



16'057 m² Landreserven



2

beschlossene
Immobilien-geschäfte

1

Gross-
und Regierungsratswahl



3

Abstimmungen

III. Präsidiales

1. ABTEILUNG Ressortvorsteher Nobs Stefan

Mit dem Start in die neue Legislatur haben sich einige Veränderungen ergeben, so startete Nobs Stefan als neuer Gemeindepräsident und mit Häni Patrick und Hayoz Katrin, 2 neue Gemeinderatsmitglieder in die Legislatur.

Nebst dem Organisieren der Wahlgeschäfte für die gesamte Behördenstruktur mussten im Hintergrund für sämtliche Personen die Berechtigungen organisiert werden, damit diese auf die elektronische Sitzungsvorbereitung zugreifen konnten.

Danach galt es die Vorbereitungen anzugehen, damit der GR die Richtlinien+ Zielsetzungen 2022 bis 2025 erarbeiten kann. Dazu wurde ein ganzer Klausurtag investiert und in einem weiteren Nachmittag die erarbeiteten Ziele definitiv verfeinert und mit Massnahmen konkretisiert.

Ende März 2022 fanden die Grossrats- und Regierungsratswahlen statt. An diesem Wochenende waren gesamthaft 120 Personen im Einsatz, um die Wahlresultate innert nützlicher Frist auszuwerten. Am Samstag mussten vor allem die Kuverts aus der brieflichen Stimmabgabe durch den Abstimmungsausschuss geöffnet werden. Am Sonntag war dann ein weiterer Ausschuss im Einsatz, welcher den Urnendienst sicherstellte und die Majorzwahl des Regierungsrates auswertete. Parallel dazu wertete ein Team aus Verwaltungs- und der Verwaltung nahestehenden Personen die Proporzwahl für den Grossen Rat aus.

In Folge personeller Wechsel, waren in der Kernverwaltung von Aarberg zu wenig Ressourcen vorhanden. In Lyss arbeitet Tüscher Laura während ihrem Studium der Rechtswissenschaften zu 30% im Archiv der Gemeinde Lyss und bringt dieses auf Vordermann. Sie konnte in Aarberg stunden- und tageweise aushelfen und so die Zeit überbrücken helfen, bis in Aarberg die personellen Ressourcen wieder aufgebaut werden konnten. Nach den Sommerferien entwickelte sich eine vergleichbare Situation im Bereich Sicherheit, wo ebenfalls durch die Abteilung Präsidiales mit personellen Ressourcen ausgeholfen werden konnte. Angesichts des Fachkräftemangels, welcher sich auch in der Branche der öffentlichen Verwaltung zeigt, können derartige pragmatische Lösungen ein Ausweg sein.

Ein spezielles Highlight war die Organisation des 10-Jahre-Jubiläums zur Eröffnung des Lyssbachstollens. Dieser wurde im Juni 2012 offiziell dem Betrieb übergeben. Im September 2022 wurde mit der Öffnung des Stollens, einem Kino im Stollen sowie einem Themenweg vom Zentrum bis zum Stolleneingang das Jubiläum gefeiert. Im Zentrum erinnerte eine riesige 5 m hohe und 10 m Breite Wand an die 50 m³, welche pro Sekunde zwischen Sieberhuus und Hotel Weisses Kreuz durchs Dorf flossen. Vor dieser Wand erinnerten auch der ehemalige Gemeindepräsident Moser Hermann, der aktuelle Wasserbauverbandspräsident Blank Sascha sowie der aktuelle Gemeindepräsident Nobs Stefan an die Wichtigkeit dieses Bauwerks für Lyss und an die grossen Leistungen der Pioniere, welche sich über lange Zeit gegen den Widerstand aus vielen – auch Lysser – Kreisen, für dieses Projekt einsetzten.



Leinwand im Stollenkino



50m³-Wasserwand auf Viehmarktplatz

Ein weiteres erfolgreiches Projekt mit Beteiligung der Abteilung Präsidiales war die Betriebsaufnahme des Coworking-Spaces CoLaboraZone3250 an der Bielstrasse 22.

Die Gemeinde Lyss hat im Rahmen eines NRP-Projektes (neue Regionalpolitik) vom Regionalverein seeland.biel/bienne die Möglichkeiten eines Coworking-Spaces ausgelotet und versucht ein Aufbauteam zu finden. In Büren, Pieterlen, Täuffeln und Ins wurde versucht, ein entsprechendes Projekt umzusetzen. Letztendlich konnte in Ins und Lyss ein Projekt erfolgreich gestartet werden. Nach viel Organisationsarbeit, in der sich aus dem Aufbauteam der Verein colaborazone3250 gründete, konnte im Mai 2022 endlich ein Mietvertrag an der Bielstrasse 22 unterzeichnet werden. Dank einer Anschubfinanzierung durch die Gemeinde sowie Sponsoring und vor allem grossem persönlichen Engagement des Aufbauteams, konnten die leeren Räumlichkeiten zu einem einladenden Coworking mit topausgerüsteter Infrastruktur und einem vielseitig nutzbaren Meetingraum umgebaut werden. Anfangs Dezember 2022 konnte dann am Tag der offenen Tür das Coworking seinen Betrieb definitiv aufnehmen.



colaborazone3250.ch

Der Lysser Märli als Wochenmarkt erfreut sich zunehmender Beliebtheit. Je besser das Wetter umso mehr Marktbesucher. Die Abteilung Präsidiales ist verantwortlich für die Organisation und der Werkhof unterstützt beim Auf- und Abbau. Im 2022 konnte erstmals mit den bereits zu Beginn geplanten Themenanlässen die Attraktivität des Marktes gesteigert werden. Dank der Initiative und dem Engagement von Vereinen und Privaten wird bei den Themenanlässen jeweils etwas Besonderes für die Marktbesucher geboten. Es wurden die folgenden Anlässe durchgeführt:

- Eiertüschete
- Spargelfest
- Essenstipps
- Aues ume Öpfu
- Kürbisfestival
- Läbchueche verziere

2. ABSTIMMUNGEN UND WAHLEN

2.1 Eidgenössische Abstimmungen (% = Stimmbeteiligung)

13.02.2022		JA	NEIN	%
Volksinitiative „Ja zum Tier- und Menschenversuchsverbot – Ja zu Forschungswegen mit Impulsen für Sicherheit und Fortschritt“	Lyss	774	3'509	40.50
	Kanton	70'373	261'169	45.47
	Bund	499'485	1'895'061	44.20
Volksinitiative „Ja zum Schutz der Kinder und Jugendlichen vor Tabakwerbung (Kinder und Jugendliche ohne Tabakwerbung)“	Lyss	2'477	1'848	40.50
	Kanton	195'893	139'684	45.47
	Bund	1'371'177	1'049'107	44.24
Änderung vom 18.06.2021 des Bundesgesetzes über die Stempelabgaben	Lyss	1'311	2'945	40.70
	Kanton	97'121	232'288	45.46
	Bund	883'251	1'480'165	44.03

Bundesgesetz vom 18.06.2021 über ein Massnahmenpaket zugunsten der Medien	Lyss Kanton Bund	1'642 139'257 1'084'802	2'656 192'393 1'303'644	40.70 45.46 44.14
15.05.2022		JA	NEIN	%
Änderung des Bundesgesetzes über Filmproduktion und Filmkultur (Filmgesetz, FiG)	Lyss Kanton Bund	2'083 160'261 1'255'038	1'540 107'920 893'370	34.50 37.03 40.03
Änderung des Bundesgesetzes über die Transplantation von Organen, Geweben und Zellen (Transplantationsgesetz)	Lyss Kanton Bund	2'008 149'227 1'319'276	1'643 122'663 872'119	34.50 37.03 40.26
Übernahme der EU-Verordnung über die Europäische Grenz- und Küstenwache (Weiterentwicklung des Schengen-Besitzstands)	Lyss Kanton Bund	2'754 185'782 1'523'005	833 79'825 607'673	34.50 37.03 39.98
25.09.2022		JA	NEIN	%
Volksinitiative „Keine Massentierhaltung in der Schweiz (Massentierhaltungsinitiative)“	Lyss Kanton Bund	1'767 153'423 1'062'693	3'412 244'497 1'799'023	48.50 53.86 52.27
Bundesbeschluss über die Zusatzfinanzierung der AHV durch eine Erhöhung der Mehrwertsteuer	Lyss Kanton Bund	2'902 217'056 1'570'777	2'244 179'064 1'281'414	48.50 53.86 52.16
Änderung des Bundesgesetzes über die Alters- und Hinterlassenenversicherung (AHV 21)	Lyss Kanton Bund	2'694 199'668 1'443'553	2'459 196'555 1'411'364	48.50 53.90 52.18
Änderung des Bundesgesetzes über die Verrechnungssteuer (Stärkung des Fremdkapitalmarkts)	Lyss Kanton Bund	2'196 161'289 1'316'195	2'780 220'724 1'426'422	48.50 53.86 51.70
27.11.2022		keine Vorlagen		

2.2 Kantonale Abstimmungen

13.02.2022		JA	NEIN	%
Änderung vom 16.06.2021 des Gesetzes über die Besteuerung der Strassenfahrzeuge (BSFG)	Lyss Kanton	1'965 154'001	2'299 173'541	40.00 44.50
25.09.2022		JA	NEIN	%
Änderung der Kantonsverfassung (Stimmrechtsalter 16)	Lyss Kanton	1'509 128'622	3'633 263'805	48.00 52.90

2.3 Gemeinde- abstimmungen

Im Berichtsjahr wurden keine Gemeindeabstimmungen durchgeführt.

3. PROMOTION

Aufgrund der Tatsache, dass in Lyss kein Industriebauland mehr verfügbar ist, mussten sämtliche Anfragen jeweils weitergeleitet werden an die GrundeigentümerInnen. Im Schnitt trifft rund jeden Monat eine Anfrage nach Industrie- oder Gewerbebauland ein.

Die Eicher Kleinbusbetriebe konnte im Frühjahr 2022 im ehemaligen Autohaus Burri in der Industrie Süd ein neues Betriebsgelände finden. Damit konnte der Betrieb eine längere Suche nach einem Standort abschliessen.

Geschäftsregister (Eintrag ist freiwillig)	2020	2021	2022
Betriebe / Firmen (Stand 31.12.)	702	703	694
Neu eingetragen	18	20	11
Gelöscht oder weggezogen	34	19	20

3.1 Immobilienmarkt Trotz nach wie vor anhaltender Bautätigkeit in der Gemeinde Lyss ist die Suche nach einer eigenen Wohnung nicht einfach. An die Gemeinde gelangen zwar immer wieder Anfragen nach Wohnungen und Land für Wohneigentum. Angebote landen aber äusserst selten bei der Gemeinde. Auf den einschlägigen Immobilienportalen wechseln die Angebote immer wieder.

Folgende Immobiliengeschäfte wurden beschlossen:

Behandelte Geschäfte:

Name / Firma	Parzelle Nr.	Verkauf m ²	Kauf m ²	Baurecht m ²	Kaufpreis Fr. / m ²
Fahrni AG, Kauf Kirchenfeldstrasse 17	622	883			750'000.00
Wohnbaugenossenschaft Buchzopfen (Ausübung Kaufrecht)	diverse	11'945			894'083.25

3.2 Landreserven Die Gemeinde Lyss verfügt per Ende Jahr über folgende Landreserven im Eigentum:

Gebiet	Zone	Fläche m ²
Industrie Süd	Industrie + Gewerbe	3'226
Kornweg	Wohnzone 2 (ÜO nötig)	5'887
Dreihubel	Wohnzone 1 (ÜO nötig)	6'944

IV. Finanzen



ausstehendes Volumen
Fremddarlehen **69.2 Mio**

855

steuerpflichtige
juristische Personen

9'546

steuerpflichtige
natürliche Personen



4 J. 7 Mon.

gewichtete durchschnittliche
Restlaufzeit der Schulden



0,15 Mio.
Zinszahlungen

IV. Finanzen

1. ABTEILUNG Ressortvorsteher Nobs Stefan

Das Jahr 2022 verlief für die Gemeinde Lyss in finanzieller Hinsicht stabil. Die vorsichtige und pragmatische Planung der Gemeindefinanzen gibt besonders im aktuellen wirtschaftlichen Umfeld Stabilität. Es ziehen jedoch dunkle Wolken auf. Der Steuerertrag ist im Vergleich zu den Vorjahren unter Druck geraten und eine Verbesserung der Steuerertragsentwicklung ist im Moment nicht absehbar. Einerseits sind die Einnahmen aus den 3 Ratenrechnungen im Vergleich zum Vorjahr 2021 um Fr. 1'806'201.00 bei den Einkommenssteuern natürliche Personen tiefer ausgefallen. Dazu kamen noch netto Rückzahlungen für tiefere Steuerveranlagungen für das Steuerjahr 2021 in der Höhe von Fr. 1'169'245.00. Damit ist der Ertrag aus Einkommenssteuern innerhalb eines Rechnungsjahres um 3 Mio. Franken zurückgegangen. Der Rückgang ist auf tiefere Veranlagungen zurückzuführen.

Weshalb verlief jetzt aber das Jahr 2022 trotzdem stabil?

Bei den juristischen Personen hat sich der Ertrag im Vergleich zum Budgetwert 2022 verdoppelt. Anstatt 4.5 Mio. Franken sind von den juristischen Personen 9.5 Mio. Franken an Fiskalertrag eingegangen. Fiskalerträge von juristischen Personen unterliegen starken Schwankungen und es wird sich zeigen, ob diese Entwicklung nachhaltig ist.

Nichtsdestotrotz sind die Zeichen des Fiskalertrages bei den natürlichen Personen negativ. Hält dieser Trend an, kommt die Gemeinde Lyss nicht darum herum, einschneidende finanzielle Massnahmen zu treffen!

Das Jahr 2022 zeichnete sich nochmals durch eine hohe Investitionstätigkeit mit Nettoinvestitionen von Fr. 13'846'575.10 aus. Von langer Hand geplant, seriös und umsichtig ausgeführt sind die beiden Investitionsvorhaben Schulanlagen Grentschel und Stegmatt im Endspurt. Insgesamt investierte Lyss im Jahr 2020 Fr. 18 Mio., im Jahr 2021 Fr. 21 Mio. und im abgeschlossenen Rechnungsjahr 2022 wie geschrieben Fr. 13.8 Mio. in die Infrastruktur. Rund Fr. 53 Mio. Investitionen gehen nicht spurlos an Lyss vorbei! Dies ist in Bezug auf die finanzielle Tragbarkeit die Ausnahme und wird sich so in absehbarer Zeit nicht wiederholen können.

Das Team der Abteilung Finanzen hat nebst dem Tagesgeschäft verschiedene Projekte an die Hand genommen. So wurde z.B. die digitale Transformation vorangetrieben. Die Lysser-Website verfügt neu über 2 Chatbots. Beide Chatbots decken Kundenbedürfnisse der Bereiche Einwohnerdienste und Abfall Entsorgung ab. Mit dem Einsatz der smarten Chatbotlösungen profitieren die Kunden von einem modernen Service rund um die Uhr. Beide Chatbots werden rege genutzt, positive Kundenfeedbacks bestätigen diese Entwicklung. Die Telefonanrufe haben sich seit der Einführung reduziert. Im Startmonat September 2022 sind über 30 Bestellungen via der Chatbot Lösung eingegangen.

Im Jahr 2022 haben Schumacher Rosmarie (Bereichsleiterin Steuern) sowie Kunz Karin (Abteilungsleiterin-Stv. Finanzen) die Abteilung Finanzen & IT verlassen. Beide Abgänge hinterlassen eine grosse Lücke im Finanzteam der Gemeinde Lyss und ihre Verdienste für die Gemeinde Lyss sind sehr gross.

Durch die Vakanzen ergab sich auch die Chance das Team zu verjüngen, junge Mitarbeitende zu fördern und langfristig eigene Fachkräfte auszubilden. Mit Kiefer Noah, Lauper Nico, De Toffoli Roberto und Kneubühl Bruno konnte das Team in qualitativer Hinsicht verstärkt werden. Die Mehrheit der neuen Team Mitglieder wird in den nächsten Jahren Berufserfahrung sammeln und sich gleichzeitig weiterbilden. Mit Kneubühl Bruno, ehemaliger Kadermitarbeiter Sektionsleiter Registerführung der Stadt Bern, konnte sich die Abteilung Finanzen ganz viel Know-how für die Entwicklung und das Mentoring des neu aufgestellten Teams Steuern sichern. In einer Art „Götti-System“ werden die aufstrebenden Fachkräfte, Schmid Anina, De Toffoli Roberto und Lauper Nico durch Kneubühl Bruno gefördert und gefordert.

1.1 Jahresrechnung 2022

Der Gesamthaushalt 2022 schliesst mit einem Aufwandüberschuss von Fr. 269'757.14 ab. Das Budget sah einen Aufwandüberschuss (Gesamthaushalt) von Fr. 1'223'535.00 vor. Die Besserstellung von Fr. 953'777.86 liegt im Verhältnis zum Gesamtumsatz bei 0.98%. Im Vorjahr 2021 lag die Abweichung zwischen Rechnung und Budget gemessen am Umsatz bei 1.83%.

Der allgemeine Haushalt (steuerfinanzierter Haushalt) schliesst im Berichtsjahr 2022 mit einem Ertragsüberschuss von Fr. 101'338.83 (vor zusätzlichen Abschreibungen). Das Budget 2022 sah beim allgemeinen Haushalt ein Defizit von Fr. 800'000.00 vor.

Im vorliegenden Resultat berücksichtigt sind systembedingte zusätzliche Abschreibungen von Fr. 101'338.83. Nach HRM2 müssen zusätzliche Abschreibungen (Art. 84 GV) vorgenommen und in die finanzpolitische Reserve (Eigenkapital) eingelegt werden, wenn im allgemeinen Haushalt ein Ertragsüberschuss ausgewiesen wird und die Nettoinvestitionen höher als die ordentlichen Abschreibungen ausfallen. Vom Ertragsüberschuss aus dem allgemeinen Haushalt von Fr. 101'338.83 ist demnach der gesamte Betrag in die finanzpolitische Reserve einzulegen. Aus diesem Grund schliesst der allgemeine Haushalt mit einem ausgeglichenen Jahresergebnis ab.

Überblick über die Erfolgsrechnung (Gesamthaushalt)

	2020	2021	2022
Aufwand	100'006'510.38	92'527'673.32	96'520'337.21
Ertrag	99'749'937.58	92'759'255.40	96'250'580.07
Ertragsüberschuss		231'582.08	
Aufwandüberschuss	256'572.80		269'757.14

Überblick über die Investitionsrechnung

	2020	2021	2022
Ausgaben	19'516'896.65	20'994'947.90	14'794'032.00
Einnahmen	1'110'577.54	0.00	947'456.90
Nettoinvestitionen	18'406'319.11	20'994'947.90	13'846'575.10

Überblick über die Bilanz

	2020	2021	2022
Aktiven	148'719'815.37	161'316'507.88	166'468'334.34
Finanzvermögen	69'330'643.37	66'787'719.58	64'607'675.04
Verwaltungsvermögen	79'389'172.00	94'528'788.30	101'860'659.30
Passiven	148'719'815.37	161'316'507.88	166'468'334.34
Fremdkapital	67'736'832.28	81'464'668.33	89'088'780.30
Eigenkapital	80'982'983.09	79'851'839.55	77'379'554.04

2. STEUERN

2.1 Veränderung

Ausbau Verfügbarkeit und Know-how!

Im vergangenen Jahr wurde das Team des Steuerbüros mit zusätzlichem Personal ergänzt. Davon profitieren die Kunden, sei es mit kürzeren Wartezeiten, vertieftem Fachwissen durch Know-how Transfer oder mit umfangreicheren Stellvertretungen innerhalb des Steuern-Teams.

Von der Erweiterung des Teams Steuern profitieren auch umliegende Gemeinden. So hat im Jahr 2022 z.B. die Einwohnergemeinde Pieterlen ihr Personal des Steuerbüros beim Lysser-Steuer-Team ausbilden lassen. Somit konnte Lyss einen Beitrag, wenn auch nur einen kleinen, gegen den Fachkräftemangel leisten.

2.2 Gemeinde- steuern

Die Steueranlage betrug für das Jahr 2022 1.60 und blieb somit unverändert. Der Ansatz für die Liegenschaftssteuer beträgt 1 ‰ und war somit ebenfalls unverändert.

Übersicht eingegangene Steuererklärungen für das Steuerjahr 2021:

Taxme Online	BE-Login	Taxme Offline/Dr. Tax	Papier
26%	54%	12%	8%

Anzahl Steuerpflichtige

(per 31.12.)

	Natürliche Personen	Juristische Personen
2008	6'948	505
2009	7'252	521
2010	7'386	533
*2011	8'695	611
2012	8'767	612
2013	8'939	609
2014	8'916	678
2015	8'988	687
2016	9'201	702
2017	9'294	715
2018	9'376	774
2019	9'572	800
2020	9'672	816
2021	9'636	835
2022	9'546	855

*Fusion mit Busswil

3. INFORMATIK

Die Informatik-Infrastruktur ist im Jahr 2022 weiter optimiert worden. Die Hybrid-Strategie wurde weiterverfolgt. 137 Mitarbeitende sind mit mobilen Geräten (Notebook) ausgerüstet. Rund 35 Workstation sind noch in Betrieb.

Im Rahmen der Adversary Simulation (Penetrationstest) wurde die IT-Sicherheit der Gemeinde Lyss aus der Sicht eines externen Angreifers, welcher einen Benutzer kompromittiert hat, einem umfangreichen Test unterzogen. Hierbei wurde hauptsächlich die Sicherheit des Active Directory betrachtet. Dies ist die zentrale Instanz für eine Vielzahl von Authentifizierungs- und Autorisierungsentscheidungen. Aus diesem Grund wäre eine Kompromittierung des Active Directory mit der Kompromittierung des gesamten Netzwerkes und der darin enthaltenen Systeme gleichzusetzen. Für die einzelnen Angriffe wurden grundsätzlich authentifizierte sowie unauthentifizierte Angreifer benutzt.

Das grundlegende Ziel bei einer Adversary Simulation (Penetrationstest) ist es, einen realen Angreifer zu simulieren. Daraus ergeben sich mehrere sekundäre Ziele, unter anderem von der internen IT unentdeckt zu bleiben. Aufgrund eines begrenzten Zeitraums rückt dieses Ziel allerdings mit dem Voranschreiten der abgelaufenen Projektzeit in den Hintergrund. Der Fokus liegt dann darauf, unter dem Einsatz von automatisierten Tools, möglichst viele Schwachstellen aufzudecken, das Vorgehen ähnelt nun dem eines internen Penetrationstests. Durch ein Erhöhen der Angriffs Aggressivität wurde zudem geprüft, ab welchem Zeitpunkt das schadhafte Vorgehen von den IT-Systemen bemerkt wird.

Ergebnis

Während des Penetrationstests ausgewählter Systeme von Lyss wurden 9 Schwachstellen identifiziert. Davon wurde 1 Schwachstelle mit einem kritischen Risiko, 4 Schwachstellen mit einem hohen Risiko und 4 Schwachstellen mit einem mittleren Risiko bewertet.

Die einzelnen Schwachstellen wurden im Anschluss an die Tests behoben. Neu verfügt die Gemeinde Lyss über Deep Learning (Erkennung von neuer und

bekannter Malware/Exploits), CryptoGuard, Exploit-Techniken zur aktiven Blockade von Angreifern, intelligenter Endpoint Detection an Response sowie einer Endpoint Security und einer benutzerfreundlichen Konsole/Dashboard Central. Die Ablösung der aufgelisteten Sicherheitskomponenten war erst für das Jahr 2024 vorgesehen, musste aber aufgrund der Bedrohungslage und des Penetrationstests mit einem neuen Partner frühzeitig und sehr rasch abgelöst werden.

4. AHV-ZWEIGSTELLE

4.1 Kostenanteil der Gemeinde an AHV/IV/EL

	2020	2021	2022
Beteiligung der Gemeinde Lyss in den Lastenausgleich an die EL	3'496'101.00	3'654'595.00	3'664'007.00

4.2 Renten der Kantonalen Ausgleichskasse

	2020	2021	2022
AHV/IV Renten	1'928	1'981	1'990
Hilflosenentschädigung	140	165	164
EL	816	814	803
EL-Verfügungen	804	776	831
EL Rückerstattung von Krankheitskosten	2'623	3'027	4'660

4.3 Wichtigste Tätigkeiten

	2020	2021	2022
Anmeldungen IV, AHV, Hilflosenentschädigung, Hilfsmittel, Rentenvorausberechnungen, Splitting und Betreuungsgutschriften	7	7	185
AHV Neuanmeldungen	93	94	-
AHV Rentenvorausberechnungen	36	38	-
Splitting Anmeldungen	10	8	-
Betreuungsgutschriften Anmeldungen	1	2	-
EL Neuanmeldungen	188	146	161
EL Abgewiesene	35	30	36
EL periodische Revisionen	144	136	140
EL Kurzrevisionen	709	734	745
Hilflosenentschädigung / Hilfsmittel Anmeldungen	14	7	-
AHV Beitragserfassungen Betriebe	111	125	113
AHV Beitragserfassungen Nichterwerbstätige	151	136	81

V. Personal

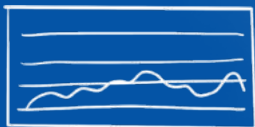

Fluktuation Personal

11,82 %



187

Monatslöhne



148.10

Vollzeitäquivalent (FTE)

279

Personen
im Stundenlohn



V. Personal

1. ABTEILUNG Ressortvorsteher Nobs Stefan

Das Berichtsjahr war für die Abteilung Personal ein Jahr der Veränderungen. Per 01.01.2022 wurde der frühere Bereich Personal innerhalb der Abteilung Finanzen zu einer eigenständigen Abteilung. Der Gemeindepräsident ist seither als Ressortvorsteher für die 3 Fachabteilungen Präsidiales, Finanzen und Personal zuständig.

Per Ende August verliess die langjährige Bereichsleiterin bzw. Abteilungsleiterin Gerber Sabrina die Gemeinde, um eine neue Herausforderung in der Bundesverwaltung zu übernehmen. Zufälligerweise kündigte gleichzeitig auch die Sachbearbeiterin D'Agostino Antonella, um die Leitung des Personaldienstes in einer anderen Seeländer Gemeinde zu übernehmen. So war der neue Ressortvorsteher gefordert, die beiden Posten rasch wieder zu besetzen. Dank einer Übergangslösung konnte der laufende Betrieb der Abteilung sichergestellt werden und per 01.10.2022 startete die neue Abteilungsleiterin Gerber Mihaela.

Neben der Reorganisation beschäftigte die Abteilung insbesondere eine Änderung der Personalverordnung betreffend Telearbeit. Während der Corona-Pandemie wurde die Regelung betreffend Telearbeit ausser Kraft gesetzt und alle Mitarbeitenden konnten in Absprache mit der vorgesetzten Stelle und sofern betrieblich möglich, Telearbeit verrichten. In einer Mitarbeiterumfrage im 2020 konnten sich die Mitarbeitenden zur Telearbeit äussern. Eine Mehrheit der Antwortenden wünschte sich auch nach der Pandemie vermehrt im Homeoffice zu arbeiten. Die bisherige Regelung, wonach nur ab einem Beschäftigungsgrad von 80 % und max. 20 % Telearbeit geleistet werden kann, wurde kritisiert. Die paritätisch zusammengesetzte Personalkommission und der GR befassten sich in der Folge mit möglichen neuen Regelungen. Seit 01.01.2023 können alle Mitarbeitenden max. 50 % ihres Arbeitspensums als Telearbeit verrichten, sofern dies betrieblich möglich ist. Weiterhin ist selbstredend die Zustimmung der bzw. des Vorgesetzten notwendig. Mit dieser neuen Regelung, welche sich an die Regelung bei der Kantonsverwaltung anlehnt, erhofft sich der GR den vermehrten Bedürfnissen nach Telearbeit gerecht werden zu können und in Zeiten des Fachkräftemangels an Arbeitgeberattraktivität zu gewinnen.

2. PERSONAL

2.1 Personal- verzeichnis 31.12.2022

Mutation: A = Austritt / E = Eintritt / P = Pensionierung / V = Verstorben

Präsidiales

Strub Daniel	Gemeindeschreiber / Abteilungsleiter	100%	01.01.2001
Wüthrich Silvia	Gemeindeschreiberin-Stv. / Abteilungsleiterin-Stv.	90%	01.04.2016
Portmann Karin	Sachbearbeiterin Präsidiales	100%	01.05.2021
Löffel Magali	Sachbearbeiterin Digital Marketing	40%	01.07.2021

Bau + Planung

Kunz Adrian	Abteilungsleiter	100%	01.08.2012
Kamp Karola	Abteilungsleiterin-Stv. / Bereichsleiterin Planung / Bauinspektorat	100%	E 01.02.2022
Mori Marina	Leiterin Administration	60%	23.02.2015
Garcia Javier	Bereichsleiter Hochbau	100%	01.12.2012
Denzler Ulrich	Sachbearbeiter Hochbau	90%	01.09.2017
Gaspoz-Fleiner Daniela	Projektleiterin Planung	60%	01.08.2017
Hurst Thomas	Leiter Bauinspektorat	100%	01.05.2009
Kessi Cornelia	Sachbearbeiterin Bauinspektorat / Hochbau	60%	01.11.2012
Kocher-Balmer Regula	Sachbearbeiterin Administration	50%	01.07.2001
König Pfarrer Daniela	Sachbearbeiterin Administration	50%	01.02.2005
Lanz Normand	Sachbearbeiter Administration	60%	E 01.10.2022
Schober-Sauser Beatrice	Sachbearbeiterin Administration	40%	01.09.2008
Stalder Roland	Sachbearbeiter Unterhalt / Umwelt	100%	01.05.2009

Pühringer Martin	Sachbearbeiter Tiefbau	100%	01.07.2019
Maurer Nyffenegger Barbara	Sachbearbeiterin Bauinspektorat	40%	E 01.06.2022
Läng Marco	Leiter Werkhof	100%	01.08.2019
Bart Hans Rudolf	Facharbeiter / Stv. Leiter Werkhof	100%	01.08.1988
Frischknecht Michael	Facharbeiter	100%	01.03.2009
Habegger Fritz	Facharbeiter	100%	01.07.2021
Häni Patrick	Facharbeiter / Teamleiter	100%	01.08.2008
Kummer Erika	Facharbeiterin	80%	E 01.01.2022
Meyer Thierry	Facharbeiter	100%	01.05.2016
Nadile Attilio	Facharbeiter / Teamleiter	100%	01.05.2001
Seiler Christoph	Facharbeiter	100%	01.07.2016
Tilliot Patrick	Facharbeiter	100%	01.03.2008
Eggimann Alfred	Gemeindearbeiter	100%	P 31.05.2022
Gross Bernhard	Gemeindearbeiter	100%	E 01.01.2022
Habegger Jürg	Gemeindearbeiter	100%	01.02.2015
Haibl Olivier	Gemeindearbeiter	100%	01.04.2018
Leuenberger Markus	Gemeindearbeiter	100%	01.04.2004
Rodrigues Ortigoso Mario	Gemeindearbeiter	100%	01.08.2018
Roth Rolf	Gemeindearbeiter	100%	01.01.2021
Schwaar Valentin	Gemeindearbeiter	100%	E 01.01.2022
Strub Benjamin	Gemeindearbeiter	100%	01.10.2020
Toth Nicola	Gemeindearbeiter	100%	E 01.06.2022 A 30.09.2022
Wegmüller Adrian	Gemeindearbeiter	100%	01.05.2019

Sicherheit, Liegenschaften + Sport

Studer Thomas	Abteilungsleiter	100%	01.02.2021
Ulrich Heidi	Abteilungsleiterin-Stv. / Bereichsleiterin öff. Sicherheit	100%	E 01.01.2022
Strub-Ihly Jacqueline	Fachbereichsleiterin Einwohnerdienste	100%	18.11.1985
Idrizi Bleon	Sachbearbeiter Einwohnerdienste	100%	E 01.09.2022
Imobersteg Loïc	Sachbearbeiter Einwohnerdienste	100%	E 01.01.2022 A 30.10.2022
Lauper Nico	Sachbearbeiter Einwohnerdienste	60%	E 01.07.2022
Marti-Pulfer Daniela	Sachbearbeiterin öff. Sicherheit	50%	A 31.03.2022
Schmid Aaron	Sachbearbeiterin Einwohnerdienste	50%	E 01.09.2022
Schneider Kim	Sachbearbeiterin Einwohnerdienste / öff. Sicherheit	60%	01.10.2021
Weibel Elina	Sachbearbeiterin öff. Sicherheit	100%	01.07.2021
Stoller Ernst	Bereichsleiter Feuerwehr	100%	01.08.2009
Beglinger Christian	Technischer Mitarbeiter	100%	01.04.2007
Thuner Thomas	Leiter Liegenschaftsdienst	100%	A 30.09.2022
Amstutz Karine	Sachbearbeiterin Liegenschaften	60%	01.01.2015
Deflorin Nadine	Sachbearbeiterin Liegenschaften	100%	01.12.2021
Mäder Andreas	Leiter Parkschwimmbad	100%	01.03.1997
Freiburghaus Bruno	Leiter Seelandhalle	100%	01.04.1995
Häusler Miriam	Badmeisterin / Eismeisterin	100%	A 30.06.2022
Gygax Rolf	Badmeister / Eismeister	100%	01.04.2021
Niederhauser Marcel	Badmeister / Eismeister	100%	01.06.2010
Zmoos Beat	Leiter Sportzentrum Grien	100%	01.02.2000
Schmutz Thomas	Hauswart Sportzentrum Grien	100%	01.07.2016
Wasem Noah	Hauswart Sportzentrum Grien	100%	A 31.12.2022
Stauffer Thomas	Mitarbeiter öff. Sicherheit	100%	A 31.07.2022
Neily Yessin	Mitarbeiter öff. Sicherheit	100%	E 01.03.2021
Stettler Fabienne	Mitarbeiterin öff. Sicherheit	80%	E 08.08.2022
Vils-Harnischberg Seline	Sportkoordinatorin	25%	E 15.08.2022
Sommer Daniel	Hauswart Verwaltungsgebäude	100%	16.03.2015
Friston-Möri Martin und Rita	Hauswarte Schulanlage Grentschel	124%	01.06.2002
Mischler Benjamin	Hauswart Schulanlage Grentschel	100%	01.06.2021

Kohler-Wehrli Markus und Sybille	Hauswarte Sporthalle Grentschel	124%	01.03.1990
Schermer Alain	Hauswart Schulanlage Busswil	100%	16.03.2015
Ordinelli-Lauper Sonja	Assistentin Hauswart Anlage Busswil	55%	A 30.06.2022
Eggl-Mühlematt Ursula	Assistentin Hauswart Anlage Busswil	55%	E 01.07.2022
Recchia-Schwab Piero und Therese	Hauswarte Anlage Stegmatt	124%	01.08.1991
Lerch Stefan	Hauswart Stegmatt	100%	01.04.2016
Fankhauser Noemi	Hauswartin Kirchenfeld	100%	01.02.2019
Wiedmer Marcel	Hauswart Kirchenfeld	100%	01.02.2019
Bigler Marcel	Hauswart Anlage Herrengasse	100%	01.07.2005
Aeby Rolf	Allrounder Sport- und Schulanlagen	100%	01.04.2003
Fritschi Fabian	Allrounder Sportzentrum Grien	100%	A 31.5.2022
Bildung + Kultur			
Lees Alexander	Abteilungsleiter	100%	13.04.2020
Platter-Rösli Karin	Abteilungsleiterin-Stv	90%	01.12.1997
Marti-Stebler Anna	Sachbearbeiterin	70%	01.03.2014
Löffel Magali	Sachbearbeiterin Kultur	60%	01.07.2021
Cataldo Natascha	Sachbearbeiterin Schulsekretariat	34%	01.06.2021
Chavez-Blatter Andrea	Sachbearbeiterin Schulsekretariat	39%	01.05.2021
Gujer Yvonne	Sachbearbeiterin Schulsekretariat	39%	01.08.2021
Jakob Eveline	Sachbearbeiterin Schulsekretariat	13%	15.10.2018
Cakiroglu Dogan Fatos	Küchenhilfe Tagesschule	40%	01.08.2018
Eliacik-Seven Burcu	Küchenhilfe Tagesschule	45%	01.06.2021
Fejzulai Fiknet	Küchenhilfe Tagesschule	39%	E 01.01.2022
Ganaj-Rakipovska Suzana	Küchenhilfe Tagesschule	39%	01.02.2021
Atanasova-Rérat Janine	Leiterin Tagesschule / Pädagogische Betreuerin Tagesschule	89%	01.05.2017
Berns Elena	Leiterin Tagesschule / Pädagogische Betreuerin Tagesschule	85%	01.03.2014
Beyeler Anna	Leiterin Tagesschule / Pädagogische Betreuerin Tagesschule	60%	01.07.2018
Chaboudez Lia	Leiterin Tagesschule / Pädagogische Betreuerin Tagesschule	80%	01.09.2018
Joliat Gil	Leiter Tagesschule / Pädagogischer Betreuer Tagesschule	100%	01.08.2020
Schibler Pia	Leiterin Tagesschule / Pädagogische Betreuerin Tagesschule	82%	26.09.1999
Arn Susanne	Pädagogische Betreuerin Tagesschule	45%	01.01.2012
Blank Cornelia	Pädagogische Betreuerin Tagesschule	54%	A 31.08.2022
Blaser Ramona	Pädagogische Betreuerin Tagesschule	59%	01.08.2018
Cakiroglu Gösen Eylem	Pädagogische Betreuerin Tagesschule	53%	01.03.2014
Harzenmoser Irina	Pädagogische Betreuerin Tagesschule	35%	E 01.10.2022
Heydolph Lea	Pädagogische Betreuerin Tagesschule	66%	01.11.2021
Marolf Roger	Pädagogische Betreuer Tagesschule	79%	E 01.02.2022
Schäfer-Amstutz Andrea	Pädagogische Betreuerin Tagesschule	39%	01.08.2018
Schori Susanne	Pädagogische Betreuerin Tagesschule	67%	01.08.2013
Sperisen Monia	Pädagogische Betreuerin Tagesschule	77%	A 31.08.2022
Vaterlaus Tamara	Pädagogische Betreuerin Tagesschule	58%	01.04.2021
Frigo-Bloch Sandra	Nichtpädagogische Betreuerin Tagesschule	47%	01.11.2021
Gnägi-Wüthrich Karin	Nichtpädagogische Betreuerin Tagesschule	44%	01.08.2018
Götz Nahomi	Nichtpädagogische Betreuerin Tagesschule	76%	20.09.2021
Heiniger Martine	Nichtpädagogische Betreuerin Tagesschule	43%	01.08.2018
Käser-Kunz Silvia	Nichtpädagogische Betreuerin Tagesschule	54%	01.08.2018
Linder-Spring Daniela	Nichtpädagogische Betreuerin Tagesschule	41%	01.08.2018
Löffel Nzebo Angela	Nichtpädagogische Betreuerin Tagesschule	47%	01.08.2015
Portmann-Distel Monika	Nichtpädagogische Betreuerin Tagesschule	33%	01.08.2018

Russo-Niklaus Isabelle	Nichtpädagogische Betreuerin Tagesschule	24%	01.08.2018
Jaberg-Wälti Brigitte	Bereichsleiterin Gemeindebibliothek	45%	01.01.2013
Soziales + Gesellschaft			
Dali Gabriela	Abteilungsleiterin	100%	01.05.2020
Braunschweiger Tobias	Bereichsleiter Sozialberatung / Abteilungsleiter-Stv.	90%	E 01.10.2022
Heeb Gaudenz	Sozialarbeiter Recht und Führungssupport	100%	01.12.2020
Vögtli Lara	Leiterin Intake Sozialberatung / Stv. Bereichsleiterin Sozialberatung	100%	01.09.2015
Arnold Beatrix	Sozialarbeiterin	100%	A 31.08.2022
Boerlin Nathalie	Sozialarbeiterin	90%	01.08.2018
Burkhardt Michelle	Sozialarbeiterin	70%	01.08.2020
Dörr Mirjam	Sozialarbeiterin	70%	E 13.06.2022
Estermann Andreas	Sozialarbeiter	90%	P 31.10.2022
Galovic Adrian	Sozialarbeiter	100%	E 01.10.2022
Hadersberger Joshua	Sozialarbeiter	80%	E 01.06.2022
Hersche Colette	Sozialarbeiterin	50%	A 30.06.2022
Hofer Carol	Sozialarbeiterin	60%	01.03.2016
Joray Jan	Sozialarbeiterin	60%	E 01.06.2022
Knoll Sebastian	Sozialarbeiter	80%	01.03.2015
Meisser Leandra	Sozialarbeiterin	90%	E 01.05.2022
Oechslin Maja	Sozialarbeiterin	60%	A 31.07.2022
Rosales Fabienne	Sozialarbeiterin	60%	A 31.08.2022
Schenk Cindy	Sozialarbeiterin	80%	01.12.2021
Schürer Regina	Sozialarbeiterin	100%	A 30.06.2022
Slipac Irena	Sozialarbeiterin	70%	01.09.2016
Triaca Gianluca	Sozialarbeiter	70%	E 01.09.2022
Uhle Anna Maria	Sozialarbeiterin	90%	E 01.08.2022
Zesko Sven	Sozialarbeiter	100%	A 28.02.2022
Loperfido Valeria	Bereichsleiterin Administration	100%	E 01.12.2022
Hirsiger Marianne	Bereichsleiterin Administration	100%	A 30.09.2022
Affolter Corinne	Sachbearbeiterin Administration	70%	01.07.2014
Aribas Aysema	Sachbearbeiterin Administration	100%	01.09.2019
Baumann-Hänggi Magali	Sachbearbeiterin Administration	30%	01.12.2012
Bloch Jael	Sachbearbeiterin Administration	100%	E 01.07.2022
Botteon Delia	Sachbearbeiterin Administration	100%	01.05.2018
Celik Adelina	Leiterin Klientenverwaltung / Stv. Bereichsleiterin Administration	100%	01.12.2020
Etter Claudia	Sachbearbeiterin Administration	100%	01.07.2020
Gräppi Kreuzeder Brigitte	Sachbearbeiterin Administration	50%	18.05.2015
Hänni Samuel	Sachbearbeiter Administration	100%	A 30.06.2022
Hubacher Karin	Sachbearbeiterin Administration	90%	E 01.07.2022
Klöti-Hänni Edith	Sachbearbeiterin Administration	60%	P 31.05.2022
Reinelt Claudia	Sachbearbeiterin Administration	80%	01.04.2015
Salihi Lindita	Sachbearbeiterin Administration	100%	01.07.2015
Schaller-Thomi Tamara	Sachbearbeiterin Administration	40%	01.09.2014
Walther-Aeschbacher Sandra	Sachbearbeiterin Administration	50%	E 01.12.2022
Wälti Petra	Sachbearbeiterin Administration	85%	01.02.2015
Zraggen Leana	Sachbearbeiterin Administration	100%	A 30.09.2022
Hess Franziska	Bereichsleiterin Kinder- und Jugendfachstelle	100%	01.03.2004
Allemann Lukas	Fachmitarbeiter SSA	90%	01.03.2017
Bickel Thomas	Fachmitarbeiter SSA	90%	16.04.2007
Leuenberger Hans-Jürg	Fachmitarbeiter OKJA	83%	01.08.2010
Blau Martin	Fachmitarbeiter SSA	80%	01.08.2013
Braun Fabienne	Fachmitarbeiter SSA	40%	E 01.08.2022
Chervet Melanie	Fachmitarbeiter SSA	100%	01.08.2020
Graber Michael	Fachmitarbeiter SSA	90%	01.08.2016
Gugger Eveline	Fachmitarbeiter OKJA	80%	01.08.2014

Gürber Laura	Fachmitarbeiter SSA	80%	01.08.2016
Heuberger Monia	Fachmitarbeiter SSA	90%	01.08.2016
Hulliger Daniela	Fachmitarbeiter OKJA	30%	E 01.08.2022
König Fabienne	Fachmitarbeiter OKJA	80%	01.08.2013
Kurz Tabea	Fachmitarbeiter SSA	80%	01.08.2018
Legler Vanessa	Fachmitarbeiter SSA	70%	01.08.2018
Mosimann Mitja	Fachmitarbeiter SSA	50%	01.08.2019
Roth-Rudin Anina	Fachmitarbeiter SSA	90%	01.02.2017
Singh Samir	Sozialarbeiter in Ausbildung	60%	01.08.2021
Szelesteny Viktoria	Fachmitarbeiter OKJA	60%	A 31.01.2022
Troisi Daniela	Fachmitarbeiter SSA	20%	01.02.2011
Erni Camille	Fachmitarbeiter Schulsozialarbeit	60%	01.02.2019
Tuor Fabrizio	Fachmitarbeiter Schulsozialarbeit	50%	01.08.2020

Finanzen

Steiner Bruno	Abteilungsleiter Finanzen / Informatik	100%	01.07.2015
Kunz-Misteli Karin	Abteilungsleiterin-Stv.	60%	A 31.12.2022
Schumacher Rosmarie	Bereichsleiterin Steuern	80%	A 31.08.2022
Schmid Anina	Steuerregisterführerin	50%	01.09.2020
Lauper Nico	Sachbearbeiter Steuern / Informatik	40%	E 01.07.2022
De Toffoli Roberto	Steuerregisterführer	50%	E 01.09.2022
Kiefer Noah	Sachbearbeiter Finanzen / Informatik	60%	E 15.08.2022
Walther-Zehr Andrea	Sachbearbeiterin Finanzen	60%	01.04.2001
Eglin-Rubin Sylvia	Leiterin AHV-Zweigstelle	100%	18.08.2008
Glauser-Schori Martina	Sachbearbeiterin AHV-Zweigstelle	25%	01.04.2014
Greber Natalie	Sachbearbeiterin AHV-Zweigstelle	90%	01.12.2018
Hofmann Sarah	Sachbearbeiterin AHV-Zweigstelle	50%	01.08.2016

Personal

Gerber Sabrina	Abteilungsleiterin Personal	90%	A 31.08.2022
Gerber Mihaela	Abteilungsleiterin Personal	100%	E 01.10.2022
D'Agostino Antonella	Sachbearbeiterin Personal	100%	A 31.08.2022
Rufer Katrin	Sachbearbeiterin Personal	70%	E 01.10.2022

2.2 Lernende im Jahr 2022

Lernende

Affolter Lisa	Kauffrau M-Profil	1. LJ	E 01.08.2022
Lakeethiran Mathushanaa	Kauffrau M-Profil	1. LJ	E 01.08.2022
Hostettler Mario	Kaufmann E-Profil	2. LJ	01.08.2021
König Angelina	Kauffrau E-Profil	3. LJ	01.08.2020
Brunner Noe	Kaufmann E-Profil	3. LJ	01.08.2020
Spiller Simea	Fachfrau Betriebsunterhalt	3. LJ	01.08.2020
Kaufmann Sina	Praktikantin Kauffrau E-Profil	3. LJ	E 01.08.2022
Suljimini Shqipe	Praktikantin Kauffrau E-Profil	3. LJ	E 26.09.2022
Zlatanova Pavlinka	Büroassistentin EBA	2. LJ	A 31.07.2022
Bloch Jael	Kauffrau E-Profil	3. LJ	A 31.07.2022
Lauper Nico	Kaufmann E-Profil	3. LJ	A 31.07.2022
Aeberhard Nadine	Kauffrau E-Profil Sport	4. LJ	A 30.06.2022

2.3 Andere Aus- hilfsfunktionen / Nebenamtliche Funktionäre / Schulleitungen

Bau + Planung

Wullimann Hanspeter	Feueraufseher	01.01.1992
Hofstetter Matthias	Feuerungskontrolleur und Kaminfegermeister	01.01.2014

Schulleitungen

Monza Susanna	Schulleitung Busswil
Burkhard Rolf	Schulleitung Grentschel
Minnig Marco	Schulleitung Grentschel

Rüegger Michael	Schulleitung Lyssbach
Roth Andrea	Schulleitung Lyssbach
Tanner Andreas	Schulleitung Stegmatt
Vogt Maria	Schulleitung Stegmatt

Sicherheit + Liegenschaften

Herrli Fritz	Ackerbaustellenleiter Lyss	01.01.1995
Kurz Thomas	Ackerbaustellenleiter Busswil	
Christen Richard	Pilzkontrolleur	01.01.1994
Weibel Urs	Pilzkontrolleur	01.01.2013
Fallegger Basil	Pilzkontrolleur	01.08.2019
Mack Petra	Sachbearbeiterin Einbürgerungs- wesen	01.01.2011
Stoller Ernst	Feuerwehrkommandant	01.01.2018

2.4 Ereignisse im Personalbereich

Auch in diesem Jahr konnte wieder einigen Mitarbeitenden zu ihrem Dienstjubiläum gratuliert werden. Es waren diese:

Estermann	Andreas	06.07.2022	35 Jahre	S + G
Mäder	Andreas	01.03.2022	25 Jahre	S, L + S
Friston	Martin	01.06.2022	20 Jahre	S, L + S
Friston-Möri	Rita	01.06.2022	20 Jahre	S, L + S
Bickel	Thomas	16.04.2022	15 Jahre	S + G
Fritschi	Fabian	12.12.2022	15 Jahre	S, L + S
Arn	Susanne	01.01.2022	10 Jahre	B + K
Baumann-Hänggi	Magali	01.12.2022	10 Jahre	S + G
D'Agostino	Antonella	01.07.2022	10 Jahre	Personal
Eggimann	Alfred	01.04.2022	10 Jahre	B + P
Garcia Rey	Javier	01.12.2022	10 Jahre	B + P
Kunz	Adrian	01.08.2022	10 Jahre	B + P
Ordinelli-Lauper	Sonja	02.07.2022	10 Jahre	S, L + S
Amstutz	Karine	01.01.2022	5 Jahre	S, L + S
Atanasova-Rérat	Janine	01.05.2022	5 Jahre	B + K
Denzler	Ulrich	01.09.2022	5 Jahre	B + P
Gaspoz-Fleiner	Daniela	01.08.2022	5 Jahre	B + P
Gürber	Laura	01.08.2022	5 Jahre	S + G
Rudin	Anina	01.07.2022	5 Jahre	S + G
Stauffer	Thomas	01.01.2022	5 Jahre	S, L + S
Wasem	Leana	01.09.2022	5 Jahre	S + G

2.5 SIBE (Sicherheitsbeauftragter)

Sicherheitsleitbild der Gemeinde Lyss

- Wir anerkennen Sicherheit und Gesundheitsschutz als integralen Bestandteil unserer Leistungserbringung.
- Wir streben einen hohen Standard von Sicherheit und Gesundheitsschutz an, berücksichtigen dabei den Stand der Arbeitswissenschaften sowie Kosten-/Nutzenüberlegungen und erfüllen die gesetzlichen Anforderungen.
- Wir bieten angemessene und geeignete Ressourcen zur Realisierung des Leitbildes.
- Wir legen bezüglich Sicherheit und Gesundheitsschutz die jährlichen Sicherheitsziele fest.
- Wir verwirklichen die Mitwirkung der Mitarbeitenden im Sinne einer breiten Abstützung der Unternehmenspolitik und der Umsetzung.
- Wir verpflichten uns, dass alle Mitarbeitende ausreichend geschult werden und somit ihre Verantwortung wahrnehmen können.
- Wir nehmen Einfluss bei baulichen Veränderungen unserer gemeindeeigenen Liegenschaften und stehen im Sinne der Arbeitssicherheit und des Gesundheitsschutzes beratend zur Seite.

VI. Bau + Planung



**Tiefbauprojekte
in Realisierung**

172



**eingereichte
Baugesuche**

6

**laufende
Nutzungsplanungen**

36 politische
Geschäfte

202 kg

**Kehricht pro
EinwohnerIn entsorgt**



**Hochbauprojekte
in Realisierung**

VI. Bau + Planung

1. ABTEILUNG Ressortvorsteher Christen Rolf

Im Jahr 2022 konnten wiederum grosse Bauprojekte im zeitlich und finanziell gesteckten Rahmen abgeschlossen werden. Trotzdem gibt es nach wie vor eine rege Bautätigkeit auf dem Gemeindegebiet von Lyss. Mit dem Baubeginn der Neugestaltung Bahnhofgebiet Busswil konnte ein Grossprojekt in Zusammenarbeit mit der SBB endlich in Angriff genommen werden.

Die 2. Etappe zur Sanierung der Schulanlage Stegmatt konnte pünktlich zum Schuljahresbeginn im August 2022 beendet werden. Am Tag der offenen Tür vom 10.09.2022 haben sich zahlreiche BesucherInnen davon überzeugt, dass auch eine über 60 Jahre alte Schulanlage fit für eine moderne Bildungsstätte gemacht werden kann.

Licht am Ende des Tunnels kommt im Bereich der Sanierung der Hauptverkehrsachsen zum Erscheinen. Die intensiven Arbeiten an den Werkleitungen in der Kirchenfeldstrasse sollen im Frühling 2023 abgeschlossen werden. Danach sollten noch die Bürenstrasse, im Bereich der Kreuzung Busswilstrasse bis Hirschenkreisel, sowie der Kreisel selbst, saniert werden. Dabei geht es um eine erhöhte Sicherheit für die Zweiradfahrenden in der Steigzone zum Hirschenplatz und sicherer Zu- und Abfahrten zu den veränderten Parkplätzen.

Auch die Arbeiten im Bahnhofgebiet Busswil schreiten gemäss Zeitplan voran. Die neue Perronanlage ist bereits in Betrieb, jedoch vorläufig noch ohne Perrondach. Bis im Frühling 2023 wird der hindernisfreie Zugang von der Dorfseite her fertig gestellt sein und bis im Frühsommer 2023 auch die verlegte Park + Rail Anlage.

Ein Mitwirkungsverfahren mit der Busswiler Bevölkerung und eine vom GR eingesetzte Arbeitsgruppe „Bahnhofstrasse Busswil“ haben Vorschläge ausgearbeitet, wie künftig die Bahnhofstrasse, speziell im Bereich der Schulanlage und des Gemeindespielplatzes, gestaltet werden sollen. Dies im Hinblick auf die vorgesehene Übertragung der Strasse vom Kanton an die Gemeinde. Gemäss aktuellem kantonalen Strassennetzplan müssen 2023 die Vorschläge zusammen mit dem Kanton konkretisiert werden.

Lyss lebt – Lyss vernetzt und Lyss wächst. Der GR hat die Überarbeitung des Konzepts öffentlicher Raum in Auftrag gegeben. Eine Begleitgruppe sowie 2 Workshops und 3 Spaziergänge mit Interessierten haben bereits stattgefunden, um die wichtigsten Massnahmen zu evaluieren. In sogenannten Testlabors sollen Lösungen direkt vor Ort getestet werden. Leider musste das 1. Testlabor an der Bahnhofstrasse Lyss und dem Monopoliplatz wegen grossem Widerstand abgebrochen werden. Der Neustart ist im Jahr 2023 geplant.

Am 01.09.2022 wurde ein eigenes Förderprogramm für energetische Massnahmen auf dem Gemeindegebiet Lyss lanciert. Dieses unterstützt die Bestrebungen, das Goldlabel für Energiestädte zu erlangen. Bis zum Jahresende sind in den Bereichen Photovoltaik, Energiespeicherungen, Fernwärmeanschlüsse und Lademanagement für die E-Mobility fast 100 Gesuche mit einem Förderumfang von Fr. 250'000.00 eingegangen. Diese Förderung löst Investitionen im Umfang von ca. Fr. 3'500'000.00 aus. Weiter konnte die Abteilung Bau + Planung die Mobilitätsstrategie 2050 fertig stellen und durch den GR genehmigen lassen. Lyss nimmt in diesem Bereich eine Vorreiterrolle im Kanton Bern ein. Mehr Details finden Sie im vorliegenden Verwaltungsbericht.

Ein herzliches Dankeschön gilt dem gesamten Team der Abteilung Bau + Planung und ganz speziell allen Mitarbeitenden im Werkhof. Mit viel Sorgfalt und Weitsicht wurden die laufenden Projekte geplant und umgesetzt.

2. STÄNDIGE KOMMISSIONEN UND FACHGRUPPEN

Im Berichtsjahr trat die Kommission zu 10 Sitzungen zusammen, wobei insgesamt 36 Geschäfte behandelt wurden.

2.1 Kommission Bau + Planung Präsident Christen Rolf

Schwerpunkte der Kommissionstätigkeit bildeten in den einzelnen Produktgruppen vor allem:

Planung/Hochbau

- Beurteilung Ausnahmegesuche im Baubewilligungsverfahren
- Beurteilung Bauvorhaben mit Einsprachen im Baubewilligungsverfahren
- Kantonale Richtplananpassungen 2022; öffentliche Mitwirkung, Vernehmlassung
- Konzept ökologische Infrastruktur; Verabschiedung
- Konzept öffentlicher Raum, Einsetzung Begleitgruppe und Ausschuss
- Hauslieferdienst Lyss; Kenntnisnahme Projektstand und weiteres Vorgehen sowie Beschluss laufende Kosten und Investitionskosten
- Anpassung Richtlinien für die Abgeltung von ökologisch und landschaftlich bedingten Nutzungsauflagen
- Arealentwicklung „Hauptstrasse 39 bis 41“, Planungsvereinbarung
- Arealentwicklung „Schulgasse-Kreuzgasse-Hauptstrasse“; Ergebnisse Studienauftrag und Vorstellung Siegerprojekt
- Arealentwicklung „Alterswohnen Mühleplatz“; Ergebnisse Projektwettbewerb und Vorstellung Siegerprojekt
- Regionaler Richtplan Windenergie; öffentliche Mitwirkung
- Investitionsprogramm 2023 bis 2027; Information
- ÜO Nr. 67 „Seeland Zentrum Lyss“; Nachtrag Planungsvereinbarung
- Postulat SP/Grüne; „Konzept für taktill-visuelle Leitlinien zwischen Bahnhof SBB und Busbahnhof“, Beantwortung
- Motion SP/Grüne; „Überarbeitung Indikator 3132 (W2), Veränderung des Verhältnisses von Grünfläche zu Strassenfläche“, Beantwortung
- Interpellation SP/Jungi; „Stand Umsetzung Energierichtplan im Bereich EVU“, Beantwortung

Tiefbau

- Bahnhofstrasse Busswil; Vorstudie als Grundlage für Strassenübernahme
- Neugestaltung Hirschenplatz; Kenntnisnahme Projektstand und weiteres Vorgehen
- Motion SP/Grüne; „Neugestaltung Ortseingänge Hardern“, Beantwortung

Entsorgung

- Abwasserentsorgung, Tarifanalyse und Entscheid neuer Tarif
- Abfallentsorgung, Gebührentarifanalyse und Entscheid neuer Gebührentarif
- Werkhof Lyss; Ersatzbeschaffung Kommunalfahrzeug
- Werkhof Lyss; Ersatzbeschaffung Kehrrichtfahrzeug
- Postulat SVP Lyss-Busswil; „Senkung der Abfall-, Wasser- und Abwassergrundgebühren“, Stellungnahme/Beantwortung
- Postulat SVP; „Gleichbehandlung aller Ortsteile der Gemeinde Lyss beim Bezug von Werkhofdienstleistungen“, Beantwortung

2.2 Fachgruppe Ortsbild Präsident Christen Rolf

Anlässlich von 9 Sitzungen hat die Fachgruppe Ortsbild im Jahr 2022 insgesamt 44 Geschäfte behandelt. Schwerpunkte waren die folgenden Themen:

- Baugesuch 135/21; Errichten begrünte Pergola auf best. Terrasse über 1.OG, Bahnhofstrasse 17 (erhaltenswert)
- Baugesuch 137/21; Neubau Unterstand bei Take-Away; Bernstrasse 1 (erhaltenswert)
- Baugesuch 130/21; Einrichten Gastrobetrieb mit Gelateria und Erweiterung der Sitzplätze, Marktplatz 1 (Ortsbildschutzgebiet)

- Baugesuch 384/1417; Erneuerung und Sanierung Aussenhülle, Länggasse 47 (Beurteilung Einpassung)
- Baugesuch 128/21; Abbruch best. Haus, Neubau von 2 Reiheneinfamilienhäusern, Kappelenstrasse 17a bisg (Beurteilung Einpassung)
- Baugesuch 005/22; Erweiterung Restaurantterrasse auf 18 Aussensitzplätze mit Alkoholausschank, Herrengasse 19 (Ortsbildschutzgebiet)
- Baugesuch 058/21; Überdachung Gartenterrasse mit Zeltüberdachung und Aufstellen mobilen Food-Truck, Bielstrasse 23 (erhaltenswert)
- Baugesuch 384/1428; Erstellen Katzengehege auf Attikaterrasse, Chappelacher 31 (Beurteilung Einpassung)
- Baugesuch 384/1427; Einhausung Attikarücksprung, Chappelacher 19 (Beurteilung Einpassung)
- Baugesuch 044/22; Fassadensanierung, Libellenweg 2 bis 9 (Beurteilung Farbkonzept)
- Baugesuch 138/21; Rückbau Seelandweg 15 und Neubau von 2 Mehrfamilienhäusern mit Einstellhalle (Beurteilung Einpassung)
- Baugesuch 105/22; Bellissa (Beurteilung Fassadengestaltung)
- Bauvoranfrage; Neubau Doppelneueinzelhaus mit Carport, Gyhrhüsiweg (Beurteilung Einpassung)
- Bauvoranfrage; Neubau Mehrfamilienhaus; Mattenweg 2 (Beurteilung Einpassung)
- Baugesuch 384/1426; Neubau Terrassenüberdachung als Ersatz für Balkon, Bahnhofstrasse 22
- Baugesuch 084/22; Umplatzieren Systemtechnik Mobilfunkanlage, Industriering 60 (erhaltenswert)
- Baugesuch 096/22; Erweiterung Alterssiedlung Stegmatt, Zeughausstrasse 29 (erhaltenswert)
- Baugesuch 063/22; Erneuerung Fassade, Stockhornweg 23 (Beurteilung Einpassung)
- Baugesuch 109/22; Aufstellen eines Food-Trucks, Bielstrasse 11 (Beurteilung Einpassung)
- Baugesuch 114/22; Montage von 2 Solarpanels an Balkongeländer (Beurteilung Einpassung)
- Voranfragen/Baugesuche; Reklamen (Schaufenster, Plakatwände, Firmenanschriften, Reklamepylon etc.)
- Beitragsgesuche für Beiträge aus dem Ortsbildfond
- Bauvoranfragen betreffend Liegenschaften in der Kernzone, Baudenkmälern oder in Ortsbildschutzgebieten

2.3 Fachgruppe Landschaft

Präsident
Christen Rolf

Die Fachgruppe traf sich zu 4 Sitzungen. Bei den allgemeinen Tagesgeschäften standen Begrünungen im Strassenbereich und die Erarbeitung des Konzepts ökologische Infrastruktur im Vordergrund.

Weitere Schwerpunkte waren:

- Umsetzung der WoV-Ziele
- Begleitung des Abschlussprojektes des Lysser Ranger Günter Markus beim Sieberhuus
- Anpassung der Richtlinien für die Abgeltung von ökologisch und landschaftlich bedingten Nutzungsaufgaben für Aufwertungen im Siedlungsraum
- Öffentlichkeitsarbeit: INFOLYSS

Dieses Jahr fand aufgrund diverser Anlässe im Herbst 2022 keine Exkursion der Fachgruppe Landschaft statt.

Aufwertung 1 Are: Bei der Stiglimattstrasse und beim Kornweg konnten insgesamt 310 Aren aufgewertet werden.

**2.4 Fachgruppe
Energienstadt;
Spezialkommission
Energienstadt
GOLD**
Präsident
Christen Rolf

Die Spezialkommission Energienstadt GOLD traf sich im Jahr 2022 zu 6 Sitzungen.

Dieses Jahr wurden folgende Projekte behandelt:

- Durchführung des 5. Solarcups im Seeland
- Einführung des Förderprogramms Energienstadt
- Öffentlichkeitsarbeit: INFOLYSS
- Projekt „Lyss lebt – Lyss vernetzt“: Durchführung der Workshops BRIDGE und Projektabschluss: Erarbeitung der Mobilitätsstrategie Lyss 2050
- Mobilitäts- und Energiebuchhaltung: Installation Fuss- und Velozählungen in der Bahnhofstrasse sowie Parkplatzerhebung in der Gemeinde Lyss
- Umsetzung Richtplan Energie (laufend)

Label Energienstadt GOLD

Im Rahmen der Umsetzungsstrategie Label Energienstadt GOLD hat die Gemeinde Lyss im Jahr 2021 das Projekt *Lyss lebt. Lyss vernetzt* gestartet. Das Projekt wird vom Bundesamt für Energie finanziell unterstützt und hat zum Ziel, eine Mobilitätsstrategie für Lyss zu erarbeiten und in Lyss eine nachhaltige Mobilität zu fördern. Im Jahr 2022 wurde das Modul BRIDGE lanciert. Es wurden Stossrichtungen und strategische Leitsätze für eine Mobilitätsstrategie Lyss 2050 partizipativ erarbeitet. Zwischen Februar und Mai 2022 fanden dazu insgesamt 3 Workshops statt.

In einem Kick-off-Workshop diskutierte die Begleitgruppe BRIDGE, Trends und Einflussmöglichkeiten der Gemeinde und setzte sich mit den Grundlagen der ARE-Verkehrsperspektiven 2050 auseinander. Der 2. Workshop richtete sich an einen breiteren Teilnehmendenkreis und hatte zum Ziel, ein Zielszenario Lyss 2050 zu entwickeln. Im 3. Workshop legte die Begleitgruppe Stossrichtungen und strategische Leitsätze fest. Der GR hat die Mobilitätsstrategie Lyss 2050 an seiner Sitzung vom 07.11.2022 beschlossen. Sie ist Grundlage für den Richtplan Verkehr und weitere Planungen der Gemeinde.

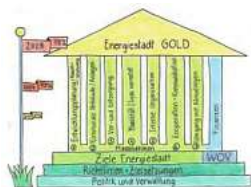

Mit Unterstützung von



<p><i>Stossrichtung 1</i> Die Mobilität unterstützt ein lebendiges Lyss. Menschen kommen gerne ins Zentrum, verweilen und tragen so auch zu einem florierenden Gewerbe bei.</p>	
<p><i>Stossrichtung 2</i> Unterwegssein in Lyss ist komfortabel. Bei der Planung von Verkehrsinfrastrukturen und Mobilitätsangeboten stehen die Bedürfnisse der Menschen aus Lyss und der Region im Zentrum.</p>	
<p><i>Stossrichtung 3</i> Raum ist eine knappe Ressource. Deshalb werden Verkehrsmittel priorisiert, die im ruhenden und fliessenden Verkehr flächeneffizient sind.</p>	
<p><i>Stossrichtung 4</i> Lyss etabliert eine neue Kultur im Umgang mit dem Mobilitätswandel und setzt sich proaktiv mit neuen Technologien und Angeboten auseinander.</p>	

3. RAUMPLANUNG

Die für die Entwicklung von Lyss wichtigen Richtplanungsinstrumente, nämlich der Städtebauliche Richtplan Zentrum (SRZ) und der Richtplan Energie, wurden im Berichtsjahr vom Kanton genehmigt. So können die begonnenen Prozesse zur inneren Verdichtung und zum Erwerb des Labels Energiestadt Gold wirksam fortgesetzt werden. Eine Mobilitätsstrategie Lyss 2050 wurde 2022 mit einem umfangreichen Begleitgremium erarbeitet und Ende des Jahres durch den GR verabschiedet. Sie bildet die Grundlage für den zu überarbeitenden Richtplan Verkehr und für weitere vernetzende Planungen der Gemeinde.

Da die letzte Ortsplanungsrevision 2009 an die Hand genommen wurde, wird eine nächste inhaltliche Überprüfung in der Legislatur 2022 bis 2025 aufzugleisen sein.

Bereits ab März 2022 können Baugesuche ausschliesslich über eBau eingereicht werden. Die Digitalisierung im Planerlassverfahren wird mit dem ePlan, analog dem eBau im Baubewilligungsverfahren, vom Kanton stetig vorangetrieben. So sollen alle Lysser Nutzungsplanungen ab 2023 digitalisiert und die Verfahren nur noch elektronisch durchgeführt werden.

Die für die Dorfentwicklung Busswil wichtigen Planungen im Bahnhofgebiet wurden im Berichtsjahr weiter vorangetrieben. Die 2021 begonnene Vorstudie für die Umgestaltung Bahnhofstrasse Busswil setzt nahtlos an die Bahnhofplanung an und bekräftigt die angestrebte Aufwertung des Ortszentrums von Busswil. Im Berichtsjahr wurde eine Begleitgruppe eingesetzt und die Planung mündete in eine konsolidierte Vorstudie mit Kostenschätzung.

Durch den neuen, im Jahr 2021 genehmigten, SRZ ist ein wirksames Instrument geschaffen worden, welche massgeblich die Siedlungsentwicklung nach innen beeinflusst und lenkt. So konnten im Berichtsjahr gleich mehrere dicht nebeneinander liegende Planungen rund um den Mühleplatz und die Hauptstrasse an die Hand genommen werden. Der ursprüngliche Anstoss für den SRZ war die Hochhausentwicklung am Seeland Center – auch diese Planungsabsichten konnten in dem Jahr überprüft und in einem Werkstattprozess weiterentwickelt werden. Die qualitätsvolle Verdichtung im Zentrum von Lyss schreitet somit kontinuierlich voran.

Je dichter die Gesamtheit der LysserInnen zusammenleben wird, umso bedeutsamer wird das Funktionieren und die qualitätsvolle Ausgestaltung des öffentlichen Raums. Das betrifft primär gemeindeeigene Flächen, geht aber gleichsam darüber hinaus: Es umfasst alles, was über privaten und umgrenzten Raum hinaus geht. Die Aktualisierung des Konzeptes zum öffentlichen Raum wurde im Berichtsjahr gestartet und wird 2023 fortgesetzt.

Gestützt auf die erwähnte Genehmigung des Richtplanes Energie und den laufenden Energiestadt-Prozess konnten im Berichtsjahr 2 wichtige energierelevante Anliegen angegangen werden. Nach einer breit angelegten Vernehmlassungsphase hat der GGR im Frühjahr die Rechts- und Finanzierungsgrundlagen für die Einführung des Förderprogrammes Energiestadt Lyss geschaffen. Die Inkraftsetzung erfolgte auf den 01.09.2022. Weiter konnten die im Richtplan Energie bezeichneten Potenzialgebiete Nahwärmenetze nach Prioritäten angegangen werden. Im Vordergrund stand dabei das Zentrum Busswil, für welches gegen Ende Jahr bereits eine Vorstudie vorlag.

3.1 Räumliche Strategien, Richtplanungen, überkommunale Planungen

Richtplan Energie

Der Richtplan Energie der Gemeinde Lyss von 2013 wurde letztes Jahr als eine der Massnahmen aus dem Bereich „Ökologische Verantwortung“ der Richtlinien+Zielsetzungen 2018 - 2021 überarbeitet und mit dem Ortsteil Busswil ergänzt.

Mit Hilfe des Richtplans Energie werden die Raumentwicklung und die Energienutzung besser aufeinander abgestimmt und das Potenzial zur Steigerung der Energieeffizienz und der Nutzung erneuerbarer Energien wird besser ausgeschöpft. Der Richtplan Energie spielt zudem eine aktive Rolle beim

Klimaschutz, indem er zur Reduktion von Kohlendioxid (CO₂) beiträgt und Massnahmen zur klimaangepassten Entwicklung vorsieht. Der überarbeitete Richtplan Energie wurde am 20.12.2021 vom GR beschlossen und am 24.02.2022 vom Amt für Gemeinden und Raumordnung genehmigt. Er beinhaltet folgende Instrumente:

- Richtplankarte
- Massnahmenblätter
- Bericht zum Richtplan

Die Richtplankarte und die Massnahmenblätter sind behördenverbindlich, der Bericht hat lediglich erläuternden Charakter.



Konzept öffentlicher Raum

Das im Richtplan Zentrum enthaltene Massnahmenblatt S14 sieht die Aktualisierung des Konzepts öffentlicher Raum aus dem Jahr 2012 vor. Die Erarbeitung wurde im Frühling 2022 unter Berücksichtigung der 6 am höchsten priorisierten Massnahmen aus dem Workshop „Lyss lebt“ (Paket: Mut-Konzept, Förderung Aufenthalts- und Begegnungsqualität, Nutzungsmasterplan und Grünräume mit Qualität) und der daraus entstandenen Vision „Hier wird gespielt, gelacht, diskutiert, gechillt, mitgedacht und mitgestaltet“ gestartet. Letztere hatte der GR an seiner Sitzung vom 28.02.2022 zur Kenntnis genommen. Auch die laufenden Projekte aus der Umsetzungsstrategie „Energistadt GOLD“, insbesondere aus dem Projekt „Lyss lebt. Lyss vernetzt“, wurden bei der Erarbeitung der Vision und Leitsätze berücksichtigt.

Das Projekt sah eine dreimonatige Testphase von September bis November 2022 vor, wobei Standorte und Massnahmen aufgrund erfolgter Spaziergänge mit Teilnehmenden aus der Politik und den lokalen Vereinen definiert wurden.

Aufgrund heftiger Einwände in der Aufbauphase des Tests, hat der GR das Projekt 2 Tage nach der Testeröffnung an seiner Sitzung vom 19.09.2022 sistiert. Das Projekt soll im Jahr 2023 wieder aufgenommen werden.



Testmöblierungen in der Bahnhofstrasse



Testmöblierungen auf dem Monopoliplatz

Überkommunale Planungen

Im Berichtsjahr wurde von seeland.biel/bienne die Mitwirkung zum Regionalen Richtplan Windenergie durchgeführt, an welcher sich Lyss auch aktiv beteiligte. Die Mitwirkung seitens Lyss wurde vom GR am 20.06.2022 verabschiedet. Der über alle Gemeinden hinweg konsolidierte Mitwirkungsbericht wurde von der Abteilung Bau + Planung Ende des Berichtjahres erlassen. Gemäss der Energiestrategie des Bundes soll Windstrom bis 2050 rund 7 Prozent des Strombedarfs der Schweiz decken und damit eine wichtige Säule der erneuerbaren Stromproduktion werden. Der Kanton Bern will die Nutzung der Windenergie fördern und sieht vor, dass bis 2030 regionale Richtpläne zur Windenergie vorliegen. Darin legen die Regionen fest, wo Windenergieanlagen mit mehr als 30 Meter Höhe erstellt werden können.

Die Region Seeland Biel/Bienne hat das Potenzial von Windenergieanlagen im Seeland näher abgeklärt. In einem ersten Schritt wurde geprüft, welche Standorte für Windenergieanlagen in Frage kommen. Dafür mussten Anforderungen bezüglich Windangebot, Raumplanung, Umwelt- und Naturschutz und Wirtschaftlichkeit erfüllt werden. Und es braucht die Akzeptanz der Bevölkerung.

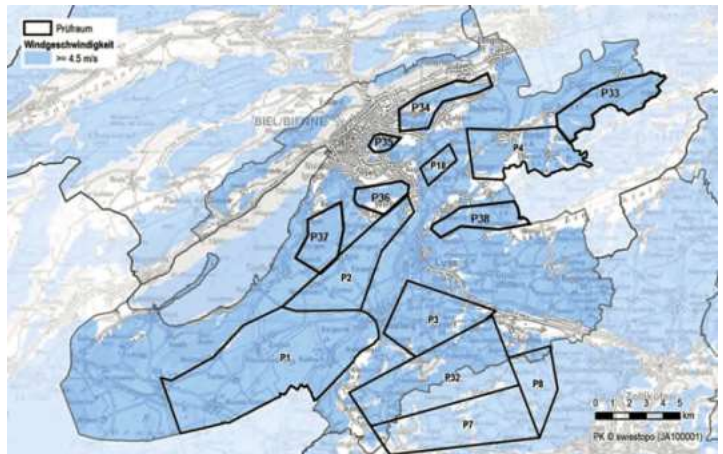

Regionaler Richtplan Windenergie Seeland Biel-Bienne, Mitwirkungsunterlagen

3.2 Fachgruppe Ortsbild
Präsident
Christen Rolf

Die Fachgruppe Ortsbild wurde 2002 gegründet und setzt sich aus dem Präsidenten (Ressortvorsteher Bau + Planung) sowie ortsansässigen und auswärtigen ArchitektInnen zusammen.

Ziel der Fachgruppe ist es, wertvolle Gebäude zu erhalten und die Möglichkeit der Weiterentwicklung zu gewährleisten. Ebenso sollen ortsbildrelevante Ensembles geschont und weiterentwickelt werden können.

Die Fachgruppe arbeitet bei Bedarf eng mit der Denkmalpflege des Kantons Berns zusammen. Die Basis bildet hier das Bauinventar.

Die Fachgruppe tagt in der Regel alle 1 bis 2 Monate und behandelt die anstehenden Geschäfte.

Als Beispiel kann die Renovation/Sanierung der im Bauinventar Lyss als schützenswerte Kantonale-Objekte (K-Objekte) aufgeführten Brüstungen und Geländern entlang des Lyssbachs aufgeführt werden.



Renoviertes Geländer am oberen Lyssbach

Die Brüstungen und Geländer entlang des Lyssbachs wurden etappenweise zwischen 1911 und 1915 anlässlich der Lyssbachkorrektur mit dem Ziel einer einheitlichen Flussraumgestaltung erstellt.

Die einheitliche Bachufergestaltung mit den Geländern, Brüstungen und den ähnlich gestalteten Fussgängerbrücken bildet – zusammen mit den Baumreihen im gleichen Rhythmus – ein identitätsstiftendes Element von Lyss (Text Bauinventar).

Die baulichen Massnahmen umfassen die Instandsetzung/Renovation der bestehenden Brüstungselemente sowie den teilweisen Ersatz der stark verrosteten Geländer bzw. die Erneuerung der Oberflächenbehandlung. Im oberen Bereich der Schulgasse (höhe Altersheim Lyss-Busswil) wurde die Farbgestaltung gestützt auf eine historische Farbumtersuchung im ursprünglichen grünen Farbton neu gestrichen.

Die Fachgruppe Ortsbild wurde durch die Bauherrschaft frühzeitig in die Planung einbezogen. So konnte die Fachgruppe Ortsbild beratend und unterstützend zur gelungenen Gestaltung beitragen.

3.3 Nutzungsplanungen

Die nachfolgende Tabelle zeigt den Stand der Arbeiten der laufenden Nutzungsplanungen auf:

Änderungen Zonenplan/ Baureglement Zonen mit Zahlungspflicht (ZPP) Überbauungsordnungen (ÜO)	Planbearbeitung	Mitwirkungsverfahren	Vorprüfungsverfahren (Kanton)	Überarbeitung	Öffentliche Auflage	Beschluss- und Genehmigungsverfahren	Genehmigungen
Lyss							
ÜO Nr. 3 „Grien Nord“							→
ÜO Nr. 36-1 „Kiesgrube Bangerter“ Änderung							→
ÜO Nr. 67 „Neues Seeland Center“				→			
ZPP „Wohnungen am Mühleplatz“	→						
ÜO Nr. 70 „Schulgasse-Kreuzgasse- Hauptstrasse“	→						
ÜO Nr. 72 „Hauptstrasse 39-41“	→						

Überbauungsordnung „Neues Seeland Center“ (ÜO Nr. 67)

Die Grundeigentümerin möchte das Areal mit Neu- und Erweiterungsbauten, gestützt auf das aus einem Studienauftrag hervorgegangenen Siegerprojekt der Burckhardt + Partner Architekten, entwickeln. Vorgesehen ist eine verdichtete, gemischt genutzte Bebauung, ein Hochhaus und ein öffentlicher Platz an der Bielstrasse.

Aufgrund der Erkenntnisse aus dem kantonalen Vorprüfungsverfahren entschied sich der GR zur übergeordneten Beurteilung den Städtebaulichen Richtplan Zentrum (SRZ) zu erarbeiten. Mit dessen Genehmigung 2021 konnte die Arealentwicklung im Berichtsjahr mit der Grundeigentümerin wieder aufgenommen werden. Das damalige Beurteilungsgremium fand sich erneut ein zu insgesamt 3 Werkstattgesprächen mit dem Planungsteam. In einem ersten Schritt erfolgte die Überprüfung des Siegerprojektes mit den neuen Planungsvorgaben aus dem SRZ, vor allem die Begrenzung auf max. 45 m beim Hochhaus. Ziel des Werkstattprozesses war die Bereinigung des bestehenden Richtprojekts anhand der neuen Rahmenbedingungen im Zusammenhang mit dem SRZ. Das bereinigte Richtprojekt dient in einem nächsten Schritt als Grundlage für die Fortsetzung und Bereinigung der Überbauungsordnung vom 06.04.2017.



Stimmungsbild, Blick vom Juraweg (Quelle: Burckhardt + Partner AG, Oktober 2022)

Überbauungsordnung „Alterswohnen Mühleplatz“ (ÜO Nr. 68) / ZPP „Wohnen am Mühleplatz“

Für die Entwicklung dieses Standortes am Mühleplatzes mit altersgerechten Wohnungen mit Dienstleistungen hat der GGR bereits 2019 die nötigen Beschlüsse für den Landverkauf und die Anpassung der baurechtlichen Grundordnung gefasst. Für die Arealentwicklung konnte die Abteilung Bau + Planung im Berichtsjahr in enger Zusammenarbeit mit der neuen Grundeigentümerin den 2021 lancierten Projektwettbewerb nach SIA 142 abschliessen. Der GR beabsichtigt, gestützt auf das durchgeführte Verfahren auf den Erlass einer Überbauungsordnung zu verzichten (Art. 122a BauV). Als Siegerprojekt ging „Coupe Romanoff“ von 3B Architekten hervor. Mit dem Projektwettbewerb war eine verdichtete, geordnete und gut gestaltete Überbauung mit altersgerechten Wohnungen (ca. 45 Servicewohnungen) und ergänzenden Dienstleistungen sicherzustellen, die angemessen auf das gegenüberliegende geschützte Mühle-Ensemble Rücksicht nimmt. Die Überbauung muss zudem auf die Emissionen der Bahnhofstrasse und der Hauptstrasse reagieren sowie eine rationelle Erschliessung mit 40 öffentlichen Tiefgaragenparkplätzen aufweisen.



Aussenperspektive, Blick vom Mühleplatz (Quelle: 3B Architekten AG, März 2022)

Überbauungsordnung „Schulgasse-Kreuzgasse-Hauptstrasse“ (ÜO Nr. 70)

Aufgrund eines Grundeigentümerwechsels wurde die Gebietsentwicklung rund um die ehemalige Gnosli Lyss neu aufgenommen. Die neue Grundeigentümerin beabsichtigt, ihre Grundstücke baulich zu entwickeln und eine Wohnüberbauung mit Dienstleistungsanteil zu realisieren. Mit der Aufhebung des einstigen Planungsbeschlusses hat der GGR im Herbst 2021 die Möglichkeit eröffnet, dass das Planungsgebiet abgestützt auf den neuen SRZ im Rahmen eines qualifizierten Verfahrens neu geplant werden kann. Hierzu haben sich die Gemeinde und die Grundeigentümerschaft auf einen Studienauftrag mit 3 teilnehmenden Bürogemeinschaften geeinigt. Das im Frühjahr 2022 empfohlene Projekt zur Weiterbearbeitung wurde im Berichtsjahr zu einem Richtprojekt weiterentwickelt. Dieses dient nun zur Erarbeitung der Zone mit

Planungspflichten (ZPP) und Überbauungsordnung sowie der Überbauungsvorschriften.

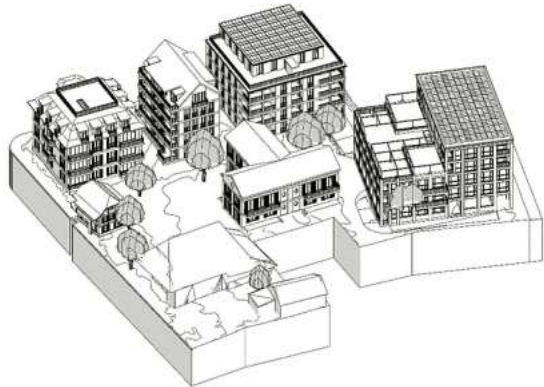

Isometrie, Blick von Süden, links Lyssbach, rechts Hauptstrasse (Quelle: Bellorini Architekten AG, Februar 2022)

Überbauungsordnung „Hauptstrasse 39-41“ (ÜO Nr. 72)

Beim Planungsgebiet „Hauptstrasse 39-41“ hat die Gemeinde gemeinsam mit Grundeigentümer und Investor im Berichtsjahr ein Workshopverfahren mit Planerteam, bestehend aus einem Architekten und Landschaftsarchitekten, durchgeführt. Das Richtprojekt liegt nun vor und bildet die Basis für eine Zone mit Planungspflichten und die Überbauungsordnung. Diese sind nötig, um gemäss städtebaulichem Richtplan Zentrum dort ein höheres Haus (max. 30 m) realisieren zu können. Elektro Hügli Lyss GmbH wird seinen Standort behalten, zudem sollen öffentliche Nutzungen die Erdgeschosszone beleben und ein neuer Wohnstandort geschaffen werden.

Wichtige Planänderungsverfahren

Überbauungsordnung Nr. 3 Hecke Grien Nord

Die vom GR am 24.03.2022 beschlossene Änderung der Überbauungsordnung Nr. 3 Hecke Grien Nord wurde am 13.07.2022 in Anwendung von Art. 61 Baugesetz (BauG) durch das Amt für Gemeinden und Raumordnung genehmigt.

Überbauungsordnung „Kiesgrube Bangerter“ (ÜO Nr. 36-1)

Innerhalb des Perimeters der ÜO Nr. 36 (Kiesgrube Bangerter) betreibt Forst Lyss seit Jahren eine Kompostieranlage. Der aktuelle Standort hat sich aufgrund der Erschliessung, der Geruchsemissionen und der erforderlichen Infrastrukturen als optimal erwiesen und sollte deshalb auf einer Fläche von ca. 3'500 m² längerfristig planungsrechtlich gesichert werden. Dazu brauchte es eine geringfügige Änderung der rechtskräftigen ÜO. Gleichzeitig brauchte es dazu ein Gesuch für eine definitive Rodung zur Nutzung des Kompostplatzes sowie eine aktualisierte Waldflächenbilanz.

Der GR hat der geringfügigen Änderung am 24.03.2022 zugestimmt und die Unterlagen am 04.05.2022 dem AGR für die Genehmigung zugestellt. Die Unterlagen liegen derzeit beim Bundesamt für Umwelt (BAFU), das aufgrund der aufsummierten Rodungsfläche von über 5000 m² zur Anhörung eingeladen wurde. Ein Entscheid wird anfangs 2023 erwartet.

3.4 Öffentlicher Verkehr

Tageskarten Gemeinden

Die Gemeinde verfügt seit 2020 über 4 Tageskarten pro Tag, was einem Total von 1'460 Tageskarten entspricht. Die Auslastung dieser Tageskarten betrug 2022 93.77 %, davon fielen 5.75% (84 Tageskarten) auf Dienststreifen.

Beiträge an den öffentlichen Verkehr

Gemeindebeiträge an den öffentlichen Verkehr	Fr.	889'576.00
Das ergibt einen Beitrag pro Kopf der Bevölkerung von	Fr.	108.65
(Durchschnittlicher Pro-Kopf-Beitrag im Kanton Bern Fr. 152.19).		

Seit 2022 ist der Moonliner im Angebotskonzept integriert.

Ortsbus Lyss

Mit dem Fahrplanwechsel vom 11.12.2022 gab es in Lyss keine Änderungen im ÖV-Angebot.

3.5 Vermessungs- und Katasterwesen

An der schriftlichen Hauptversammlung haben sich die Genossenschafter gegen die Weiterführung des Projekts Waldzusammenlegung ausgesprochen. Das weitere Vorgehen, zum Beispiel mit digitaler Vermessung, wird vom Kanton bis 2024 erarbeitet.

4. UMWELT UND LANDSCHAFTSPFLEGE

4.1 Landschaftspflege

Spezialfinanzierung Landschaft

Es bestehen 15 Verträge mit Landwirten für die Spezialfinanzierung „Schutz und ökologische Aufwertung des Siedlungsraumes“, der Landschaft und des Waldes. Ein Vertrag wird 2022 neu ausgehandelt. Die Verpflichtungssumme beträgt für 15 Verträge Fr. 16'936.40. Im Jahr 2022 wurde zudem ein Beitrag an das Saatgut für eine Blumenwiese und eine extensive Wiese in der Hardern sowie an die Aufwertung von Waldrand in der Hardern sowie im Rikartsholz übernommen.

Im Jahr 2022 wurden ausbezahlt:

Jährliche Verpflichtung	Fr.	15'051.40
Einmalige Verpflichtung	Fr.	6'762.50
Stand Spezialfinanzierung 31.12.2022	Fr.	81'214.10

Anpassung Richtlinien für die Abgeltung von ökologisch und landschaftlich bedingten Nutzungsaufgaben für Aufwertungen im Siedlungsraum

Der GR hat die Richtlinien für die Abgeltung von ökologisch und landschaftlich bedingten Nutzungsaufgaben für Aufwertungen im Siedlungsraum auf Vorschlag der Fachgruppe Landschaft angepasst und mit einem Kapitel zu beitragsberechtigten Aufwertungen im Siedlungsraum ergänzt.

Folgende Artikel wurden neu hinzugefügt:

- Artikel 3, Blühstreifen (statt Ackerschonstreifen) mit einer Entschädigung von Fr. 600.00/ha,
- Artikel 7, Asthaufen und Artikel 8 Steinhaufen mit einer Entschädigung von Fr. 125.00, bzw. Fr. 250.00 pro Stück, sowie der
- Artikel 12, Beratung: Jeder/m LandwirtIn stehen neu pro Jahr 2 Stunden Beratung à Fr. 100.00/Jahr zur Verfügung.
- Für Aufwertungen im Siedlungsraum wurde der Artikel 13, Aufwertungsmassnahmen im Siedlungsgebiet, einmaliger Förderbeitrag hinzugefügt. Darin werden Entschädigungen und Anforderungen für Hoch- oder Halbstammobstbäume, Asthaufen, Steinhaufen, Kopfweiden, Strauchgruppen und Holzbeigen definiert.

Konzept ökologische Infrastruktur

Der GR hat an seiner Sitzung vom 19.12.2022 das Konzept „Ökologische Infrastruktur“ der Gemeinde Lyss verabschiedet. Es zeigt auf, welche Massnahmen in Lyss notwendig sind, um die Biodiversität zu erhalten und zu fördern, um dadurch Lebensraum für Tiere und Pflanzen zu schaffen, in welchem sie sich ernähren, verstecken und fortpflanzen können. Das Konzept ist nicht behördenverbindlich und dient als Grundlage für weitere Planungen der Gemeinde. Es besteht aus 1 Bericht, 1 Massnahmenkarte sowie 11 Massnahmenblättern aufgeteilt in planerische Massnahmen, pflegerische Massnahmen, Aufwertungsmassnahmen und bauliche Massnahmen.



Heruntergeladen von: www.lyss.ch

Konzept Ökologische Infrastruktur Lyss

4.2 Öko-Qualitätsverordnung (ÖQV)

Hänni Jürg, Grossaffoltern, ist der zuständige Berater. Er unterstützt im Auftrag der Fachgruppe Landschaft die Landwirte von Lyss und Buswil bei der Umsetzung der ÖQV und beim Abschluss der Verträge z.L. der Spezialfinanzierung.

Innerhalb des ÖQV-Vernetzungsprojektes konnten 2022 zusätzlich 127 Aren mit Anspruch auf Vernetzungsbeiträge beim Kanton angemeldet werden. Unter Vertrag stehen neu 7'754 Aren (plus 1,7%).

4.3 Umweltschutz

Label Energiestadt

Lyss ist seit dem Jahr 2000 eine Energiestadt und erreichte damals 57% der möglichen Punkte. Im Jahr 2022 fand eine Erfolgskontrolle mit dem Energiestadtberater Marti Kurt statt. Resultat: bei der Gesamtbewertung werden 73% erreicht und im Bereich 2 „Kommunale Gebäude und Anlagen“ 81%. Damit werden die Vorgaben aus dem WOV (wirkungsorientierte Verwaltungsführung) mit 72% bzw. 79% erfüllt bzw. sogar übertroffen!

Folgende Massnahmen haben nebst anderen (aus dem Richtplan Energie und aus der Fachgruppe Energiestadt) mitgeholfen, dieses positive Resultat zu erreichen:

- Förderprogramm Energiestadt
- Die stete Sanierung der öffentlichen Bauten
- Viele Aktivitäten im Bereich Mobilität (der Beschluss zur Mobilitätsstrategie Lyss 2050,
- das Projekt „Lyss lebt, Lyss vernetzt“ - mit grossem Einbezug der Bevölkerung, die Mobilitätsbuchhaltung).
- Im „INFOLYSS“ erfolgen regelmässig Artikel zu verschiedenen Energie- und Mobilitätsthemen
- Die Gemeinde ist Mitglied der Energiespar-Alliance 2022-2023.

Einführung Förderprogramm Energiestadt Lyss

Der GGR hat am 16.05.2022 das Reglement Spezialfinanzierung (SF) Förderprogramm Energiestadt genehmigt und gleichzeitig als Sockelbetrag für die SF einen Kredit von Fr. 250'000.00 gesprochen. Für die jährliche Speisung der SF wurde ein neues Leistungsziel im Rahmen des WoV-Budgets 2023 aufgenommen.

Der GR hat im Anschluss die gleichnamige Verordnung und das eigentliche Förderprogramm am 04.07.2022 und deren Inkraftsetzung auf den 01.09.2022 beschlossen.

Bis Ende Jahr wurden fast 100 Beitragsgesuche geprüft und Fördergelder im Rahmen von ca. Fr. 250'000.00 zugesichert.

Energiesparen trägt Früchte

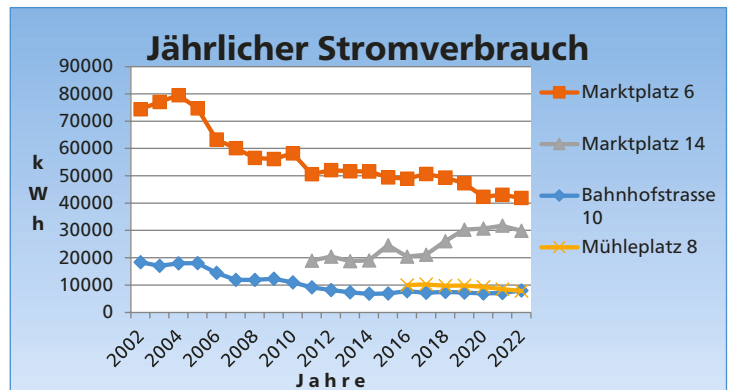

Luftreinhaltung

Die Luftbelastung durch Stickstoffdioxid (NO₂) wird in Lyss an 4 Standorten regelmässig gemessen. Die Messwerte sind repräsentativ für den unmittelbaren Messort. Rückschlüsse auf weiter entfernte Orte sind mit Vorbehalt anzuwenden.

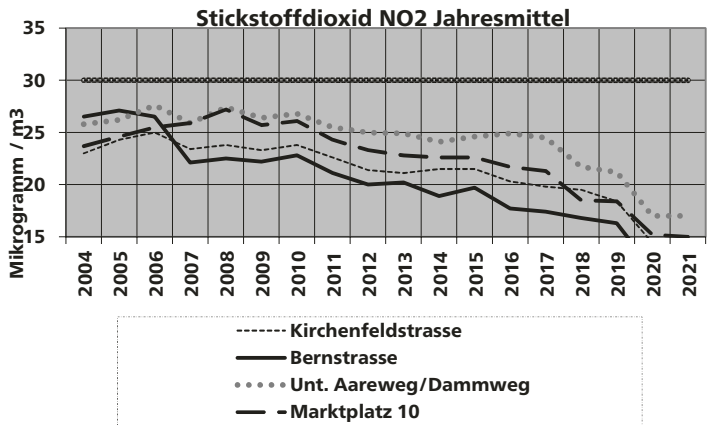

Mobility

Die Nutzung des Mobility Elektro Autos sah von Januar bis Dezember 2022 folgendermassen aus:

	Mobility-Fahrzeug Busswil	Mobility-Elektro Fahrzeug Bahnhof Lyss
Dienstfahrzeug für die Verwaltung	0%	51%
Benutzung durch Dritte	36%	42%
Defizitgarantie	64%	7%

5. ÖFFENTLICHER HOCHBAU

5.1 Projektierung und Ausführung

Schulanlage Stegmatt – Gesamtsanierung

Die erste Sanierungsetappe konnte im Sommer 2021 planmässig abgeschlossen werden. Die 2. Etappe startete nach den Sommerferien. Diese beinhaltete den Trakt C sowie die Turnhalle und Aula.

Der Standard des Traktes C inkl. Turnhalle und Aula entsprach nicht mehr den heutigen Energieanforderungen. Die Gebäudehülle musste daher saniert werden. Das Satteldach wurde neu gedämmt, alle Fenster und Aussentüren ersetzt sowie die Fassade isoliert. Die historisch wertvollen Fassadenbereiche erstrahlten nach der gründlichen Reinigung und Instandstellung in neuem Glanz. Mehr Platz haben die SchülerInnen jetzt im Trakt C. Dort wurden die Klassenräume grösser und mit modernen Gruppenräumen umgestaltet. Die Böden in allen Klassenzimmern wurden ersetzt und die Wände erhielten einen frischen Anstrich. Farblich passende Wandplatten machen die Bereiche der Lavabos in den Schulräumen zu einem bunten Highlight. Dank des neuen Aufzugs können die Sekundarschule, die Turnhalle und die Aula jetzt auch rollstuhlgängig erreicht werden. Aufgrund des Lifteinbaus wurden die umliegenden Sanitäranlagen angepasst, im EG entstand für die Turnhalle eine 2. Duschanlage.

Nach den Sommerferien konnten sich die SchülerInnen sowie Lehrerschaft auf frisch renovierte Räumlichkeiten freuen. Die Einweihung, zu der alle Interessierten eingeladen wurden, fand am 10.09.2022 statt.



Pausenplatz Tagesschule



Turnhalle



Lehrerarbeitszimmer

5.2 Sanierung und Unterhalt

Der bauliche Unterhalt der Gemeinde-Liegenschaften betrug Fr. 1'337'567.50, budgetiert waren Fr. 1'335'000.00. Das Budget wurde um Fr. 2'567.50 (+ 0.2%) überschritten.

Grössere Unterhaltsarbeiten:

- Schule Herrengasse; Sanierung von WC-Anlagen und Errichtung eines Aussenarbeitsplatzes
- Schule Stegmatt; Sanierung von Schulräumen im Trakt D, neue LED-Beleuchtung, Digitalisierung der Heizung- und Einzelraumsteuerung und Installation der Evakuationsanlage
- Schule Busswil; Aufteilung eines regulären Schulraums in Einzelräume für Spezialunterricht und Erneuerung der Eingangstüre inkl. Schliessung
- Schule Kirchenfeld; Neuer Velounterstand und Erneuerung der Unterverteilungen des Frischwassers
- Sportzentrum Grien; Erneuerung des Ballfangs entlang der Bahngleise und Ersatz von Anschlussleitungen des Warmwasserspeichers
- Seelandhalle; Revision des Kälteverdichters
- Sporthalle Grentschel; Montage einer permanenten Absturzicherung auf dem Tonnendach inkl. Sanierungsarbeiten an den Dachrinnen
- Gemeindeverwaltung Markplatz 6; Wechseln der Beleuchtung auf LED
- Schiessanlage Winigraben; Erneuerung Elektroinstallationen inkl. Ersatz der Haupt- und Unterverteilungen

5.3 Betrieb

Energieverbrauch gemeindeeigene Liegenschaften Energiebuchhaltungsrapport

Energieverbrauch gemeindeeigene Liegenschaften	
Anzahl Objekte	18
Energiebezugsfläche	54'202 m ²
Energieverbrauch	MJ/(m ² a)
Treibhausgase	CO ₂ kg/m ²
Wasserverbrauch	l/m ²

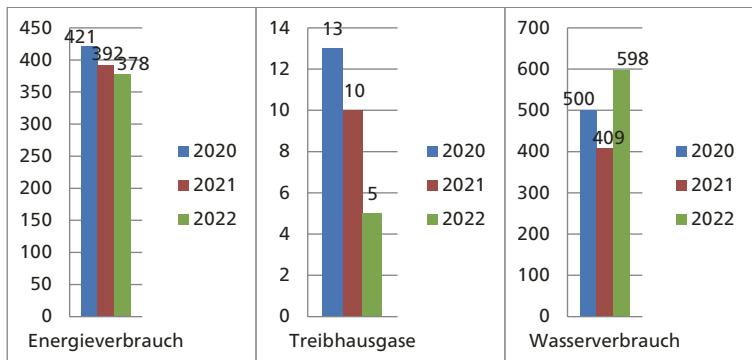

Die vorgenommenen Massnahmen zur Verbesserung der Energieeffizienz und Verminderung des CO₂-Ausstosses bei den gemeindeeigenen Liegenschaften zeigen in den letzten Jahren Erfolge. Schrittweise konnten Liegenschaften, deren Heizungen mit fossilen Brennstoffen betrieben wurden, an das Fernwärmenetz Wärme Lyss Nord angeschlossen werden. Bestehende Radiatoren werden vermehrt durch intelligente Einzelraumregulierungssysteme gesteuert und Beleuchtungen schrittweise auf LED umgestellt. Nebst dem Bezug von Solarstrom von der Solargenossenschaft Lyss auf den Dächern des Werkhofs und des Feuerwehrmagazins, können nun auch von den grossen PV-Anlagen auf den Dächern der sanierten Schultrakte der Schule Stegmatt und der Erweiterung der Schule Grentschel, Solarstrom bezogen werden. Leider führte der sehr trockene Sommer sowie die Wiedereröffnung der Sportanlagen (Duschen) nach der zweijährigen Pandemiezeit und eine grössere Belegung einzelner Anlagen, zu einem viel höheren Wasserverbrauch als in den vergangenen Jahren.

6. BAUINSPEKTORAT

6.1 Baubewilligungsverfahren

Im Jahr 2022 wurden insgesamt 172 ordentliche und vereinfachte Baugesuche eingereicht und behandelt. Das sind 3 Baugesuche weniger als im Vorjahr. Davon entfallen 135 Stück auf den Ortsteil Lyss und 37 Stück auf den Ortsteil Busswil. Darunter finden sich folgende Projekte:

- Einbau eines Pools im Garten
- Einbau einer Sauna im Garten
- Ersatz alter Ölheizung durch aussen aufgestellte Luft/Wasser Wärmepumpe
- Ersatz Elektroheizung durch Luft/Wasser Wärmepumpe
- Errichten einer fixen Pergola mit Lamellendach
- Neubau Geräteschopf auf Terrasse
- Erstellen eines Gartenhauses an der Nordseite der Fassade
- Abbruch und Neubau Carport
- Anbringen einer Leuchtschriftreklame an die Fassade
- Montage eines Wind- und Wetterschutzes auf dem Balkon
- Erstellen eines unbeheizten Wintergartens
- Sanierung des Daches, Fenster und Fassaden
- Einbau von 3 Dachfenstern
- Um- und Anbau Mehrfamilienhaus
- Balkonerweiterung sowie Überdachung eines Sitzplatzes
- Fassaden-Neuverkleidung, Dachsanierung, Erstellen einer Photovoltaik Anlage, Anpassung Beleuchtung
- Sitzplatzüberdachung aus Stahl in Kombination mit Glas
- Neubau Werkhalle

Anzahl Baugesuche

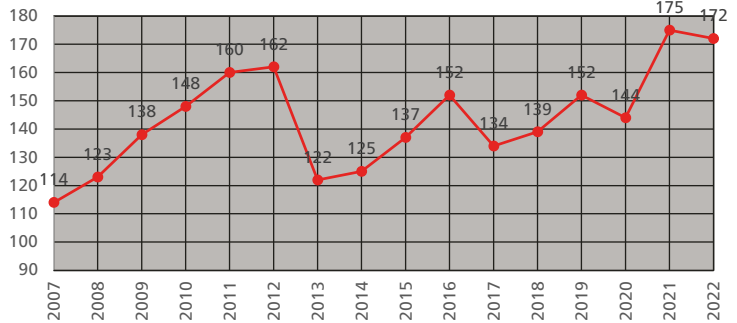

Baupolizei

2022 hat die Baupolizeibehörde folgende baupolizeilichen Massnahmen durchgeführt:

- 50 Baukontrollen aufgrund von Hinweisen bzw. Verdachtsfällen
- 16 Aufforderungen zur Einreichung nachträglicher Baugesuche
- 0 Verfügungen betreffend Baustopp
- 5 Verfügungen betreffend Bauen ohne Baubewilligung
- 18 Bearbeitungen von hängigen Baupolizeiverfahren

6.2 Feuerungskontrollen

Gemäss der durch die beco Berner Wirtschaft, Abteilung Umweltschutz jährlich veröffentlichten Erhebung wurden in der Heizperiode 2021/2022 durch den Feuerungskontrollleur 336 Öl- und 4 Gasfeuerungsanlagen, total 1'257 von 1'340 kontrollpflichtigen Anlagen überprüft. Von diesen Anlagen mussten 0 Öl- und 1 Gasfeuerungsanlagen beanstandet werden.

6.3 Wohnbau-statistik

2022 wurden in Lyss 124 Wohneinheiten fertiggestellt und teilweise bezogen sowie 1 abgebrochen.

Neu erstellte und abgebrochene Wohnungen

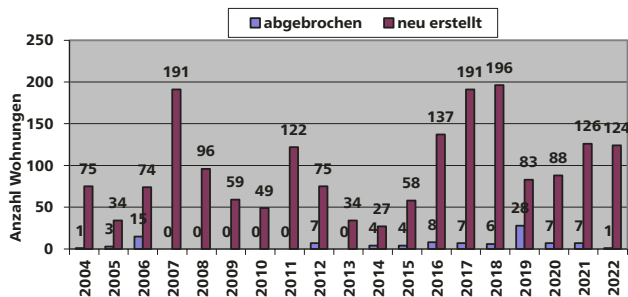

7. VERKEHRSANLAGEN Projektierung

7.1 Projektierung und Realisierung Erarbeitung Strassenplan Neugestaltung Hirschenplatz

Zusammen mit dem Tiefbauamt des Kantons Bern, OIK III wurde im Berichtsjahr auf Grundlage des Vorprojekts, das für die Auflage benötigte Bauprojekt, erarbeitet. Bei diesem Projekt handelt es sich um das letzte Puzzleteil im Rahmen der Neugestaltung der Hauptverkehrsachsen Lyss. Bestandteil des Betrachtungsperimeters ist auch der noch nicht sanierte Bereich des Marktplatzes. Die Auflage des Strassenplans ist im Jahr 2023 geplant.

Neugestaltung Bahnhofstrasse Busswil

Im Berichtsjahr wurden die Vorstudie zusammen mit einer eigens eingesetzten Begleitgruppe finalisiert. Ziel dieses Projekts ist eine Grundlagenplanung für die anstehenden Gespräche mit dem Tiefbauamt des Kantons Bern, OIK III zum Thema „Übernahme der Kantonsstrasse“. Die Gespräche starten im Jahr 2023.

Neugestaltung Alpenstrasse

Für die notwendige Sanierung und verkehrsberuhigenden Massnahmen wurden im Berichtsjahr ein Bauprojekt erarbeitet. Mit der Strassensanierung soll gleichzeitig auch die Kanalisationsleitungen und, wo notwendig, auch die verschiedenen Versorgungsleitungen erneuert werden. Die Ausführung ist ab Sommer 2023 vorgesehen.

Realisierung

Gebiet Sonnhalde-Unterfeld und Bürenstrasse

In Koordination mit sämtlichen Werken startete im Frühling 2021, im Gebiet Sonnhalde-Unterfeld und Bürenstrasse, das Tiefbauprojekt, welches die Sanierung der Kanalisationen, der Wasser- Elektroleitungen und des Strassenbaues beinhaltet.

Die Arbeiten konnten im Berichtsjahr an der Bürenstrasse und Kreuzfeldstrasse weiter geführt werden . Bisher wurden über 2'500 m² im Jahr 2021 und 2'500 m² im Jahr 2022 neue Tragschicht eingebaut und, wo nötig, neue Randabschlüsse erstellt. Die Bauarbeiten, innerhalb des Gebiets Sonnhalde-Unterfeld und Bürenstrasse, dauern voraussichtlich noch bis Ende 2023.



Sonnhalde; Tragschichtseinbau

Neugestaltung Westring

Im Sommer 2022 startete die Strassensanierung des Westringes im Abschnitt Abzweigung Flurweg bis zum Kornweg. Die Randabschlüsse wurden neu versetzt und auf ca. 4'500 m² wurde eine neue Trag- und Deckschicht eingebaut. Weiter wurde ein neues Trottoir gebaut.



Baustelle Westring

Parkplatz Busswil

Das Projekt beinhaltet den Neubau einer Parkplatzanlage mit Zufahrt ab der Fabrikstrasse. Es wurden Parkplätze für 20 Autos (19 ordentliche Parkplätze und 1 Behindertenparkplatz) realisiert. Zur Aufwertung der Anlage wurden auch neue Grünbereiche angelegt und 5 neue Bäume gepflanzt.



Neuer Parkplatz Schulhaus Busswil

Brücken Lyss

Auf Grundlage, der im Jahr 2015 erarbeiteten Unterhaltsplanung der Lysser Brücken, wurden im Jahr 2022 folgende Brücken untersucht, beplant oder saniert:

- Brücke Aarbergstrasse
- Holzbrücken Grentschelbach
- Brücke Buchzopfen

Der laufende Unterhalt der Lysser Brücken wird auch in den nächsten Jahren gemäss Unterhaltsplanung weitergeführt. Dem GGR wird zudem im Jahr 2023

der 4. und letzte Zwischenbericht unterbreitet. Die Abrechnung des Rahmenkredits ist im Jahr 2026 geplant.

Bahnhofgebiet Busswil

Seit Oktober 2021 sind die Bauarbeiten im Gebiet Bahnhof Busswil in Arbeit. Im Berichtsjahr konnten die Strassenarbeiten in der Länggasse und Worbenstrasse, inklusive Werkleitungen und Kanalisationen, erfolgreich fertiggestellt werden. Im neuen Jahr wird noch das Bahnhofgebiet Schritt für Schritt umgestaltet. Die P-Rail-Anlage wird angepasst und es erfolgt eine neue Platzgestaltung mit Kurzzeitparkfeldern und zusätzlichen Grünräumen, Bäumen und Veloabstellplätzen.



Baustelle Bahnhofgebiet Busswil

Einbau Deckbeläge

Im Jahr 2022 wurden gesamthaft ca. 21'280 m² Deckbelag innerhalb der folgenden Gemeindestrassen eingebaut:

Seelandweg	310 m ²	Zeughausstrasse	770 m ²
Chutzenweg	940 m ²	Stegmattweg	1'340 m ²
Kirchenfeldrain	510 m ²	Schönau	1'030 m ²
Falkenweg	770 m ²	Kasernenstrasse	710 m ²
Hohfuhrenweg	2'210 m ²	Beundengasse	1'020 m ²
Westring	2'800 m ²	Unterer Aareweg	2'110 m ²
Hübeliweg	1'670 m ²	Industriering	3'920 m ²
Muracher	590 m ²	Worbenstrasse	580 m ²



Baustelle Bahnhofgebiet Busswil

Einbau Deckbeläge

Im Jahr 2022 wurden gesamthaft ca. 21'280 m² Deckbelag innerhalb der folgenden Gemeindestrassen eingebaut:

Seelandweg	310 m ²	Zeughausstrasse	770 m ²
Chutzenweg	940 m ²	Stegmattweg	1'340 m ²
Kirchenfeldrain	510 m ²	Schönau	1'030 m ²
Falkenweg	770 m ²	Kasernenstrasse	710 m ²
Hohfuhrenweg	2'210 m ²	Beundengasse	1'020 m ²
Westring	2'800 m ²	Unterer Aareweg	2'110 m ²
Hübeliweg	1'670 m ²	Industriering	3'920 m ²
Muracher	590 m ²	Worbenstrasse	580 m ²



Deckbelageinbau Hübeli

Deckbelag Hauptstrasse

Die Hauptarbeiten an der Hauptstrasse zwischen dem Bärenkreisel und dem Hirschenkreisel konnten im Herbst 2021 abgeschlossen werden. Im Sommer 2022 wurde durch den Kanton noch der Deckbelag eingebaut.



Deckbelageinbau Hauptstrasse

7.2 Unterhalt und Sanierung

Betrieblicher Unterhalt Strassen, Wege, Plätze, Parkierungs- und Nebenanlagen, Gemeindestrassen und Wege 87 km, Gehwege 22 km, Rad- und Gehwege längs Staatsstrassen 12 km, Parkierungsanlagen; Gesamtfläche ca. 475'000 m².

Von den Werkhofmitarbeitern wurden für den Strassenunterhalt 1'692 Stunden aufgewendet.

Reinigung

Für die Strassenreinigung und das Littering wurden in diesem Jahr vom Werkhof 2'402 Stunden aufgewendet. Die Strassenreinigungsmaschine war während rund 1'239 Stunden im Einsatz. Insgesamt wurden rund 161 Tonnen Wischgut nach Aarberg zur Bolliger & Co. AG oder in die MÜVE nach Biel geführt und dort fachgerecht entsorgt.

Für das Leeren der öffentlichen Abfallkübel wurden 1'558 Stunden aufgewendet. Das Einsammeln des Abfalles wurde mit dem neuen Elektrofahrzeug „Goupil“ erledigt.

Winterdienst

Für das Aufrechterhalten der Verkehrssicherheit wurden 11 Streueinsätze geleistet. Die Schneepflüge kamen dabei nur 3 Mal zusätzlich zum Einsatz. Auf der Strecke Lyss – Hardern – Ottiswil – Scheunenberg – Wengi, wurde der Winterdienst bis Ende April 2022 ebenfalls vom Werkhof Lyss organisiert und durchgeführt. Die Gemeinde Wengi hat sich entschieden, ab Oktober 2022 den Winterdienst selbst zu organisieren. Somit erledigt der Werkhof seit Oktober 2022 nur noch die Strecke bis Ortsgrenze Ottiswil/Wengi.

Streusalzverbrauch total: 103 Tonnen
Gegenüber dem letzten Jahr halbierte sich der Streusalzverbrauch.

Das Werkhofteam wird zusätzlich von Lohnunternehmern im Auftrag der Gemeinde unterstützt.

Aufwand Werkhof: 901 Stunden

Strassenbedingte Zusatzaufgaben Öffentliche Strassenbeleuchtung

In der Auswertung sind nur die gemeindeeigenen Leuchten enthalten. Die Leuchten entlang der Kantonsstrassen (im Besitz des Kantons) sind nicht Bestandteil der Tabelle.

Hier die Zahlen der gemeindeeigenen Strassenleuchten:

LED-Leuchten:	1'261 Stk.
Natriumdampflampen:	605 Stk.
Quecksilberdampflampen:	32 Stk.
Übrige	53 Stk.

Total sind 1'951 Leuchten im ganzen Gemeindegebiet vorhanden.

Öffentliche Brunnen

Für den Unterhalt und die Reinigung der öffentlichen Brunnen, wurden von der Baugruppe 129 Arbeitsstunden aufgewendet.

Hundetoiletten

Für den Unterhalt der Hundetoiletten, das Leeren und Reinigen der Robidog-Behälter betrug der Aufwand in diesem Jahr 1'185 Arbeitsstunden. Etwas mehr als im letzten Jahr. Das Inkasso der Hundesteuer erfolgte durch die Finanzen.

Industriegleise Lyss Nord

Das Industriegleis wurde im Jahr 2022 wieder für wenige Fahrten genutzt. Während ein paar Monaten konnte ein Teil der Gleisanlage für das Abstellen von Güterwagen an eine private Firma vermietet werden. Der Aufwand für den Unterhalt war mit knapp 64 Stunden gering.

8. ÖFFENTLICHE GRÜNANLAGEN Im Berichtsjahr standen keine grösseren Projekte bei den öffentlichen Grünanlagen an. Der Fokus stand dabei insbesondere beim Unterhalt.

8.1 Projektierung und Realisierung

Das Werkhofteam und auch externe Gärtner hegten und pflegten die Grünanlagen und Bäume im ganzen Gemeindegebiet.

8.2 Unterhalt und Sanierung

Die öffentlichen Grünanlagen (Naturparks, Pflanzentröge usw.), Spielplätze, die Strassenrabatten und Grünflächen, sowie die öffentlichen Bäume erforderten für Neuanpflanzungen, Erneuerungen, Pflege, Mäharbeiten, Wässern, Laubarbeiten und Reinigungen, einen Aufwand der Baugruppe von total 5'287 Arbeitsstunden. Wegen des heissen und trockenen Sommers, war der Aufwand für das Bewässern in diesem Jahr wieder sehr hoch.

9. FLIESSGEWÄSSER

9.1 Projektierung und Realisierung

Im Berichtsjahr standen keine grösseren Projekte bei den fliessgewässern an. Der Fokus stand dabei insbesondere beim Unterhalt.

Im November vor 10 Jahren ist der Entlastungsstollen des Lyssbaches eingeweiht worden. Das Jubiläum wurde am 17.09.2022 mit der Bevölkerung gefeiert. Nebst der Möglichkeit, den Stollen zu besichtigen, wurden auf dem alten Viehmarktplatz, Container, gefüllt mit Wasser, aufgestellt. Sie zeigten eindrücklich, wie gross die Wassermenge in den Jahren der Überschwemmungen war, die damals pro Sekunde durch Lyss und den Lyssbach flossen.

9.2 Unterhalt und Sanierung

Der Aufwand der Werkhofmitarbeiter für den Unterhalt der Bäche und deren Ufer, betrug in diesem Jahr 330 Stunden. Dieser Aufwand ist praktisch gleichgeblieben, wie im Jahr zuvor.

10. ABWASSER-ENTSORGUNGSANLAGEN

10.1 Projektierung und Realisierung

Seit 2011 werden mit GEP (Genereller Entwässerungsplan) – Kreditmassnahmen der Kanalisationssanierung finanziert. Die Abrechnung des 5. GEP-Kredits wurde dem GGR im Herbst 2021 unterbreitet. Gleichzeitig wurde dem GGR ein Antrag für den 7. GEP-Kredit von wiederum Fr. 2'400'000.00 für die Jahre 2022 bis 2024 unterbreitet. Die Abrechnung des 6. GEP-Rahmenkredits ist im Herbst 2023 geplant.

Folgende Projektierungen wurde im Berichtsjahr durchgeführt:

- Gebiet Schachen
- Gebiet Stigli- / Riedmattweg

Im Jahr 2022 wurden 350 m Mischabwasser und 280 m Regenabwasser innerhalb der folgenden Gemeindestrassen ersetzt oder neugebaut:

Lyss				Busswil			
Strasse	Länge	DN	Abwasserart	Strasse	Länge	DN	Abwasserart
Bürenstrasse	7 m	315	Mischabwasser	Länggasse	43 m	400	Regenabwasser
Bürenstrasse	34 m	315	Mischabwasser	Länggasse	33 m	400	Regenabwasser
Bürenstrasse	20 m	315	Mischabwasser	Länggasse	4 m	315	Regenabwasser
Bürenstrasse	18 m	315	Mischabwasser	Länggasse	2 m	315	Regenabwasser
Bürenstrasse	44 m	400	Mischabwasser	Länggasse	38 m	315	Regenabwasser
Kirchenfeldstrasse	4 m	250	Mischabwasser	Länggasse	64 m	315	Regenabwasser
Kirchenfeldstrasse	15 m	400	Mischabwasser	Länggasse	45 m	250	Regenabwasser
Kirchenfeldstrasse	45 m	400	Mischabwasser	Länggasse	6 m	200	Regenabwasser
Kirchenfeldstrasse	27 m	250	Mischabwasser	Länggasse	2 m	160	Regenabwasser
Kirchenfeldstrasse	12 m	250	Mischabwasser	Worbenstrasse	43 m	250	Regenabwasser
Sonnhalde	28 m	400	Mischabwasser				
Sonnhalde	22 m	400	Mischabwasser				
Sonnhalde	3 m	315	Mischabwasser				
Sonnhalde	7 m	315	Mischabwasser				
Sonnhalde	33 m	400	Mischabwasser				
Stigliweg	8 m	400	Mischabwasser				
Stigliweg	22 m	400	Mischabwasser				

10.2 Unterhalt und Sanierung

Der Aufwand des Werkhofpersonals für den Unterhalt der öffentlichen Abwasseranlagen betrug im Jahr 2022 nur gerade 2 Stunden. Der Unterhalt und die Überwachung der Abwasseranlagen werden seit mehreren Jahren durch die Mitarbeitenden der ARA Lyss-Limpachtal und externen Firmen im Auftrag der Gemeinde erledigt.

11. ABFALL-ENTSORGUNG

Die Gesamtmenge der Siedlungsabfälle pro Einwohner (inklusive Industrie und Gewerbe) ging in Lyss im Berichtsjahr um fast 9% zurück von ca. 367 kg auf ca. 334 kg. Der Gesamtüberblick des Entsorgungsdienstes für Lyss und die Vertragsgemeinden präsentiert sich (ohne Tierkörpersammelstelle) wie folgt:

Ware	2020		2021		2022	
	To	Std.	To	Std.	To	Std.
Brennbarer Kehrlicht	3'254	4'004	3'254	4'004	3'139	4'223
Kompostmaterial	1'910	2'434	1'910	2'434	1'741	2'448
Altstoffe	542	210	542	210	501	833
Total	5'706	6'648	5'706	6'648	5'384	7'504

11.1 Sammlung und Entsorgung

Der Sammeldienst entsorgte für die Gemeinde Lyss/Busswil im Berichtsjahr 3'139 Tonnen brennbaren Kehrlicht und 1'741 Tonnen kompostierbares Material, total 4'880 Tonnen. Wie schon seit mehreren Jahren, wurden auch dieses Jahr für die Gemeinde Wengi der Kehrlicht und für die Gemeinde Worben der Kehrlicht und das Grüngut, durch die Abfuhr eingesammelt.

In der Gemeinde Wengi wurden 114 Tonnen Kehrlicht, in Worben 425 Tonnen Kehrlicht und 334 Tonnen kompostierbare Abfälle eingesammelt. Die kompostierbaren Abfälle von Worben gingen an einen privaten Feldrandkompostierbetrieb in Studen.

11.2 Papier- und Karton-sammlung

Seit dem 01.01.2022 wurde das Papier und der Karton nicht mehr von den Schulen gesammelt.

Die getrennten Sammlungen erfolgten mit dem Kehrichtlastwagen und wurden vom Werkhofpersonal erledigt.

Damit das Sammeln mit dem Kehricht-LKW möglichst speditiv erfolgen kann, wurde die Bevölkerung vorgängig auf die Möglichkeiten, das Papier und den Karton in Containern bereitzustellen, aufmerksam gemacht.

Erfreulicherweise haben sich viele für den Kauf von entsprechenden Containern entschieden. Sie alle profitieren davon, dass das Papier und der Karton lose in den Containern bereitgestellt werden kann und nicht mehr gebündelt werden muss. Beide Altstoffe wurden zur edi Entsorgungsdienste AG geliefert und dort zur Weiterverarbeitung vorbereitet. Die Preise pro Tonne, die vergütet wurden, sind sehr grossen Schwankungen ausgesetzt.

Total wurden Fr. 40'942.05 eingenommen und im Abfallbudget verbucht.

	2020	2021	2022
Papier in Tonnen	230.23	227.51	232.66
Karton in Tonnen	65.41	59.54	55.78

11.3 Sammelstelle und Entsorgung

In den beiden Altstoffsammelstellen Lyss und Busswil werden nur noch Glas, Alu-Weissblech und Altkleider gesammelt. Zudem werden 2x pro Jahr Sonderabfallsammlungen durchgeführt. An diesen Sammeltagen können die BewohnerInnen von Lyss und Busswil Sonderabfälle gratis abgeben. Im Jahr 2022 wurden an diesen 2 Sammeltagen knapp 4 Tonnen Sonderabfälle gesammelt und von der edi Entsorgungsdienste AG fachgerecht entsorgt. Im Jahr 2022 wurden fast 200 t, Altglas abgegeben. Gegenüber dem letzten Jahr hat die Menge um ca. 10% abgenommen. Die Sammelstelle bei der edi Entsorgungsdienste AG im Industriering in Lyss, wird von der Bevölkerung rege genutzt.

11.4 Dienstleistung für Dritte

Der Lysser-Abfuhrdienst bediente nebst Lyss auch die Vertragsgemeinden Wengi und Worben. Die brennbaren Abfälle aller Vertragsgemeinden wurden in die Müve Biel-Seeland AG transportiert.

Gemeinde	Ware	2020		2021		2022	
		To	Std.	To	Std.	To	Std.
Wengi	Kehricht	122	173	124	204	114	198
Worben	Kehricht	418	520	423	556	425	608
Worben	Grün	385	601	356	328	334	452
Total		1'016	1'346	903	1'088	873	1'258

Die von der Gemeinde Lyss betriebene regionale Tierkörper-sammelstelle wird von total 35 Seeländer Gemeinden oder Gemeindeverbänden benutzt. 14 Betriebe aus der Region bringen ihre Schlachtabfälle ebenfalls zu der Regionalen Tierkörper-sammelstelle im Industriering. Insgesamt wurden rund 204 Tonnen Schlachtabfälle und Kleintiere in die Tierkörper-sammelstelle geliefert und von der GZM Extraktionswerk AG Lyss abgeholt und verarbeitet. Weitere 71 Tonnen Tierkadaver (> 200 kg) wurden von der GZM Extraktionswerk AG Lyss bei den Tierhaltern und Privatpersonen abgeholt.

Jahr	Zur Sammelstelle angeliefert	Tiere ab Hof
	To	To
2020	165	52
2021	219	85
2022	204	71

Abfallstatistik Gemeinde Lyss	2018	2019	2020	2021	2022
Einwohnerzahl per Ende Jahr	14'794	15'385	15'679	15'679	16'105
Kehricht	55%	56%	56%	57%	58%
Lyss	3'181	3'175	3'254	3'259	3'139
Veränderung gegenüber Vorjahr	-0.7	-1.9	2.5	0.1	-3.7
Aufwand	3'809	3'950	4'004	4'239	4'223
Aufwand pro Tonne Kehricht	1.20	1.24	1.23	1.30	1.35
Kehricht pro Einw./Jahr	215	206	208	208	195
Veränderung gegenüber Vorjahr	-3.3	-3.3	0.6	-0.4	-6.2
Kompostierbare Abfälle	31%	32%	33%	34%	32%
Lyss	1'804	1'851	1'910	1'966	1'741
Veränderung gegenüber Vorjahr	-6.0	2.5	3.2	2.9	-11.5
Aufwand	2'753	2'608	2'434	2'636	2'448
Aufwand pro Tonne	1.53	1.41	1.27	1.34	1.41
Kompostmaterial pro Einw./Jahr	122	120	122	125	108
Veränderung gegenüber Vorjahr	-8.4	1.0	1.3	2.4	-13.8
Altstoffsammlung	13%	12%	11%	9%	9%
Glas	189	194	231	225	199
Konservendosen, Feinaluminium	9	9	11	12	10
Papier	399	301	230	228	233
Karton	74	68	65	60	56
Sonderabfälle (Batterien, Altöl, Leuchtstoff-/Entladungslampen)	7	5	4	3	4
Total Altstoffe	774	690	665	527	501
Veränderung gegenüber Vorjahr	-34.8	1.5	-3.6	-2.9	-4.8
Aufwand für Altstoffe (ohne Schulen)	147	113	210	285	833
Altstoffe/Einw./Jahr	52	45	42	34	31
Veränderung gegenüber Vorjahr	-36.5	0.1	-5.5	-3.4	-7.3
Total Siedlungsabfälle	5'759	5'715	5'829	5'752	5'381
Total Aufwand	6'709	6'671	6'647	7'160	7'504
Siedlungsabfälle/Einw./Jahr Lyss	389	371	372	367	334
Veränderung gegenüber Vorjahr	-11.1	-1.5	0.1	0.3	-8.9

**12. BAUDIENST
WERKHOF**

Die dem Werkhof obliegenden Aufgaben wurden im Berichtsjahr mit einem Bestand von 20 Mitarbeitenden und 2'000 Stellenprozenten erledigt. Eine Lernende im 3. Lehrjahr gehört ebenfalls zum Werkhofteam. Der Werkhof leistete wiederum für Dritte diverse Einsätze und erledigte Aufträge für andere Abteilungen und externe Auftraggeber.

Der Stundenaufwand (netto) aller Werkhofmitarbeitenden verteilt sich wie folgt:

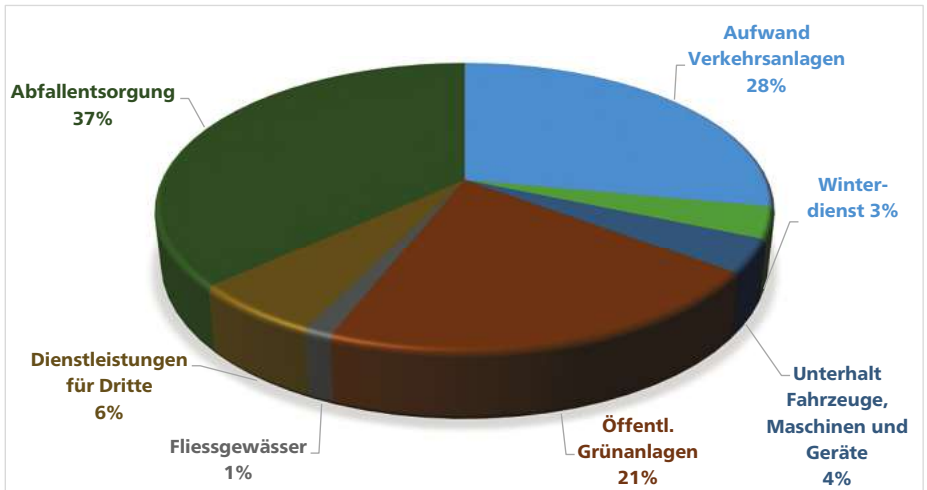

VII. Bildung + Kultur



6 Sitzungen Kulturkommission
5 Sitzungen Bildungskommission

20



Landschulwochen



95'981

ausgeliehene Medien



21.48

SchülerInnen pro Klasse
im Durchschnitt

89 Schulklassen

10



Anlässe der
Kulturkommission

VII. Bildung + Kultur

1. ABTEILUNG
Reissortvorsteherin
Hayoz Kathrin

Vom Corona-Modus zurück in die Normalität

Der Start ins 2022 stand weiterhin im Zeichen der Corona-Pandemie. Zu Beginn des Semesters waren die Schulen damit beschäftigt, die vom Kanton angewiesene Maskenpflicht auch bei den jüngsten SchülerInnen umzusetzen. Dies war nicht einfach, da vor allem die Kleinen noch darauf angewiesen sind, die Mimik in den Gesichtern zu lesen. Alle waren schliesslich erleichtert, als am 17.02.2022 die generelle Maskenpflicht an den Schulen aufgehoben wurde. Nachdem im Jahr 2021 alle Skilager abgesagt werden mussten, wurde gehofft, dass diese nun wieder möglich sein würden. Alle Vorbereitungen wurden getroffen und die Freude war sehr gross, als es Ende Februar erlaubt war – wenn auch teilweise mit Anpassungen – die Skilager durchzuführen. Viele Kinder kamen mit strahlenden Gesichtern zurück und haben die Lageratmosphäre sehr genossen.

Da nach Ausbruch des Ukrainekrieges auch Familien mit schulpflichtigen Kindern in Lyss ankamen, wurde rasch und unkompliziert eine „Willkommensklasse Deutsch als Zweitsprache“ eröffnet. Sobald die SchülerInnen über genügend Deutschkenntnisse verfügen, werden sie in Regelklassen integriert.

Der Schulbetrieb konnte laufend normalisiert werden und so wurden auch wieder Abschluss-theater sowie ein Musical einstudiert und einem zahlreich erschienenen Publikum präsentiert. Am Schulstandort Lyssbach wurde ein Schulfest durchgeführt, für welches die Kinder viele Darbietungen mit Gesang und Tanz einstudierten. Zudem wurden auch Getränke und Esswaren angeboten, was grossen Anklang fand.

Da die Lysser Bevölkerung weiterhin wächst, und die Gemeinde vor allem bei Familien sehr beliebt ist, wurden auf das neue Schuljahr hin 3 neue Klassen eröffnet.

Pünktlich zum Schuljahresbeginn konnte die sanierte Schulanlage Stegmarkt bezogen und im September offiziell eingeweiht werden. Die Sanierung ist sehr gelungen! Die Klassenzimmer und auch der Bereich für die Lehrpersonen wurden den heutigen Standards angepasst. Energetische Massnahmen wie Dämmungen, neue Fenster, Anschluss an die Fernwärme und auch eine grosse Photovoltaikanlage wurden realisiert.

Die Tagesschule ist ein Erfolgsmodell in Lyss! Da das Angebot an allen Standorten flächendeckend erfolgt, ist es für die Eltern ein sehr wichtiger Pfeiler bei der Vereinbarung von Familie und Beruf. Damit die Tagesschule attraktiv ist und bleibt, wurden auf das neue Schuljahr hin die Zeiten am Mittwochnachmittag leicht angepasst, sodass es nun genügend Platz für Aktivitäten ausserhalb der Schule gibt. Auf das neue Schuljahr hin wurden erstmals über 400 Kinder für die Tagesschule angemeldet, was einem Zuwachs von rund einem Drittel gegenüber dem letzten Schuljahr entspricht.

Weiter wurden die Anmeldungen neu über das System KiBon erfasst. Da noch nicht alle Schnittstellen geklärt waren, verursachte dies einen Mehraufwand bei der Einführung. Das System soll in Zukunft zu einer einfacheren Anmeldung für die Eltern führen und auch die Abteilung entlasten.

Auch im kulturellen Bereich konnte im März wieder zur Normalität zurückgefunden werden und der erste Kulturanlass, die Kunstausstellung im Sieberhuus, stattfinden.

Auch die weiteren, durch die Kulturkommission organisierten, Anlässe wurden nun geplant und konnten alle erfolgreich durchgeführt werden.

„Lyss on Stage“, das im Jahr 2021 während der Pandemie durch eine Gruppe junger Personen aus der Musikgesellschaft Lyss gegründet wurde, konnte seine 2. Auflage erfolgreich abhalten. Es gab kleine Veränderungen gegenüber dem Vorjahr. Die Bühne wurde gegen den Lyssbach gedreht, der Anlass etwas gekürzt und dauerte nur noch 4 Wochen. Den Auftakt bildete die 1. August-Feier, organisiert durch die Kulturkommission, mit dem Konzert von „Henä & Band“. An den 3 darauffolgenden Wochenenden fanden vielseitige Konzerte statt und zum Abschluss wurde am 4. Wochenende das Multikultifest eingebunden, welches zu einem farbenfrohen, multikulinarischen und -musikalischen Abschluss führte. Da

es so für alle stimmte, auch wenn alle Beteiligten Anpassungen an ihrem Konzept vornehmen mussten, soll „Lyss on Stage“ sowie das Multikultifest im Jahr 2023 wieder im ähnlichen Rahmen stattfinden.

Dank dem Fachwissen, der grossen Arbeit und der guten Einführung der MitarbeiterInnen, schaut Hayoz Kathrin auf ein sehr ereignisreiches und spannendes 1. Amtsjahr als Ressortvorsteherin zurück und bedankt sich herzlich bei allen für die geleistete Arbeit.

2. BILDUNG
2.1 Kommission Bildung
 Präsidentin
 Hayoz Kathrin

An 5 Kommissionssitzungen wurden folgende Themen beraten:

- Amtspflicht/Schweigepflicht/Ausstandspflicht
- Wahl des Vizepräsidiums
- Änderung Modulzeiten Betreuung Tagesschulen
- Postulat Fraktion SP/Grüne „flexible Tagesschulplätze“
- Finanzierung von Winterlagern, Landschulwochen und Schulreisen
- Aufgaben Bildungskommission
- Schulmodell an der Volksschule Lyss
- Evaluation Schulmodell 3b an der Volksschule Lyss
- Raumbedarf Schule Lyssbach; Standort Herrengasse
- Gesuch um Eröffnung je einer 1. Klasse und 7. Klasse
- 2. Klassenlehrfunktion
- Gemeinden Worben und Lyss; Zusammenarbeit auf der Sekundarstufe I

2.2 Schulleitungskonferenz

Die Schulleitungskonferenz trifft sich 14-täglich, um den laufenden Betrieb der Schule sicherzustellen und die gemeinsame Schul- und Unterrichtsentwicklung voranzutreiben.

Mitglieder der Schulleitungskonferenz:

Abteilungsleiter	Lees Alexander
Abteilungsleiterin-Stv.	Platter Karin
Schule Busswil	Monza Susanna
Schule Grentschel	Burkhard Rolf
	Minnig Marco
Schule Lyssbach	Roth Andrea
	Rüegger Michael
Schule Stegmatt	Vogt Maria
	Tanner Andreas

2.3 SchülerInnenzahlen

Stufe	Anzahl		Niveau
	Klassen	SchülerInnen	
Kindergarten	18	332	
1. Schuljahr	8	176	
2. Schuljahr	8	170	
3. Schuljahr	7	147	
4. Schuljahr	7	144	
5. Schuljahr	7	154	
6. Schuljahr	7	151	
7. Schuljahr	8	180	Niveauunterricht
8. Schuljahr	7	164	Niveauunterricht
9. Schuljahr	7	132	Niveauunterricht
Einschulungsklassen (EK)	3	27	
Klasse zur besonderen Förderung (KbF)	2	21	
Total	89	1'798	

Durchschnittliche SchülerInnenzahl bei 66 Klassen (ohne Kindergarten, EK und KbF): 21.48.

2.4 Winterlager auf der Sekundarstufe I

Die Klassen der Sekundarstufe I (Schule Busswil, 5. und 6. Klasse) führten ein Winterlager durch.

Busswil

Lagerort: 2 Klassen an der Lenk

Grentschel

Lagerorte: Je 2 Klassen in Adelboden und im Fieschertal und je 1 Klasse in Sörenberg und Saas Grund

Lyssbach

Lagerorte: 3 Klassen in Saas Grund, je 2 Klassen in Schönried und Blatten und 1 Klasse in Ferden und Schönried

Stegmatt

Je 2 Klassen in Leukerbad, an der Lenk und in Zweisimmen

2.5 Landschulwochen der Volksschule

Folgende Landschulwochen und Schulverlegungen wurden im Berichtsjahr durchgeführt:

Klasse	Lehrkraft	Ort
3a/b	Jost Regula, Gäumann Hans Jakob	Süderenlinden
4a/b	Brechbühl Sarina, Schindler Rebekka und Jost Laffer Regula	Saanenmöser
4z	Röthlisberger Michèle	Les Près d'Orvin
4z	Eugster Urs	Gros Prarys
5i	Hegnauer Manuel	Gantrischgebiet
6a	Balmer Noemie	Schönried
6e	Staufer Carmela	Lenk
6f	Gestach Naomi	Saanenmöser
6k	Huwyl Murielle	Adelboden
8l	Ueli Hess	Fahrradtour
8k	Bütikofer Adrian	S-chanf
8i	Maser Lucia	Tenero
9a	Guéra Samuel	Wabern und Stresa
9i	Flück Jasmin	Malters
9k	Wyss Manuel	Romanshorn
9l	Malär Simon	Malix GR
7e/f	Fach Anna/Herren Dominique	alle gemeinsam
8e/f	Dössegger Florian/Brand Muriel	Adelboden
9e/f	Herrmann Martina/Stuber Mirjam	

2.6 Papiersammlungen

Seit dem 01.01.2022 wird die Papiersammlung ausschliesslich durch die Abteilung Bau + Planung durchgeführt. Siehe VI. Bau + Planung.

3. SCHULSTANDORTE

3.1 Busswil

Schulleitung
Monza Susanna

Die neue Schulleiterin in Busswil wurde von allen Seiten gut unterstützt und konnte sich trotz schwierigen Situationen gut einleben. Viele bewährte, institutionalisierte und erfolgreiche Anlässe, Strukturen und Haltungen konnten weitergeführt oder ausgebaut werden. Alle waren dankbar, dass Anfang März wieder ohne Masken unterrichtet werden konnte. Das neue Schuljahr konnte somit ohne weitere Corona-Einschränkungen beginnen.

Für alle Beteiligten war die Umgestaltung des Pausenplatzes ein grosser Erfolg. Die SchülerInnen, Lehrpersonen, Tagesschule und das Reinigungs- und Abwartsteam wurden vorgängig über eine sinnvolle Gestaltung dieses Platzes befragt. Anschliessend wurde die Schule von der Firma Spielraum, von Hubacher Dres und seinem Team, sehr gut unterstützt; Ideen, Wünsche und Veränderungsvorschläge konnten eingebracht werden und wurden umgesetzt. Vor den Herbstferien konnten alle SchülerInnen aktiv mitgestalten: Es wurde gepflanzt, gehämmert, gesägt, geschraubt, gebohrt und „Fähnli“ gebastelt. Aktives Gestalten an einem Pausenplatz: Wo macht das technische/textile Werken noch mehr Sinn?

Mitte Oktober fand eine interne Einweihungsfeier statt, an der den SchülerInnen der Pausenplatz mit Musik und Smiley-Drohnenaufnahme von der ganzen Schule übergeben wurde.

Im September wurde ein Zimmer neu gestaltet, sodass nun auch der 5./6. Klasse ein weiterer Gruppenraum zur Verfügung steht.

Ein wunderschöner Anlass fand Ende November statt, das Lichterfest. Alle Klassen hatten den Auftrag, eine Lichterinstallation herzustellen, sodass Eltern, Grosseltern und Schulinteressierte diese an einem Abend besuchen konnten.



Welch wärmender, lichtervoller, fantasiereicher und gemütlicher Abend! Bei Suppe, Zopf und warmer „Schoggimilch“ wurde viel geplaudert, gelacht und die helle Adventsstimmung genossen.

Am Schulstandort Busswil wurden am Ende des Berichtsjahres folgende SchülerInnenzahlen ermittelt:

Stufe	Anzahl Klassen	Anzahl SchülerInnen
Kindergarten	2	39
1. Schuljahr	1	20
2. Schuljahr	1	17
3. Schuljahr	1	17
4. Schuljahr	1	19
5. Schuljahr	1	20
6. Schuljahr	1	19
EK	1	8
KbF	2	21
Total	11	180

Durchschnittliche SchülerInnenzahl bei 6 Klassen (ohne Kindergarten, EK und KbF): 18.66.

Die Einführungsklasse und die 2 Klassen für besondere Förderung werden durch den Verband Integration und schulische Fördermassnahmen (IFB) Schulkreis Büren geführt.

3.2 Grentschel Schulleitung Burkhard Rolf Minnig Marco

Die auslaufende Abschaffung der Corona-Schutzmassnahmen und die Aufhebung der damit verbundenen Testpflicht brachte zu Beginn des Jahres eine deutliche Beruhigung und Stabilität in den Schulalltag. So war es im Verlauf des ersten halben Jahres zunehmend wieder möglich, gemeinsame Anlässe mit den SchülerInnen und dem Team durchzuführen. Es konnte ein bedeutendes Stück Normalität zurückgewonnen werden.

Die Erfahrungen mit Unterricht im Neubau und Betreuung in der Tagesschule zeigten, dass die neuen Gebäude ihren Zweck sehr gut erfüllen. Die Räume funktionieren für die verschiedenen Bestimmungen und Funktionen optimal. Die SchülerInnen, Lehrpersonen und das Betreuungspersonal sind mit den neuen, örtlichen Begebenheiten glücklich. Insbesondere das Zusammenleben und

-arbeiten der Klassen der Heilpädagogischen Schule, Kindergartenklassen und 9. Klassen ist bereichernd und eröffnet neue Chancen der Begegnung und des Unterrichts.

Auch die Erfahrungen mit der nun integrativ geführten Tagesschule sind sehr positiv. Die SchülerInnen beider Schulen begegnen sich vorurteilsfrei und absolut natürlich. Die Zusammenarbeit der Betreuungspersonen der Heilpädagogischen Schule und der Schule Grentschel funktioniert ebenfalls sehr gut. Die zweijährige und aufwändige Projektarbeit zur Schaffung einer integrativen Tagesschule hat sich bewährt.

Der Zuzug von ukrainischen Flüchtlingsfamilien im Frühling hatte zur Folge, dass im Neubau der Schule Grentschel eine Integrationsklasse für Deutsch als Zweitsprache für ukrainische Kinder und Jugendliche mit Wohnsitz Lyss (IK DaZ Ukraine) eröffnet wurde. Der Unterricht wird von einem Team von schweizerischen und ukrainischen Lehrpersonen durchgeführt. Die Klasse umfasst rund 12 Kinder und Jugendliche, die je nach individuellem sprachlichem Fortschritt in Lysser Regelklassen integriert werden.

Die Erfahrungen und Auswirkungen des Krieges in der Ukraine haben grossen Einfluss auf das Befinden und die schulische Motivation dieser SchülerInnen.



Der stetige Zuwachs von Neuzuziehenden in Lyss macht sich auch in der Schule Grentschel bemerkbar. Mit dem Start des neuen Schuljahres konnte eine weitere 7. Klasse eröffnet werden. Damit ist der 1. Schritt zur Aufstockung des Zyklus 3 zu einer dreireihigen Oberstufe im Grentschel getan.

Im Bereich der Schul- und Unterrichtsentwicklung haben sich die Lehrpersonen anlässlich einer Reihe von periodisch stattfindenden schulinternen Weiterbildungsveranstaltungen in der Thematik von Lerncoaching vertieft. Die gewonnenen Erkenntnisse und Resultate fliessen im Alltag in den Unterricht ein. Das coronabedingt abgesagte Showprojekt „Spektakel 2“ findet nun mit dem musikalischen Grossprojekt „Grentscherto“ als Fortsetzung statt. Geplant und in Vorbereitung sind 3 Openair-Chorkonzerte zusammen mit der Musikgesellschaft Lyss und der Jugendmusik Lyss im Juni 2023 auf dem Areal der Schule Grentschel.

Am Schulstandort Grentschel wurden am Ende des Berichtsjahres folgende SchülerInnenzahlen ermittelt:

Stufe	Anzahl Klassen	Anzahl SchülerInnen	Niveau
Kindergarten	5	95	
1. Schuljahr	2	47	
2. Schuljahr	2	44	
3. Schuljahr	2	44	
4. Schuljahr	2	39	
5. Schuljahr	2	44	
6. Schuljahr	2	43	
7. Schuljahr	3	68	Niveauunterricht
8. Schuljahr	2	47	Niveauunterricht
9. Schuljahr	2	39	Niveauunterricht
Total	24	510	

Durchschnittliche SchülerInnenzahl bei 19 Klassen (ohne Kindergarten): 21.84.

3.3 Lyssbach

Schulleitung
Roth Andrea
Rüegger Michael

Die Schule Lyssbach auf dem Weg

Das Schulfest am Ende des Schuljahres bildete einen der Höhepunkte im Jahr 2022. Die zahlreichen Darbietungen, Wettbewerbe und Ausstellungen sowie die feinen kulinarischen Leckerbissen wurden zwischenzeitlich leider durch Regen und Gewitter unterbrochen, doch der guten Stimmung tat das keinen Abbruch.





Schulfest 2022, Schule Lyssbach

Die Musical-Aufführungen waren die Erfolgs-Sensation! Der Saal im Weissen Kreuz war bei jeder Vorstellung ausverkauft – die Kritiken und die Presse einhellig positiv!



Es lohnt sich ga z luege! Es isch geniau 🍌🍌🍌🍌



Musical „Avengers – Das Chaos kehrt zurück“

Glücklicherweise konnten praktisch alle Anlässe und auch der tägliche Unterricht wieder – mit mehr oder weniger zusätzlichem Aufwand – stattfinden.



Herbstanlass mit den Partnerklassen

Auf dem Weg

Partizipativ und mit viel Engagement entwickelt sich die Schule Lyssbach weiter. Die erfolgreiche Arbeit im Zyklusrat 2 und 3 sowie die Aktion Pausenkiosk gegen den Krieg in der Ukraine zeigen, dass die Schule Lyssbach eine sehr lebendige und positive Schulkultur pflegt.



Am Schulstandort Lyssbach wurden am Ende des Berichtsjahres folgende SchülerInnenzahlen ermittelt:

Stufe	Anzahl Klassen	Anzahl SchülerInnen	Niveau
Kindergarten	5	94	
1. Schuljahr	2	44	
2. Schuljahr	3	65	
3. Schuljahr	2	44	
4. Schuljahr	2	43	
5. Schuljahr	2	46	
6. Schuljahr	2	45	
7. Schuljahr	3	67	Niveauunterricht
8. Schuljahr	3	69	Niveauunterricht
9. Schuljahr	3	56	Niveauunterricht
EK	1	10	
Total	28	584	

Durchschnittliche SchülerInnenzahl bei 22 Klassen (ohne Kindergarten und EK): 21.77.

3.4 Stegmatt
Schulleitung
Tanner Andreas
Vogt Maria

Im Sommer 2022 durfte die Schule Stegmatt auch das 2. sanierte Gebäude in Betrieb nehmen. Somit ist die Sanierung der Schulanlage Stegmatt abgeschlossen.

Nun können auch den SchülerInnen attraktive Räume mit moderner Infrastruktur anbieten. Den Lehrpersonen stehen neue, freundliche und gut ausgerüstete Arbeitsräume zur Verfügung.

Mit einem grossen Schulfest wurde dieser neue Abschnitt gegen aussen sichtbar gemacht. Der Bevölkerung konnten die renovierten Schulhäuser anlässlich von Führungen gezeigt werden. Das stiess auf grosses Interesse und erfreuliche positive Rückmeldungen.

Die Eltern und die SchülerInnen schätzen ganz offensichtlich eine Gemeinde, die bereit ist, in die Infrastruktur der Bildung zu investieren, der es wichtig ist, wie ihre Schulhäuser aussehen, der es bewusst ist, dass diese Gebäude eine Visitenkarte der Gemeinde sind.

Die Kinder und Jugendlichen sind stolz, in einem solchen Schulhaus unterrichtet zu werden und sie schätzen die neuen Möglichkeiten sehr: attraktive Aussenräume, Spielgeräte, Einzelarbeitsplätze im Gang, Gruppenräume, Halbklassenzimmer, funktionierende Technik.

In der jetzigen Stellsituation sind attraktive Arbeitsplätze ein (weiterer) Standortvorteil, der genutzt werden kann.

Allen Lehrkräften und SchülerInnen ist ein grosser Dank auszusprechen: Es waren entbehrensreiche Umbaujahre, es gab viele Einschränkungen, viel Lärm und es musste oft improvisiert werden. Aber zu jeder Zeit mit einem klaren Ziel, wofür es sich gelohnt hat.



Am Schulstandort Stegmatz wurden am Ende des Berichtsjahres folgende SchülerInnenzahlen ermittelt:

Stufe	Anzahl Klassen	Anzahl SchülerInnen	Niveau
Kindergarten	6	104	
1. Schuljahr	3	65	
2. Schuljahr	2	44	
3. Schuljahr	2	42	
4. Schuljahr	2	42	
5. Schuljahr	2	44	
6. Schuljahr	2	44	
7. Schuljahr	2	45	Niveauunterricht
8. Schuljahr	2	48	Niveauunterricht
9. Schuljahr	2	37	Niveauunterricht
EK	1	9	
Total	26	524	

Durchschnittliche SchülerInnenzahl bei 19 Klassen (ohne Kindergarten und EK): 21.63.

3.5 Tagesschule Die Anzahl der angemeldeten Kinder erhöhte sich nach dem Corona-Jahr wieder.

Schuljahr	2019/2020	2020/2021	2021/2022
	01.08.2019 bis 31.07.2020	01.08.2020 bis 31.07.2021	01.08.2021 bis 31.07.2022
angemeldete Kinder	333	303	343
geleistete Betreuungsstunden	134'621	138'932	141'528
ausgegebene Mittagessen	20'816	27'484	29'084

3.6 Schulzahn-pflege Die Gemeinde ist verpflichtet, für die zahnärztlichen Untersuchungskosten und die Prävention aufzukommen. Es wurden 1'165 SchülerInnen durch die Lysser Schulzahnärzte untersucht. 579 SchülerInnen wurden durch private Zahnärzte untersucht.

Die Prophylaxe-HelferInnen haben in den Kindergärten und den 1. bis 4. Klassen wieder mit dem praktischen sowie theoretischen Unterricht begonnen.

3.7 Schulärztliche Untersuchung Die gesetzlich vorgeschriebenen Untersuchungen der SchülerInnen im 2. Kindergartenjahr sowie in den 4. und 8. Klassen wurden vorgenommen. Wieder zugenommen hat die Läuseplage und es mussten Kontrollen in einzelnen Klassen durchgeführt werden.

4. FREIWILLIGE KURSE Zuständig für die Koordination des freiwilligen Schulsports ist Zitterli Daniel, Lehrperson am Schulstandort Stegmatz.

4.1 Sport

Das Angebot umfasste folgende Sportarten:

Jahreskurse: Volleyball, Minivolleyball, Kinderhandball polysportiv, Minihandball, Handball, Karate-Do, Aikido und neu Fussball für Mädchen

Semesterkurse: Schwimmen und Curling

Teilnehmende	2020	2021	2022
Jahreskurse	154	200	227
Semesterkurse	156	169	163
Total	222	369	390

4.2 Sprache Der Kurs „Atelier en français“ wurde im Frühjahr für Kinder der 1. und 2. Klasse angeboten.

	2020	2021	2022
Teilnehmende	12	14	11

5. KULTUR
5.1 Kommission
Kultur
 Präsidentin
 Hayoz Kathrin

Die Kulturkommission tagte an insgesamt 6 Sitzungen. Dazu kamen noch weitere Sitzungen der jeweiligen OKs der einzelnen Anlässe.
 Es war schön, dass ab März alle Anlässe wieder ohne Einschränkungen durchgeführt werden konnten.

Kunstaussstellung vom 04. bis 08.03.2022

Mit einer gut besuchten Vernissage am 04.03.2022 öffnete die Kunstaussstellung ihre Tore. Die 8 KünstlerInnen präsentierten ihre Werke von Freitag bis Dienstag, welche sie während dieser Zeit auch zum Verkauf anboten.



Flohmarkt vom 07.05.2022

Der 29. Flohmarkt wurde zum 2. Mal auf dem Marktplatz und der Schulgasse, dem Lyssbach entlang, durchgeführt. Die 51 Marktstände und 28 Kinderstände wurden von 08.30 bis 16.00 Uhr rege besucht. Während dem ganzen Tag hat der Verein „Musik für Menschen“ für die Verpflegung der vielen Kauflustigen sowie VerkäuferInnen gesorgt und konnte somit auch auf sich aufmerksam machen. Das bunte Treiben auf dem Marktplatz hat Lyss belebt und der Anlass ist nach wie vor bei der Bevölkerung sehr beliebt.



Plakatwettbewerb 2022 vom 25.05. bis 07.06.2022

Zum 5. Mal organisierte die Kulturkommission den Plakatwettbewerb. Der Wettbewerb zum Thema „Freiheit“ wurde im Februar 2022 ausgeschrieben. Teilnehmen durften Personen ab dem 16. Altersjahr oder auch Gruppen aus Lyss und Umgebung. Die Teilnahme am Wettbewerb war kostenlos.
 Es wurden insgesamt 15 Plakate eingereicht. Eine Jury, zusammengesetzt aus Mitgliedern der Kulturkommission und Sachverständigen aus den Bereichen Kunst, Fotografie und Grafik haben die Werke beurteilt. Die Besuchenden der Ausstellung konnten ihrem Favoriten zusätzlich 1 Stimme geben. Die Reichweite der Stimmabgabe konnte mittels einem Online-Voting verdoppelt werden. Rund 569 Stimmen wurden so registriert. Zusammen mit den Jurypunkten wurde folgende Rangliste ermittelt:

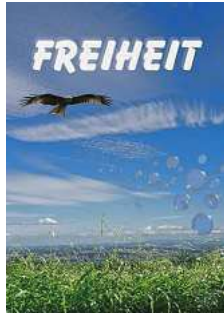

Platz 1: Wüthrich Anna



Platz 2: Velkova Saška

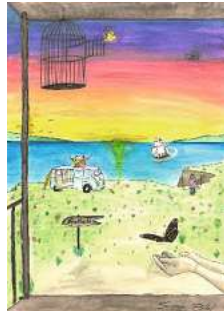

Platz 3: Bilat Simon



Platz 3: Jain Shruti

Neuzuzügeranlass vom 11.06.2022

An diesem sonnigen Samstag wurden 93 Erwachsene und 16 Kinder von Gemeindepräsident Nobs Stefan im Saal des Hotel Restaurant Weisses Kreuz begrüßt. Mittels einer Präsentation wurden die Gäste über das Wichtigste der Gemeinde Lyss informiert. Im Anschluss daran fand in Gruppen ein Rundgang entlang des Lyssbachs statt, bei dem jeweils über einige historische Lysser Bauten berichtet wurde. Zurück beim Weissen Kreuz wurde den neuen EinwohnerInnen von Lyss ein Apéro serviert und sie konnten dabei neue Bekanntschaften knüpfen.



Bundesfeier vom 01.08.2022

In diesem Jahr hat die Kulturkommission und Gemeinde Lyss erneut in Zusammenarbeit mit „Lyss on Stage“ die Bundesfeier ausgerichtet. Dank der modernen Infrastruktur von „Lyss on Stage“ und der zusätzlichen Dekoration steigerte sich das festliche Ambiente in diesem Jahr ein weiteres Mal. Die Feuerschalen feierten nach der Corona-Pause ihr Comeback mit Stecken und Schlangensprotzen. Auch mitgebrachte Würste konnten dort grilliert werden. Musikalisch konnten die Besuchenden „tolle“ Konzerte von „Henä & Band“ sowie der Musikgesellschaft Lyss hören. Nach dem Fahnenmarsch begrüßte

Gemeindepräsident Nobs Stefan das Publikum und GGR-Präsidentin Hess Barbara hielt die Festrede. Gemeinderätin und Kulturkommissionsvorsitzende Hayoz Kathrin führte informativ durch die gelungene Feier.



Kultur Tour vom 10.09.2022

Nach der langen Pause konnte die 11. Kultur Tour endlich durchgeführt werden. Mit Retto Jost, AYU, Trio Chäslädeli, Pedro Lenz und Sven Ivanić konnte ein „tolles“ Programm angeboten werden, das die Besuchenden überzeugte. Jeder/jede AkteurIn ist an diesem Abend viermal aufgetreten und so durften sich die Kulturbegeisterten ihr Programm selbst zusammenstellen. Zum Schluss kamen alle in den Genuss des Schlusskonzerts von Timebelle beim Sieberhuus. Während des ganzen Abends versorgte die „Hospitium Lounge“ und „Deluxe Street Food“ die Gäste mit Getränken und feinem Essen.



JungbürgerInnenfeier/Jahrgangsfest vom 14.10.2022

47 junge Erwachsene mit Jahrgang 2004 füllten die Halle der KUFA – das Licht war gedimmt und alle Augen richteten sich erwartungsvoll Richtung Bühne. Die Zusammenkunft glich einem Klassentreffen und dennoch waren sich die einzelnen Gruppierungen so vertraut, als hätten sie sich gestern zuletzt gesehen. Bei einem Begrüssungsdrink und einem kleinen Apéro wurden die Gäste von den Gemeindepräsidenten Nobs Stefan, Lyss und Gyger Daniel, Worben begrüsst. In einem Kurzfilm über den Jahrgang 2004 wurde dem Publikum gezeigt, was in ihrem Geburtsjahr geschehen ist – über Musik- und Kinocharts sowie politische Themen und Umweltgeschehnisse. Zur Politik konnten auch die extra eingeladenen JungpolitikerInnen sehr gut Auskunft geben: Im Interview erklärten sie, warum sie in ihrer Partei tätig sind, und welche Motivation dahintersteckt. Anschliessend erklärte die neue Chefin der KUFA, was nebst den Partys in der Halle hinter den Kulissen sonst noch geschieht. Dass Anlässe wie das Jahrgangsfest oder eine Bundesfeier in das Aufgabengebiet der Kulturkommission gehören, wurde den jungen Leuten ebenfalls erläutert. Zugleich warteten aber schon alle gespannt auf das Quiz von „The Great Quizbies“! Mal sehen, wer denn nun in der letzten Dreiviertelstunde gut aufgepasst hat. Zwischen den 2 Teilen des Quiz überreichten die Gemeindepräsidenten feierlich die Bürgerbriefe. Dazu gehört seit letztem Jahr auch eine Ausgabe der „Neujahrsblätter“ (heute „Gemeindechronik“) des Jahrgangs. Das war aber noch nicht alles! Die JungbürgerInnen bekamen eine Memberkarte der aktuellen KUFA-Saison, die SiegerInnen des Quiz „tolle“ Preise und zum Schluss konnten sich alle Anwesenden mit Pizza oder Flammkuchen satt essen. Da alle, die noch Lust hatten, auch an der anschliessenden Single-Party der KUFA gratis teilnehmen durften, wurde der offizielle Teil des Fests bereits um 22 Uhr beendet. Das Jahrgangsfest, auch bekannt als JungbürgerInnenfeier, erlebte dieses Jahr einen erfreulichen Aufschwung. Die Anzahl der angemeldeten jungen Erwachsenen hat sich im Vergleich zu 2021 nahezu verdoppelt! Das neue Konzept bewährte sich also, und die Kulturkommission Lyss freut sich schon jetzt aufs nächste Jahr mit ebenso zahlreichem Publikum des Jahrgangs 2005.

	Eingeladen	Angemeldet
Busswil	15	1
Lyss	133	38
Worben	26	8
Total	174	47



Vereinsempfang vom 04.11.2022

Am diesjährigen Vereinsempfang wurden 206 Vereine eingeladen – davon waren am Anlass über 55 Vereine vertreten. Angemeldet haben sich insgesamt rekordverdächtige 274 Personen. Während dem Abend konnten 2 Vereine und 46 Einzelpersonen geehrt werden und sie alle bekamen zudem ein kleines Präsent. Musikalisch umrahmt wurden die Ehrungen mit 2 Musikblöcken von „Rabbit Hash“ und einer Vereinsvorstellung inklusive Ständchen vom Jodlerklub Lyss, welcher im Jahr 2021 sein 100-Jahre-Jubiläum feierte. Beim traditionellen Apéro konnten sich die Delegationen der Vereine rege austauschen und die Gemeinschaft geniessen.



Stärnemärit im Sieberhuus vom 25. bis 27.11.2022

Am diesjährigen Stärnemärit konnten 25 AusstellerInnen während 3 Tagen ihre handgefertigten Waren zum Verkauf anbieten. Auch der Stall wurde wieder für Verkaufsfläche genutzt. Die „Wohnung“ im Parterre wurde neu fürs Café „Stärnestübli“ genutzt. Dies stiess bei den BesucherInnen auf Begeisterung.

Advents-Wunschbaum vom 24.11. bis 27.12.2022

Auswertungen zum Wunschbaum haben ergeben, dass total 407 Karten abgegeben wurden. An allen 3 Tagen des Stärnemärits wurden von den Kulturkommissionsmitgliedern pro halben Tag während 2 Stunden Karten herausgegeben und teilweise zeitgleich aufgehängt. 243 Wünsche blieben unerfüllt, 147 Wünsche wurden erfüllt oder es wurden die Kontaktangaben abgegeben, um den Wunsch zu erfüllen. Die restlichen Wünsche waren ideale Wünsche, die nicht erfüllt werden können.



Entwicklungs- und Katastrophenhilfe im In- und Ausland

Von der Kommission Kultur wurden 3 Projekte ausgewählt und einmalig unterstützt:

- Schweizerische Bibliothek für Blinde, Seh- und Lesebehinderte
- Tischlein deck dich
- Schweizer Heimatschutz

Finanzielle Beteiligung an kulturellen Anlässen oder Projekten

Die Gemeinde hat im Sinne einer Defizitgarantie oder einmaligen Beiträgen folgende Vereine/Institutionen unterstützt:

- Buchprojekt „Peter und Greti“
- Buchprojekt „Freiwillig aktiv Bern“
- Wanderbühne Dr. Eisenbarth, Tournee 2022
- Märchentheater Fidibus, Tournee 2022/2023
- Multikultifest
- Uraufführung Requiem, Konzertchor Rapperswil, ref. Kirche Lyss
- Stärnemärit 2022, Tourismus Lyss
- Kinderkonzerte „Sing mit uns“



Gestaltung des Eingangsbereichs der Verwaltung am Marktplatz 6

Im Eingangsbereich der Verwaltung werden regelmässig Fotografien von Möri Kurt oder Hofmann Theo ausgestellt. Die Dekoration, passend zu den Bildern, wird von Frieden Denise kreiert.

Zusätzlich wurde dieses Jahr wieder ein Weihnachtsbaum vor der Verwaltung aufgestellt und geschmückt.



6. GEMEINDE-BIBLIOTHEK

Die Gemeindebibliothek zählt 1'296 Mitglieder. Ca. zwei Drittel der LeserInnen stammen aus Lyss und Busswil, ein Drittel aus den umliegenden Gemeinden Grossaffoltern, Seedorf, Worben, Jens, Aarberg usw. Im Frühjahr 2022 konnten alle Corona-Massnahmen aufgehoben werden. Endlich durfte die Kundschaft wieder ohne Masken in der Bibliothek begrüsst werden. Ein schöner Moment!

Statistik

Ausgeliehene Medien		Angekaufte Medien		Medienbestand	
2020	97'576	2020	2'061	15'355	Bücher
2021	103'389	2021	2'018	920	CD
2022	95'981	2022	1'731	43	Kassetten
				70	CD-Rom
				2'661	DVD
				1'641	Hörbücher
				27	Zeitschriften-Abos
				39557	E-Medien
dibiBE					
2020	8'465				
2021	8'205				
2022	8'484				

VIII. Sicherheit, Liegenschaften + Sport

67'504 Schüsse
in der 300-m-Anlage



28
Gesuche für
Einbürgerung



20,4%
Anteil ausländischer
Wohnbevölkerung

115 Schadenereignisse /
Einsätze Feuerwehr



9,1%

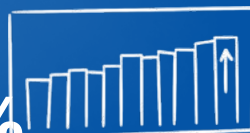

5-jähriges Wachstum
der Bevölkerung

217'304'400

GVB-Versicherungswert der
gemeindeeigenen Liegenschaften



2'391'718

Einnahmen aus Vermietung,
Verpachtung und Baurechten

VIII. Sicherheit, Liegenschaften + Sport

1. ABTEILUNG Ressortvorsteher Häni Patrick

Die Themen Sport und Bewegung werden in der Gemeindeverwaltung weiter gestärkt. Nachdem im Jahr 2021 der Sport in der Gemeindestruktur verankert wurde, konnte 2022 mit Vils Seline eine kompetente Fachfrau als Sportkordinatorin angestellt werden. Der Skatepark im Sportzentrum Grien wurde im Sommer erneuert und erweitert. Viele Kinder, Jugendliche und Erwachsene nutzen die neue Infrastruktur.

Im Sportzentrum Grien als Hauptstandort des Berner Kantonalen Turnfest 2022 wurden an 2 Juni Wochenenden sportliche Höchstleistungen erbracht. Es turnten rund 9'000 TurnerInnen und an beiden Wochenenden kamen gegen 10'000 Zuschauer nach Lyss und Aarberg. Die Infrastruktur diente der Erholung, Verpflegung oder zum gesellschaftlichen Zusammentreffen von Jung und Alt. Als Übernachtungsorte dienten nebst den Campinganlagen auch die Seelandhalle und Curlinghalle.

Die Mitarbeitenden der Abteilung scannten und archivierten hunderte von Dossiers und Unterlagen und nutzen den Mehrwert der Digitalisierung. Das Wissen ist rascher und breiter verfügbar, Prozesse können effektiver bearbeitet werden. Im Bereich Liegenschaften + Sport wurden 2 neue Informatikprogramme implementiert. Die Bewirtschaftung von Miet-, Baurecht- und Pachtverträgen wird mit der Anwendung Abalmmo sichergestellt. Damit sind die Schnittstellen, zum Beispiel für das Mietinkasso, zum ERP (Enterprise-Resource-Planning) System Abacus vereinfacht. Die Instandhaltung und Instandsetzung der von der Gemeinde betriebenen Liegenschaften, wird durch SmartImmo gesteuert. Bis Ende Jahr 2022 wurden im neuen System die von der Gemeinde betriebenen Objekte mit deren Bauteilen und Flächen erfasst.

Die Verankerung der neuen Führungsstrukturen mit den Leitungen Liegenschaftsdienst, Seelandhalle, Sportzentrum Grien und Parkschwimmbad hat stattgefunden. Die Leitungspersonen entwickeln ihre Führungskompetenzen laufend. Alle öffentlich nutzbaren Anlagen wie Sporthallen, Eishalle, Aula oder Pumptrack können online auf der Homepage www.lyss.ch gebucht werden.

Im Bereich öffentliche Sicherheit wurde im Sommer die neue Strategie umgesetzt. Das Polizeiinspektorat wurde in Öffentliche Sicherheit umbenannt. Mit dem neuen Namen sollen die Mitarbeitenden nicht mehr mit der Polizei verwechselt werden. Deshalb wird auch die polizeiähnliche Uniform durch ein neues Kleiderkonzept ersetzt. Die Mitarbeitenden im Ausseneinsatz sollen erkennbar und beschriftet sein, damit sie von der Bevölkerung direkt angesprochen werden können. Die Leistungen Pikettdienst und die präventive Präsenz mit Rundgängen ohne konkreten Auftrag werden nicht mehr erbracht. Zudem führt die Umstellung zu Einsparungen im tiefen fünfstelligen Bereich pro Jahr.

Die Gemeinde Lyss verfügt über eine grosse Zahl eigener Sport- und Freizeitanlagen. An den Standorten Parkschwimmbad, Sportzentrum Grien, alte Försterschule und Seelandhalle stehen kurz bis mittelfristig grosse Investitionen an. Die Anlagen sind teilweise sanierungsbedürftig und entsprechen nicht mehr den heutigen Anforderungen hinsichtlich Angebot, Kapazität und Energieeffizienz. Bevor konkrete Baumassnahmen resp. Projekte in Angriff genommen werden, soll eine strategische Gesamtsicht auf sämtliche Anlagen erarbeitet werden. Deshalb setzt der Gemeinderat im Dezember 2022 die Planungskommission „Strategie-Planung Sport- und Freizeitanlagen“ ein. Sie besteht aus Vertretern aller Fraktionen, der Fachgruppe Sport + Freizeit, sowie aus den Ressorts Präsidiales, Bau + Planung und Sicherheit, Liegenschaften + Sport.

2. STÄNDIGE KOMMISSIONEN UND FACHGRUPPEN

Nachfolgend sind die Kommissionen und Fachgruppen mit der Anzahl Sitzungen aufgeführt: Parlamentarische Kommission Sicherheit, Liegenschaften + Sport mit 5 Sitzungen, Kommission Sicherheit + Liegenschaften mit 8 Sitzungen, Fachgruppe Schiesswesen mit 1 Sitzung, Fachgruppe Sport + Freizeit mit 4 Sitzungen und der Begleitgruppe Spielplatzkonzept mit 5 Sitzungen.

2.1 Kommission Sicherheit + Liegenschaften

Präsident
Häni Patrick

Öffentliche Sicherheit

- Vergabe von Pachtland
- Umnutzungen von Wohnungen auf den Schularealen Grentschel und Stegmatt
- Demarkierung von Parkplätzen in Busswil
- Strategie Liegenschaften Bödeli
- Jahresbericht der Kantonspolizei
- Erarbeitung der Richtlinien über die Benützung des öffentlichen Grundes
- Vertragsaufhebung im Bereich Taxi mit der Gemeinde Aarberg
- Betriebskonzept und Standort des Notfalltreffpunkts
- Neue Strategie des Bereichs öffentliche Sicherheit
- Strategieentscheid über die Liegenschaft Eigenacker
- Information Raumbedarf Schulareal Herrengasse
- Gebühren Dienstleistungen Grabunterhalt
- Einsetzung Planungskommission Arealplanung Sport- und Freizeitanlagen
- Bewilligungen von Grabaufhebungen
- Bewilligungen von einzelnen Verkehrssignalisationen
- Orientierung zum Wasseralarm
- Tarife Seelandhalle
- Hallenpatronat Seelandhalle
- Personalressource Feuerwehr

2.2 Fachgruppe Schiesswesen

Präsident
Häni Patrick

Die Sitzung der Fachgruppe Schiesswesen fand am 20.01.2022 statt. Die Schussstatistik der Saison 2022 der Schiessanlage Winigraben ist unter Punkt 12.2 aufgeführt.

2.3 Fachgruppe Sport + Freizeit

Präsident
Häni Patrick

Die Fachgruppe Sport + Freizeit wurde durch ein Postulat mit 2 Vertretern der kleinen und mittleren Sportvereine ergänzt. Der GR hat auf Vorschlag der Vereine Walsler Fabio und Siegenthaler Marc in das bestehende elfköpfige Gremium gewählt.

3. EINWOHNER-KONTROLLE

3.1 Bevölkerungsbewegung

Wohnsitzregister	SchweizerInnen			AusländerInnen			Total		
	2020	2021	2022	2020	2021	2022	2020	2021	2022
Zugezogene Personen	781	698	799	384	415	443	1'165	1'113	1'242
Geburten	129	122	91	43	44	31	172	166	122
Einbürgerungen	33	31	58	0	0	0	33	31	58
Total	943	851	948	427	459	474	1'370	1'310	1'422
Weggezogene Personen	701	710	691	261	271	253	962	981	944
Todesfälle	109	111	125	16	7	12	125	118	137
Einbürgerungen	0	0	0	33	31	58	33	31	58
Total	810	821	816	310	309	323	1'120	1'130	1'139
Bestand 31.12.2020	12'707			2'972			15'679		
Bestand 31.12.2021	12'737			3'122			15'859		
Bestand 31.12.2022	12'869			3'273			16'142		

Bevölkerungsbewegung 2022

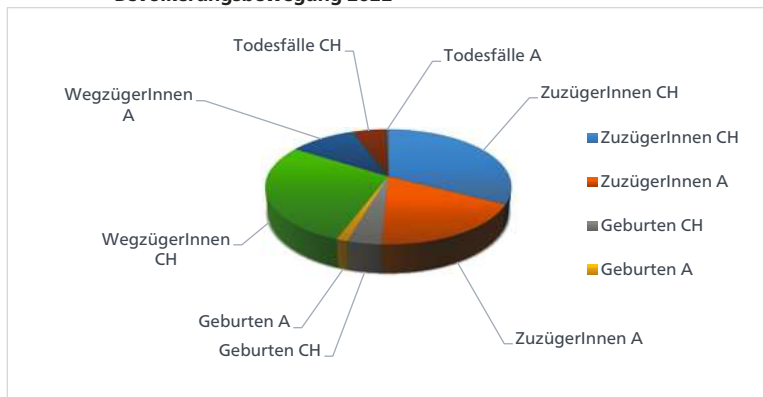

Einwohnerzahlen

(per 31.12.2022)

	AusländerInnen	SchweizerInnen	Total
1997	1'835	8'493	10'328
1998	1'847	8'595	10'442
1999	1'865	8'678	10'543
2000	1'887	8'724	10'611
2001	1'898	8'857	10'755
2002	1'873	8'930	10'803
2003	1'862	9'021	10'883
2004	1'801	9'119	10'920
2005	1'730	9'184	10'914
2006	1'690	9'316	11'006
2007	1'718	9'549	11'267
2008	1'762	9'660	11'422
2009	1'830	9'840	11'670
2010	1'861	9'936	11'797
2011	2'152	11'747	13'899
2012	2'188	11'854	14'042
2013	2'227	11'887	14'114
2014	2'316	11'807	14'123
2015	2'324	11'940	14'264
2016	2'497	12'113	14'610
2017	2'590	12'204	14'794
2018	2'748	12'432	15'180
2019	2'853	12'576	15'429
2020	2'972	12'707	15'679
2021	3'122	12'737	15'859
2022	3'301	12'841	16'142

3.2 Mutationen im Wohnsitzregister

	2020	2021	2022
Geburten	172	166	122
Eheschliessungen	65	75	88
Scheidungen	57	58	33
Todesfälle	125	118	137
Verschiedene	1'085	1'052	1'023
Umzugsmeldungen	1'625	1'686	1'561
Berufsänderungen/Arbeitgeberwechsel (freiwillige Angaben)	1'270	1'029	2'319
Total Mutationen	4'399	4'184	5'283

3.3 Fundbüro

	2020	2021	2022
Meldungen über verlorene Gegenstände	228	215	142
Abgegebene Gegenstände	86	76	99
An Verlierer vermittelt	16	20	24

3.4 AusländerInnen nach Nationalitäten

Die 3'301 (1'771 Männer + 1'530 Frauen) ausländischen EinwohnerInnen kommen aus 87 Nationen gemäss nachfolgender Statistik:

	31.12.2022	
	M	F
Afghanistan	21	9
Bosnien und Herzegowina	11	10
Brasilien	9	29
Bulgarien	159	94
China	12	22
Deutschland	214	149
Eritrea	58	61
Frankreich	9	6
Indien	10	9
Italien	249	161
Kosovo	82	69
Kroatien	12	15
Nordmazedonien	141	170
Niederlande	12	8
Österreich	24	26
Polen	86	65
Portugal	174	147
Rumänien	9	8
Serbien	39	33
Slowakei	16	27
Spanien	117	74
Sri Lanka	38	33
Syrien	37	44
Thailand	2	14
Tschechien	5	5
Türkei	88	77
Ungarn	20	18
Andere = 264 Personen (117 Männer und 147 Frauen)	117	147
Total	1'771	1'530
Total M + F	3'301	

3.5 Erstgespräche

Ausländische Personen, welche neu aus dem Ausland in die Schweiz zuziehen und einen dauerhaften Aufenthalt beabsichtigen, werden zu einem Integrationsgespräch eingeladen. Nach dem Erstgespräch wird entschieden, ob noch ein zweites Gespräch durch die Fachstelle Integration der Stadt Biel durchgeführt werden muss.

	2020	2021	2022
Anzahl Erstgespräche	64	90	109
davon verpflichtend weitergeleitete Personen	0	0	0
102			

und empfehlend weitergeleitete Personen	0	0	0
Anzahl Gespräche mit Dolmetscher	1	0	0

3.6 Eidgenössische und kantonale Volksbegehren

	Unterschriften	
	gültig	ungültig
Initiative „Nein zur Abschaffung der Verrechnungssteuer“	108	12
Referendum gegen die Änderung vom 17.12.2021 des Bundesgesetzes über die AHVG	112	8
Referendum gegen die Änderung vom 1.10.2021 des Bundesgesetzes über die Filmproduktion und Filmkultur	70	6
Referendum gegen die Änderung vom 1.10.2021 des Bundesgesetzes über die Transplantation von Organen, Geweben und Zellen (Transplantationsgesetz)	148	8
Referendum gegen den Bundesbeschluss vom 1.10.2021 über die Genehmigung des Notenaustausches zwischen der Schweiz und der EU betreffend die Übernahme der Verordnung über die Europäische Grenz- und Küstenwache	64	1
Volksinitiative „Für eine gute und bezahlbare familienergänzende Kinderbetreuung für alle (KITA-Initiative)“	185	8
Volksinitiative „Für eine zivilstandesunabhängige Individualbesteuerung (Steuergerechtigkeits-Initiative)“	140	20
Volksinitiative gegen den F-35 (Stopp F-35)	61	16
Volksinitiative „Ja zu einer unabhängigen, freien Schweizer Währung mit Münzen und Banknoten (Bargeld ist Freiheit)“	78	9
Volksinitiative „Für eine verantwortungsvolle Wirtschaft innerhalb der planetaren Grenzen (Umweltverantwortungsinitiative)“	71	16
Volksinitiative „Für einen Tag Bedenkzeit vor jeder Abtreibung (Einmal-darüber-schlafen-Initiative)“	48	8
Volksinitiative „Lebensfähige Babys-retten-Initiative“	32	2
Klimafonds-Initiative	50	6
Referendum gegen den Ausführungskredit zur Verkehrssanierung Aarwangen	69	3
Referendum gegen den Ausführungskredit zur Verkehrssanierung Burgdorf-Oberburg-Hasle	69	4
Chauffeur-Initiative	2	0
Volksinitiative „Für eine engagierte Schweiz (Service-citoyen-Initiative)“	24	1
Volksinitiative „Für eine soziale Klimapolitik – steuerlich gerecht finanziert (Initiative für eine Zukunft)“	6	0
Initiative „Ja zu fairen AHV-Renten auch für Ehepaare – Diskriminierung der Ehe endlich abschaffen“	19	0
Initiative „Ja zu fairen Bundessteuern auch für Ehepaare“	18	0

4. EINBÜRGERUNGEN

Nebst den Gesuchen aus der Gemeinde Lyss wurden Einbürgerungsgesuche für folgende Gemeinden bearbeitet:

	2020	2021	2022
Lyss	34	29	28
Aarberg	2	5	4
Arch	3	0	1
Bargen	0	1	0
Bellmund	0	1	1
Diessbach b. Büren	0	1	0
Meinisberg	3	1	4
Mörigen	2	0	0
Hagneck	0	0	0
Grossaffoltern	0	1	5
Kallnach	1	1	2

Kappelen	0	0	2
Rapperswil	1	2	6
Radelfingen	0	0	2
Seedorf	0	0	0
Studen	4	10	8
Sutz-Lattrigen	2	3	3
Schüpfen	3	4	0
Schwadernau	2	0	1
Walperswil	1	2	0
Worben	0	0	0
Total Gesuche	58	61	67

- 5. ÖFFENTLICHE SICHERHEIT** Die Zusammenarbeit und Nutzung der gemeinsamen Synergien im Bereich öffentliche Sicherheit mit der Kantonspolizei Bern bewährt sich. Die öffentliche Sicherheit hat im Jahr 2022 insgesamt 8 Pikettfälle behandelt.

Amts- und Vollzugshilfe

Die öffentliche Sicherheit stellte im Auftrag des Betreibungsamtes 180 Zustellungen sowie für die zuständigen Gerichte 81 Gerichtsurkunden den betroffenen Personen zu. Zudem wurden noch 52 Aufträge zur polizeilichen Vorführung beim Betreibungsamt behandelt.

Friedhöfe

Die Friedhöfe Busswil und Lyss wurden zum 1. Mal durch den Werkhof betreut. Neben den Bestattungen und Beisetzungen wurde auch der Pflege der gesamten Anlagen grosse Beachtung geschenkt.

Gastgewerbe

Auf dem Marktplatz hat sich die Gastro-Kultur etabliert. Auch im 2. Versuchsjahr hat es nur positive Rückmeldungen gegeben. Das heisst, dass der Betrieb der Imbiss-Stände und Terrassen der Restaurants weiter betrieben werden soll.

Kontrolle ruhender Verkehr

Die Securitas AG kontrollierte im Auftrag der öffentlichen Sicherheit den ruhenden Verkehr im Aufwand von 1'935 Stunden. Folgende Beschwerden und Reklamationen behandelte die öffentliche Sicherheit:

Ordnungsbussen	2020	2021	2022
Übertretungen	3'713	4'169	6'149
Erledigt ohne Folgen	299	231	420
1. Mahnung	1'013	1'168	146
2. Mahnung	193	213	193
Anzeige	107	13	50
Beschwerden (schriftlich)	37	25	20

Sicherheitspolizei

Die Sicherheit der Bevölkerung wird von der Gemeinde und der Kantonspolizei stark priorisiert. Diverse Personengruppen (Heranwachsende, Randständige, Bewohnende des Bundesasylzentrums) erzeugten vereinzelt im Zentrum, beim Bahnhof oder bei weiteren neuralgischen Punkten Konfliktsituationen. Diese konnten vor allem durch die Kantonspolizei und den privaten Sicherheitsdienst OWS entschärft werden.

Taxiwesen

In der Gemeinde Lyss sind 5 Taxiunternehmen mit 14 Fahrzeugen eingelöst.

**5.1 Statistik
Kantonspolizei /
Leistungsvertrag**

Verkehrspolizei

Sicherheitspolizei	2020	2021	2022
Präventive Präsenz (Fuss- und Fahrzeugpatrouille)	2'110	2'020	1'869
Bearbeitung der Brennpunkte A-C	506	1'298	1'019
Ordnungsdienst bei Veranstaltungen	0	0	392
Beratung/Instruktion/Auskunft/Analyse	372	412	421
Vollzugshilfe	5	14	

Für den Brennpunkt C Bundesasylzentrum wurden im Jahr 2022 insgesamt 812 Stunden Mehraufwand vor allem in der präventiven Präsenz geleistet.

Bei der Kantonspolizei Bern werden mittels Ressourcenvertrag 2.0 Stellen (Total 2'880 Stunden) eingekauft. Im Ressourcenvertrag ist der Zweck, der Leistungsumfang, die Anpassung des Leistungsumfanges, die Jahresplanung, Reporting und Controlling, die Schwerpunktesetzung, die Einzelereignisse, die Pauschalabgeltung, die Gebühren für Leistungen zugunsten Dritter, die Haftung, die Übertragung von gerichtspolizeilichen Aufgaben, die Überwachung des ruhenden Verkehrs, der Betrieb von stationären Geschwindigkeits- und Rotlichtüberwachungsanlagen, das Ordnungsbussenverfahren, der Operationsausschuss, der Koordinationsausschuss, die Verhandlungspflicht, die Datenbearbeitung, die Kündigungsbestimmung sowie das Inkrafttreten und die Schlussbestimmungen geregelt.

Im Journal der Kantonspolizei Bern wurden 2'744 Meldungen sowie polizeiliche Interventionen registriert:

Auszug sicherheitspolizeiliche Meldungen	2020	2021	2022
Hilfeleistungen allgemein oder Behörde	124	125	132
Informationsmeldungen	199	193	157
Verdächtiges Verhalten	96	86	77
Interventionen "Häusliche Gewalt" (Offizialdelikt)	22	40	23
Medizinische Notfälle / Suizidabsicht-Versuch / Einweisung Fürsorgerische Unterbringung (FU)	85	84	62
Ruhestörungen / Lärm	146	111	94
Streitereien	106	70	81
Vermisste Personen	4	8	10
Unanständiges Benehmen / Randalierer	50	75	42

**5.2 Statistik
Sicherheit**

	2020	2021	2022
Standaktionen	29	35	17
Signalisationsaufträge für Strassenbaustellen und Veranstaltungen	47	27	32

5.3 Bfu-Sicherheitsdelegierter der Gemeinde

Der Sicherheitsdelegierte kontrolliert jährlich die Spielplätze in den Orten Lyss und Busswil. Dadurch konnten einige Sicherheitsarbeiten festgestellt und bearbeitet werden. Meldungen der Bevölkerung zu Defekten sind wertvoll und unterstützen den sicheren Spielplatzbetrieb.

5.4 Verkehrswesen / Geschwindigkeits- kontrollen

Untenstehend findet sich die Statistik der Kantonspolizei BE.

Total Staats- und Gemeindestrassen	2020	2021	2022
Messungen	68	69	46
Fahrzeuge	21'721	24'403	13'127
Übertretungen OB-Verfahren	1'285	1'503	677
Anzeigen	12	21	9

5.5 Besondere Verkehrs- und Ordnungsdienste

- Ciné happening
- Lyss on Stage
- Lysbachmärit
- Stärnemärit
- Berner Kantonaltturnfest
- Bieler Lauftage
- Berner Rundfahrt

5.6 Verkehrsunfälle

Die statistische Erfassung der Unfälle auf Gemeindestrassen erfolgte durch die Verkehrsabteilung des Polizeikommandos Bern.

	2020	2021	2022
Unfälle Total	57	59	54
Unfälle mit Sachschaden	37	27	25
Unfälle mit Personenschaden	20	32	29
Todesfälle	0	0	0

6. VERWALTUNGS- POLIZEI

6.1 Siegelungswesen

	2020	2021	2022
Todesfälle / Siegelungsprotokolle	125	118	137

6.2 Taxiführer- bewilligung / Taxiführerausweis

	2020	2021	2022
Taxihalterbewilligungen	-	-	5
Taxiführerbewilligungen	12	12	12
Taxiführerausweise	12	12	12
Entzug Taxiführerausweise	0	0	0
Taxiführerprüfungen	0	0	0

6.3 Betriebsbewil- ligungen des Gastgewerbes

	2020	2021	2022
A Öffentliche Gastgewerbebetriebe mit Alkoholausschank			
• Ganzjahresbetriebe	48	52	49
• davon mit Beherbergungsangebot	4	4	4
B Öffentliche Gastgewerbebetriebe ohne Alkoholausschank			
• Ganzjahresbetriebe	6	5	5
C Nichtöffentliche Betriebe mit Alkoholausschank			
• Vereinswirtschaften	1	1	1
E Lokale für nicht öffentliche Veranstaltungen			
• Schützenstuben, Waldhütten, etc.	11	11	11
F Bewilligungen für Einzelanlässe (Festwirtschaften)	13	23	30
R+S Handel mit alkoholischen Getränken nicht gebrannte alkoholische Getränke (=R)	3	1	3
nicht gebrannte und gebrannte alkoholische Getränke (=S)	23	14	26

7. VELOSTATION

Die Velostation konnte weiterhin durch die Equipe Volo mit Unterstützung des kantonalen Beschäftigungsprogramms erfolgreich betrieben werden.

8. GESUNDHEITSWESEN	2020	2021	2022
8.1 Pilzkontrolle			
Anzahl Kontrollen	220	131	398
Freigegebene Pilze in kg	195	70	400
Beschlagnahmte, ungeniessbare Pilze in kg	27	15	64

9. BESTATTUNGSWESEN	2020	2021	2022
9.1 Bestattungen			
Erdbestattungen in Lyss / Busswil	4 / 0	3 / 0	5 / 0
Erdbestattungen auswärts	3	7	3
Doppelgrab / Wahlgrab	2	3	1 / 2
Kindergrab	1	1	2
Urnenbeisetzungen in Lyss / Busswil			
• Urnennische	15 / 0	11 / 0	3 / 0
• Urnengrab	5 / 3	6 / 1	1 / 2
• Urne in Gemeinschaftsgrab	40 / 6	34 / 3	45 / 7
• Urne in bestehendes Grab	17	15 / 4	22
Urnenbeisetzungen auswärts	12	9	12
Urnen nach Hause genommen	37	36	43
Total	145	133	148

10. FEUERWEHR

www.feuerwehrlyss.ch

Hauptaufgabe

¹Die Feuerwehr bekämpft Feuer-, Elementar- und andere Schadeneignisse.*

²Insbesondere

- Menschen und Tiere zu retten,
- Sach- und Umweltschaden zu begrenzen,
- unmittelbare drohende Schäden mit geeigneten Massnahmen abzuwenden,
- Schadeneignisse bei Katastrophen und in Notlagen zu bekämpfen und
- nach Bränden und Elementarereignissen jene Arbeiten zu besorgen, die erforderlich sind, um unmittelbare Gefahren zu beseitigen.

Zusätzliche Aufgaben

¹Die Feuerwehr leistet auch in andern Notfällen Hilfe, insbesondere wenn Personen gefährdet sind.*

²Zur Erfüllung weitergehender Aufgaben ist die Feuerwehr nicht verpflichtet.*

Nachbarliche Hilfeleistung

¹Auf Verlangen unterstützt die Feuerwehr Lyss benachbarte Feuerwehren, die ein Schadeneignis nicht allein bewältigen können.

10.1 Personelles

Kontrollführung

Ausbildungsziele

Kader:

- Konsequentes Anwenden von FBEHK auf allen Kaderstufen (Of und Uof)
- Befehlsgebung nach WWW (Was, Wo, Womit)
- Wir sind lösungsorientiert und bilden einsatzmässig aus
- EL: Orts- und Gebäudekenntnisse vertiefen

Mannschaft:

- Einsatztraining unter Einhaltung SÜV, ART, GAMS, AAAA
- Grfhr Front
- Atemschutzeinsatz mit Fokus auf der Bereitstellung, ständiger Auftrag (ART, SÜV)

ADL:

- Einheitliches Anwenden der Einsatz- unter Anleiterarten unter Zeitdruck
- Effizienzsteigerung anhand von standardisierten Einsatzszenarien
- Zusammenarbeit mit Nachbarwehren

Chauffeure:

- Zusammenarbeit C1 Chauffeure und Maschinisten (TLF, MS und Grossverbraucher)
- Einsatzmässige Anwendung aller Fahrzeuge

Absturzsicherung:

- Einsatzmässiges Sichern und Retten (Dächer, Gruben, Schächte, Silos)
- ABS bei Tierrettungen (Stufe Ortswehr)

Spezialgeräte:

- Schulung PbU Rollen und Aufgaben pro Person
- Einsatz mit Klein- und Spezialgeräten (Auto)
- Einsatzmässige Handhabung hydraulische Geräte (Auto)

Jugendfeuerwehr:

- Einbezug in die Elemente Lyss und Worben - Festigen des Grundhandwerks (Knoten, Leitungsarten, Brandbekämpfung, Leitern)
- Förderung und Aufbau JFw

Mutationen 2022

Austritte	11
Eintritte	10
Totalbestand Feuerwehr per 31.12.2022	85

Ausbildung 2022

Insgesamt 37 Übungen mit anspruchsvoller Aus- und Weiterbildung

Statistik über die Weiterbildungskurse

	2019		2021		2022	
	Pers.	Tage	Pers.	Tage	Pers.	Tage
Einführungs- und Grundkurse	1	3	3	13	6	30
Spezialisten Kurse	8	8	6	6	2	4
Kaderkurse	5	14	7	35	8	32
Total	14	25	16	54	16	66

10.2 Hilfeleistungen

Total 115 Einsätze mit insgesamt 892 personelle Einsatzstunden

- Ø 9.6 Einsätze pro Monat
- Ø 10.7 Einsatzstunden pro Monat

Art der Ereignisse	2020	2021	2022
Brände 1A-3A (Klein- Grossbrände)	19	26	27
Unfall- und techn. Hilfeleistungen	4	8	5
Wasser / Elementarschäden	8	26	6
Öl- / Chemiewehreinsätze	17	18	12
Bienen / Insekten	-	-	-
Sturmschäden	6	3	8
Fehlalarme Brandmeldeanlagen	33	31	31
Stützpunkteinsätze	11	9	10
Strassenrettungen	4	2	2
Medizinische Unterstützung	4	2	12
Tierrettung	1	2	2
Total Ereignisse	107	127	115

11. ZIVILSCHUTZ**11.1 Anlagen, Material**

Der Betrieb der Anlagen wird weiterhin durch den Gemeindeverband Öffentliche Sicherheit Region Aarberg sichergestellt. Die Zivilschutzanlage Sonnhalde dient als Zentrum des Gemeindeverbandes und wurde von Bund und Kanton modernisiert.

11.2 Sirenen

Der Sirenentest wurde erfolgreich durchgeführt. Dabei wurden kleinere Mängel festgestellt und behoben. Die Funktionalität der Sirenen ist sichergestellt.

12. MILITÄR- UND SCHIESSWESEN
12.1 Schiessbetrieb

Der Schiessbetrieb lief regulär ohne Beanstandungen und Reklamationen ab. Die 50m-Anlage wird regelmässig auch von der Armee genutzt.

12.2 Schusszahlen

Über die Schusszahlen gibt die nachfolgende Zusammenstellung Auskunft:

300m-Anlage	2020	2021	2022
Schützengesellschaft Lyss			
Gesellschaften Grossaffoltern	12'770	31'513	42'205
Schützenverein Winigraben			
Feldschützen Busswil	1'891	-	-
Militär	27'096	35'082	25'299
Total	41'757	66'595	67'504

25 / 50m-Anlage

Pistolensektion UOV Lyss	5'570	10'026	12'625
Militär	5'449	-	3'192
Total	11'019	10'026	15'817

Schiessanlass der Pistolenschützen	Schusszahl
Schiessausbildung	500
Feldschiessen	954
Einzelwettschiessen	60
Vancouver-Fernmatch	90
Übungen und Training für Verein	9'280
Vorübung Mingerschiessen	120
Bundesprogramm	360
Vorübung Sektionsstich	135
Sektionsstich	90
Freiwillige Übungen	560
Jahresendcup	476
Total verschossene Munition	12'625

12.3 Schützenstube Für den Betrieb ist Lo Presti Andrea vom Schützenverein Winigraben zuständig.

13. LIEGENSCHAFTEN Der Bereich Liegenschaften ist zuständig für die Bewirtschaftung der Anlagen und den betrieblichen Unterhalt.

13.1 Land / Gebäude Bestand / amtliche Werte

Das Eigentum der Gemeinde Lyss beinhaltet laut neustem Auszug der kantonalen Steuerverwaltung vom Dezember 2022 gesamthaft 557 Parzellen, zusätzlich 3 Parzellen mit Miteigentum (vorbehalten bleiben pendente Mutationen).

Innerhalb Gemeindegebiet	2020		2021		2022	
	Halt m ²	Amtlicher Wert Fr.	Halt m ²	Amtlicher Wert Fr.	Halt m ²	Amtlicher Wert Fr.
Lyss	2'478'478	108'304'480.00	2'486'566	108'265'350.00	2'490'624	109'952'970.00
Ausserhalb Gemeindegebiet *	258'231	1'055'140.00	258'231	1'013'640.00	258'231	1'013'640
Total	2'736'709	109'359'620.00	2'744'797	109'278'990.00	2'748'855	111'980'250.00

*Aarberg, Grossaffoltern, Kappelen, Schüpfen, Saanen (amtlicher Wert = der durch die kantonale Steuerbehörde festgesetzte Steuerwert)

13.2 Bilanzwert Laut Liegenschaftsverzeichnis per 31.12. setzt sich der Bilanzwert des Finanzvermögens wie folgt zusammen:

	2020	2021	2022
	Fr.	Fr.	Fr.
Gebäude	16'151'502.00	15'788'312.00	16'393'812.00
Kultur- und Bauland	12'513'234.61	13'948'017.01	13'671'135.76
	28'664'736.61	29'736'329.01	30'064'947.76

13.3 Gebäudeversicherung Bern (GVB)

Die Versicherungswerte sämtlicher gemeindeeigenen Liegenschaften in den Ortsteilen Lyss und Buswil betragen:

	2020	2021	2022
	Fr. 212'032'600.00	Fr. 217'304'400.00	Fr. 217'304'400.00

13.4 Vermietung, Verpachtung und Baurechte

Die Einnahmen aus der Vermietung von Wohneinheiten, Verpachtung von Landwirtschaftsterrains sowie Baurechten von Wohn-, Gewerbe- und Industrieterrains in den Ortsteilen Lyss und Buswil betragen:

		2020	2021	2022
Mietzinse FV*	Fr.	1'141'799.05	1'065'470.80	780'039.65
Pachtzinse FV*	Fr.	961'360.05	1'023'257.60	1'290'776.05
Pacht/Mietzinse VV**	Fr.	368'908.85	455'554.50	320'902.15
Total Einnahmen	Fr.	2'472'067.95	2'544'282.90	2'391'717.85

*FV =Finanzvermögen

**VV =Verwaltungsvermögen

13.5 Allgemeine Wohnungsmarktlage

Gemäss Bundesamt für Statistik standen in Lyss per 01.06.2022 insgesamt 15 Wohnungen oder Einfamilienhäuser frei. Die Leerwohnungsziffer ist schweizweit gesehen innert Jahresfrist um 0,23 Prozentpunkte zurückgegangen. Ein solch deutlicher Rückgang der Leerstandquote innert Jahresfrist war letztmalig vor 20 Jahren zu beobachten.

Wohnbaustatistik siehe unter VI. Bau + Planung

13.6 Verwaltung der Wohnliegenschaften

Die Mietwohnungen in den Wohnbauten (Mehrfamilienhäuser, Wohnbaracken sowie Einfamilienhaus) sind vorwiegend von Familien aber auch von Einzelpersonen bewohnt. Zudem muss immer wieder in Not geratenen Personen Wohnraum zur Verfügung gestellt werden, weswegen ganzjährig mindestens 2 Wohnungen als Notunterkunft verfügbar sind.

13.7 Verpachtung von gemeindeeigenem Terrain

Das landwirtschaftlich genutzte Terrain ist an die ortsansässigen Landwirte verpachtet.

14. SPORT- UND FREIZEITANLAGEN

14.1 Sportkurse für Erwachsene

Für Erwachsene konnten wiederum im Winter Kurse in Volleyball, Fitness für Alle und Seniorengymnastik 60+ stattfinden

14.2 Seelandhalle

Hockey- und Curlingbetrieb

Eissporthalle	Saisondauer 2022/2023	
	15.08.2022 – 15.03.2023	
Belegung Seelandhalle	Std.	%
Total Std.	2480.00	100.00
Freier Eislauf	316.50	12.76
Schulen	402.00	16.21
SC Lyss	392.00	15.81
SC Lyss – Nachwuchs	673.25	27.15
Lysser Vereine	375.25	15.13
Auswärtige	178.00	7.18

14.3 Parkschwimmbad

Betrieb

Die Eröffnung des Schwimmbads im Jahr 2022 fand wieder wie gewohnt am Wochenende vom 07./08.05.2022 statt. Es war ein Mai-Rekord. Am 10.05.2022 kam es zum ersten Sommertag im Jahr 2022. In der 2. Maihälfte zog mit der Sommerwärme auch das eine oder andere starke Gewitter auf und brachte Starkregen. Temperaturrekorde und Unwetter prägten den Juni: viele Gewitter – mit Hagelschlag, Starkregen und gar Orkanböen. Die Hitzewelle im Juli war

rekordverdächtig lang. Der August 2022 war insgesamt sehr warm und trocken und reihte sich damit nahtlos in den Sommer 2022 ein. Dafür zeigte nach einem sommerlichen Monatsbeginn uns der September seine herbstliche Seite.

Durch einen warmen Sommer, mit insgesamt 7 Regentagen, wurden mehr Eintritte als im Vorjahr realisiert. Ein absoluter Rekord, Tageseintritte von 3'850, gab es am 2. Wochenende der Veranstaltung Bernerkantonale Turnfest am 18. Juni, welche vor allem im Sportzentrum Grien stattfand. Der ganze Monat Juli verzeichnete die meisten Besucher im Vergleich mit den anderen Monaten. Es gab keine nennenswerten Unfälle. Das Schlimmste war ein Armbruch nach einem Sturz von der Leiter des 3 m Sprungbrettes.

Im Jahr 2022 fand der Pilot Versuch Greifautomat. Beim Automaten kann nach Münzeinwurf, Plüschtiere gewonnen werden. Im Jahr 2023 wird der Automat im Parkschwimmbad nicht mehr vorhanden sein.

SEMS (Seeländische E-Mobilitäts-Show) fand auf dem Aarepark am 27.08.2022 statt. Es kamen leicht mehr Zuschauer als im 2021: geschätzte 800 bis 900 Personen. Gegenüber 600 bis 700 Personen. Erstmals fand in der KUFA das Forum statt.

Saisondauer	Saison 2020	Saison 2021	Saison 2022
	06.06. – 20.09.	08.05. -19.09.	07.05. -18.09.
	= 107 Tage	= 135 Tage	= 135 Tage
Schlechtwettertage	12 = 11.22%	19 = 14.07%	7 = 5.19%
Effektive BesucherInnentage	95 = 88.78%	116 = 85.93%	128 = 94.81%

Belegung und Auslastung	Personen	Personen	Personen
BesucherInnen	46'108	46'190	76'819
Pro effektivem Badetag	485	398	600
Höchste BesucherInnenfrequenz	1'462	1'505	3'850
Einnahmen	Fr.	Fr.	Fr.
Tageseinnahmen der Eintritte und Mieten	145'779.50	155'606.00	240'153.05
Pachtzins	6'087.00	6'014.00	14'558.15
Verpflegungspavillon			
Total	151'866.50	161'620.00	254'711.20

Die detaillierte Abrechnung wird in der Gemeinderechnung ausgewiesen.

Wocheneintritte 2022

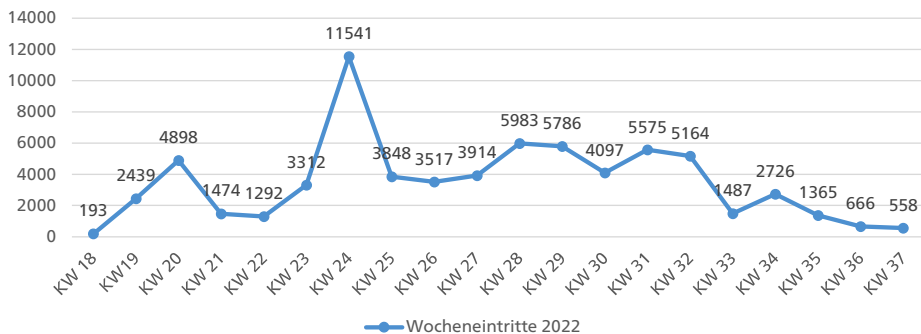

14.4 Tennisanlage Grünau

Die 48. Saison der Tennisanlage Grünau stand glücklicherweise nicht wie 2021 im Zeichen von Corona. Die Anlage ging Anfangs Mai 2022 auf. Das heisse Wetter im Sommer war teilweise zu warm, um zu spielen, Trotzdem wurde die Anlage genutzt.

Die traditionellen Gruppenkurse für Erwachsene unter der Leitung von Steiger Hans David fanden vom Mai bis September statt. Im Sinne von „greift zum Schläger“, „macht mit der Anmeldung den ersten Aufschlag“ und „verlässt die Grundlinie“, fand die Ausschreibung sehr grosser Anklang. Leider mussten sogar Anmeldeanfragen abgelehnt werden.

Das Tennisturnier erfreute sich grosser Beliebtheit und wurde wiederum am 1 Abend (wetterbedingt) durchgeführt.

Die Trainings der SchülerInnen der Tennisschule F.I.T.T. konnten durchgeführt werden. Die Firma wurde durch Krajnc Žan übernommen.

Die Tennissaison endete Ende Oktober Es wird sich bereits jetzt auf ein erfolgreiches Tennisjahr im 2023 gefreut.

Belegung und Auslastung	Saison 2020		Saison 2021		Saison 2022	
	Std.	Std.	Std.	%	Std.	%
Gesamtkapazität	5'040	5'040	5'040	100	5'250	100
Belegte Stunden	449	660	660	8.90	429	8.17
Unbelegte Stunden	3'748	74.37	3'748	74.37	3'954	75.31
Regenstunden	597	11.85	597	11.85	521	9.92
Reinigungsstunden	246	222	222	4.88	258	4.91
Einnahmen		Fr.		Fr.		Fr.
Tennisbetrieb öffentlich		11'004.00		7'353.60		6'502.00
Tenniskurse		1'270.00		3'576.25		4'840.00
Total		12'274.00		10'929.85		11'342.00

14.5 Sportplätze beim Parkschwimmbad und bei der Zirkuswiese

Die Veranstalter des 24. Ciné Happening Lyss führte die Filmtage vom 27.07. – 13.08.2022, auf dem Gelände des Gemeindeparkplatzes durch. Weitere Nutzungen erfolgten durch den Sportverein Lyss für Trainings, Matches, sowie Zirkusveranstaltungen und verschiedene andere Aktivitäten.

14.6 Sport- und Freizeit- zentrum Grien

Das Sport- und Freizeitzentrum Grien mit Sporthalle und Aussenanlagen steht weiterhin den ortsansässigen Vereinen und Clubs, den Lysser Schulen für den Schulturn- und Schulsportunterricht, den Waffenplatz Lyss und anderen Veranstaltungen ganzjährig zur Verfügung. Die Sporthalle wird vor allem vom PSG Lyss und dem Turnverein Lyss, die Aussenanlagen vom SV Lyss, genutzt. Es fanden unter anderem auch Anlässe wie „die schnäuschte Lysser“, das Berner Kantonturnfest, Tischtennisclub Schweizer Meisterschaft Nachwuchs und noch viele mehr.

14.7 Sporthalle Grentschel und Turnhallen

Die Belegungen der Sporthalle Grentschel und sämtliche Turnhallen ausserhalb des Schulturn- und freiwilligen Schulsportbetriebes erfolgen durch die Abteilung Sicherheit, Liegenschaften + Sport. Diese Anlagen werden durch ortsansässige Vereine und für andere Veranstaltungen rege genutzt.

14.8 Robinsonspiel- platz Sonnhalde

Der Robinsonspielplatz konnte am 27.04.2022 eröffnet werden . Während 33 Nachmittagen war er offen und wurde gesamthaft von 768 Kinder besucht, d.h. im Schnitt waren es jeweils 23 Kinder. Am 26.10.2022 erfolgte die Schliessung. Es war eine erfolgreiche „Robinson-Saison“. Die Kinder wie auch die BetreuerInnen erlebten viele friedliche Nachmittage.

14.9 Lehrschwimm- becken Kirchenfeld

Das Lehrschwimmbecken konnte dank Aufhebung der Corona-Massnahmen im 2022, durch die Öffentlichkeit ohne Einschränkungen, jeweils Montags und Mittwochs, genutzt werden. Zudem wurde das Lehrschwimmbecken für diverse Schwimmkurse genutzt.

	2020	2021	2022
Geöffnet Anzahl Tage	4	20	46
Anzahl Kinder	16	85	230
Anzahl Erwachsene	38	125	322

15. FORSTKOMMISSION

Revierförster
Pedrelli Livio

15.1 Wetter Der ausgesprochen heisse und trockene Sommer im Jahr 2022 hatte mehrere Probleme zur Folge. Ein vermehrtes Monitoring in den Wäldern in Bezug auf den Befall des Borkenkäfers wurde notwendig. In der Praxis bedeutet dies, dass Forstwerke regelmässig die bekannten Befallsherde in den Waldungen auf Käferbefall kontrollieren. Wird ein Befall festgestellt, muss möglichst schnell eingegriffen werden (Schlagen und Abführen des befallenen Holzes), damit sich die Käferpopulation nicht weiter ungehindert ausbreiten kann. Vom 20.06. bis zum 22.08.2022 herrschte in der Region ein absolutes Feuerverbot in den Wäldern. Die entsprechenden Warntafeln wurden bei den öffentlichen Feuerstellen aufgestellt. Das Feuerverbot wurde von der Bevölkerung im Allgemeinen sehr gut eingehalten.

15.2 Holzmarkt-lage Die Nachfrage nach Holz ist unverändert gross und der Trend einer leichten Preiserhöhung hat sich im letzten Jahr bestätigt. Aufgrund der Energiekrise und nicht zuletzt wegen diversen Medienberichten, stieg vor allem die Nachfrage nach Energieholz im letzten Jahr um ein Vielfaches. Dies führte zu einer raschen Verknappung und gleichzeitig zu einem Preisanstieg der Energieholz Sortimente.

15.3 Stassenunterhalt Im Dreihubelwald wurden auf Teilen des Waldstrassennetzes einige Unterhaltsarbeiten ausgeführt. Die Entwässerungsgräben, die Abläufe und die Durchlässe müssen regelmässig freigelegt werden. Bei den Naturstrassen im Wald ist eine saubere Entwässerung sehr wichtig, damit besonders bei Starkregen das Wasser ungehindert ablaufen kann. Ansonsten besteht die Gefahr, dass die Deckschicht der Strassen (Juramergel) ausgespült und im Extremfall komplett wegschwemmt wird, was dann wiederum grössere Sanierungsarbeiten zur Folge hätte. Ebenso wird regelmässig zum Jahresende das gefallene Laub von den Waldstrassen geblasen. Würde man dies nicht machen, zersetze sich das Laub zu Humus und bedeckte die Strassen letztlich mit einer Erdschicht.

15.4 Holzerei Im abgelaufenen Jahr wurde im Lysser Wald diverse Sicherheitsholzerei durchgeführt. So mussten zu Beginn des Jahres im Bereich des Waldkindergartens und des Aussichtsturms einige Bäume gefällt werden, die für die Sicherheit der Passanten (Kinder) eine Gefahr darstellten. In den letzten Jahren ist es besonders die Esche, die Sorgen bereitet. Das Eschentriebsterben, auch bekannt als Eschenwelke, hat sich mittlerweile auch in der Region stark verbreitet. Der infektiöse Krankheitserreger wurde wahrscheinlich Anfang der 1990er-Jahre mit Pflanzenmaterial nach Europa eingeschleppt, wo er sich epidemisch ausgebreitet hat. In der Schweiz wurde der Pilz erstmals 2008 an Eschen im Kanton Basel festgestellt. Seit 2015 ist er in der gesamten Schweiz nachgewiesen. Das Eschentriebsterben ist mit erheblichen Sicherheitsproblemen verbunden. Innerhalb weniger Jahre können kranke Eschen ihre Äste verlieren, stehend absterben oder ihre Stabilität verlieren und umstürzen. Im Dezember wurde, ebenfalls hauptsächlich auf Grund von absterbenden Eschen, ein grösserer Holzschlag im Grien ausgeführt. Nach den erfolgten Eingriffen lässt man, wo möglich, die Naturverjüngung stehen und unterstützt diese in den Folgejahren mit einer gezielten Pflege, oder man forstet mit standortgerechten Baumarten auf (Bäume setzen und gegen Wildschaden schützen).

15.5 Pflege

In den verschiedenen Wachstumsphasen des Waldes sind unterschiedliche Pflegeeingriffe notwendig. In den Anfangsjahren gilt es vor allem die Konkurrenzvegetation, die im Wald hauptsächlich aus Dornen besteht, zu unterdrücken, damit sich die Jungpflanzen gut entwickeln können. Später findet eine Negativauslese statt, was bedeutet, dass unerwünschte Baumarten und Bäume, die sich nicht wunschgemäß entwickeln, entfernt werden. Schliesslich werden diejenigen Bäume markiert, die den Endbestand ausmachen sollen und von diesem Zeitpunkt an werden die Pflegeeingriffe (später spricht man von Durchforstungen) gezielt auf diese sogenannten „Zukunftsbäume“ ausgelegt. Beträgt der Abstand der einzelnen Bäume zum Zeitpunkt der Pflanzung rund 1.50 bis 2 Meter, so sind es im Endbestand je nach Baumart 10 bis 15 Meter.

IX. Soziales + Gesellschaft

115

Kinder in den
Tagesferien



28

Abklärungen
Erwachsenenschutz

241

Professionelle Mandate
Kindes- und Erwachsenenschutz

57

Private Mandate
Kindes- und Erwachsenenschutz



1'291

Beratungen
Schulsozialarbeit

43

Abklärungen
Kindesschutz



250

Betreuungsgutscheine
für Kindertagesstätten
und Tageseltern



5'054

teilnehmende
Kinder und
Jugendliche bei ausserschulischen
Angeboten

564

Einzelpersonen, Paare oder
Familien mit wirtschaftlicher Sozialhilfe

IX. Soziales + Gesellschaft

1. ABTEILUNG Ressortvorsteher Bütikofer Stefan

Während die letzten Jahre das Coronavirus die Tätigkeiten auf der Abteilung dominiert hat, so war im Jahr 2022 der Ukraine-Krieg einschneidend. Auch in Lyss gab es etliche Geflüchtete, die hauptsächlich bei Gastfamilien untergebracht waren. Eigentlich wäre der Lysser Sozialdienst nicht zuständig, trotzdem gab es gerade zu Beginn viele Fragen, die zu klären waren. Ebenso war die Abteilungsleiterin, Dali Gabriela, involviert bei der Unterstützung der Gastfamilien. So hat die Gemeinde Lyss alle Geflüchteten mit ihren GastgeberInnen eingeladen, um Anliegen aufzunehmen und um sich auszutauschen.

Was die Abteilung vor allem im Frühling bis und mit Herbst stark beschäftigt hat, waren die vielen Stellenwechsel im Bereich Sozialarbeit. Die Gründe dafür waren vielfältig, seien es neue Jobangebote, Berufswechsel oder Pensionierungen. Die entstandene Unruhe konnte dank geeigneten Massnahmen wie Teambildung oder Intervention aufgefangen werden. Glücklicherweise konnten auch alle freien Stellen rasch wieder besetzt werden. Der Bereich Sozialberatung war zuvor während Jahren stabil mit verhältnismässig wenigen Wechslern. Es bleibt zu hoffen, dass diese Situation nun wieder erreicht werden kann. Mit Braunschweiger Tobias und Loperfido Valeria konnten 2 neue Bereichsleitungen gewonnen werden. Sie ersetzen Heeb Gaudenz und Hirsiger Marianne.

Durch die angespannte Wirtschaftslage und die zunehmende Teuerung droht die finanzielle Situation für viele Sozialhilfebeziehende noch schwieriger zu werden. Die Sozialkommission hat entsprechend reagiert und gefordert, dass der GR hier aktiv wird. Der Ressortvorsteher und die Abteilungsleiterin haben sich daraufhin mit einem Schreiben an den Regierungsrat des Kantons Bern dafür stark gemacht, dass der Kanton Bern auf die angespannte Lage reagiert und den Grundbedarf anpasst. Auch andere Gemeinden haben sich dafür eingesetzt, eine Anpassung gab es bis heute nicht.

Der Seniorenrat konnte im letzten Jahr eine gut besuchte Nachmittagsveranstaltung zum Thema Bewegung im Alter durchführen. Ebenso fand erneut ein Apéro für alle 66-jährigen statt. Der Mobilitätskurs konnte mangels Teilnehmenden hingegen nicht durchgeführt werden. Die Ursachen dafür sind unklar. 2023 soll nochmals ein Versuch gestartet werden, anschliessend wird darüber befunden, ob es dieses Angebot in Lyss noch braucht.

2. KOMMISSION **SOZIALES** Präsident Bütikofer Stefan

Die Kommission Soziales hat 6 Sitzungen abgehalten. Die Mitglieder haben zudem die Überprüfung der Sozialhilfedossiers durchgeführt. In den Sitzungen wurden folgende Geschäfte und Themen besprochen:

- Überprüfung von Sozialhilfedossiers anhand einer Zufallsstichprobe
- Schwerpunktthema junge Erwachsene (18 bis 25); es wurden keine inhaltlichen oder organisatorischen Mängel festgestellt
- Genehmigung der Berichterstattung der Leistungsaufträge mit dem Altersbeauftragten und mit Contact mobil für die aufsuchende Arbeit von randständigen Menschen
- Aufsichtsbesuche in den Kindertagesstätten Uhunäsch und Alte Ziegelei sowie Kenntnisnahme der Aufsicht in den Tageselternorganisationen, wahrgenommen durch die Pflegekinderaufsicht
- Kenntnisnahme der Jahresrechnungen des Vereins Kindertagesstätte Lyss und der Stiftung Kinderheim Wyss-Landolt
- Anordnung oder Verzicht auf Anordnung von 5 Erbschaftsinventaren
- Kenntnisnahme von Mitgliederbeiträgen soziale Organisationen
- Kenntnisnahme von kantonalen Auswertungen und Berichten zur Sozialhilfe

3. KINDES- UND ERWACHSENENSCHUTZ

Die kommunalen Dienste sind gemäss Gesetz über den Kindes- und Erwachsenenschutz (KESG) Artikel 22 verpflichtet, für die Kindes- und Erwachsenenschutzbehörde (KESB) im Auftragsverhältnis Abklärungen durchzuführen sowie Beistandschafts- oder Vormundschaftsmandate zu führen. Weiter sind die kommunalen Dienste für die Suche, die Einführung und die Begleitung von privaten MandatsträgerInnen zuständig.

3.1 Professionelle Mandate

Die kommunalen Dienste werden mit Fallpauschalen gemäss Verordnung über die Zusammenarbeit der kommunalen Dienste mit den Kindes- und Erwachsenenschutzbehörden und die Abgeltung der den Gemeinden anfallenden Aufwendungen (ZAV) abgegolten. Die untenstehenden Fallzahlen sind den Verfügungen der Direktion für Inneres und Justiz (DIJ) zur Festsetzung der Entschädigung entnommen. Die Fallzahlen 2022 sind nach vorgängigem Abgleich mit der KESB Seeland als provisorisch aufgeführt. Die Verfügung durch die DIJ erfolgt zwischen April und Juni.

Die Mengenentwicklung bei den Abklärungen war bis letztes Jahr in der Langfristperspektive wachsend, v.a. wegen des starken Anstiegs bei den Kinderschutzabklärungen. Im Jahr 2022 blieben die Abklärungen für Erwachsene im Vergleich zum Vorjahr gleich und bei den Kindern nahmen sie um 15 ab.

Bei den geführten Mandaten war die Langfristperspektive bis letztes Jahr in etwa gleichbleibend. Im Jahr 2022 kam es zu einem Zuwachs von 22 Mandaten, 12 für Kinder und 10 für Erwachsene. Der Anstieg im Erwachsenenschutz ist überraschend. Dennoch ist absolut und relativ zur Anzahl Mandate ein stärkerer Zuwachs in Kinderschutz zu verzeichnen.

Fallpauschalen	2020	2021	2022 (prov.)
Mandate	214	219	241
Abklärungen	78	86	71
Pflegekinderbewilligungen	4	2	1
Aufsicht Pflegekinder und Tageseltern	11	13	16
Beratung elterliche Sorge	8	9	3
Berechnung Massnahmenkosten	3	2	3
Total	316	328	335
Davon von den Anschlussgemeinden			
Worben	38	39	53
Jens	12	6	7

Die Gemeinde Lyss erbringt seit dem 01.08.2018 zusätzlich für die Gemeinden des regionalen Sozialdienst Aarberg Dienstleistungen beim Vollzug der gemeinsamen elterlichen Sorge. Die Eltern werden zudem seit 01.01.2017 neu eingeführten Unterhaltsrecht beraten, der Unterhalt wird berechnet und Vereinbarungen werden ausgearbeitet.

3.2 Private Mandate

Fallpauschalen	2020	2021	2022 (prov.)
Rekrutierung	2	5	1
Betreuung	16	8	11
Rechnungsführung	0	0	0
Anzahl per 31.12.			
Geführte private Mandate	61	59	57

4. ALIMENTENHILFE

Im Artikel 19 des Sozialhilfegesetzes des Kantons Bern (SHG) werden die Gemeinden mit den Aufgaben in der Alimentenhilfe beauftragt. Sie bevorschussen die laufenden Unterhaltsbeiträge für Kinder und leisten Inkassohilfe für den nachehelichen Unterhalt von Ehegatten und für zurückliegende Unterhaltsbeiträge von Kindern. Mit Inkassomassnahmen wird sichergestellt, dass zahlungsfähige

Unterhaltsleistende ihren Verpflichtungen für die bevorschussten Unterhaltsbeiträge nachkommen.

Anzahl Bevorschussungen	2020	2021	2022 (prov.)
Gemeinde Lyss	58	61	68
Gemeinde Worben	9	9	12
Gemeinde Jens	2	2	2
Bevorschussungen alle Gemeinden	69	72	82
Anzahl Inkassohilfe und Verlustscheinverwaltung			
Inkassohilfen alle Gemeinden	128	143	141
Verlustscheinverwaltung alle Gemeinden	125	136	144
Total Alimentenhilfe	322	351	367
Leistungen und Kosten alle Gemeinden (in Fr. 1'000)			
	2020	2021	2022 (prov.)
Bevorschusste Unterhaltsbeiträge + 3.8%	577	528	548
Eingegangene Zahlungen aus Bevorschussung - 13.4%	301	283	245
Bevorschusste Unterhaltsbeiträge netto (exkl. Inkassokosten) + 23.7%	276	245	303
Kostendeckung durch Inkassomassnahmen (Eingegangene Zahlungen in % der bevorschussten Unterhaltsbeiträge)	52%	54%	45%

Die eingegangenen Zahlungen aus Bevorschussung setzen sich zusammen aus dem Kontosaldo von Fr. 191'565.00 und der Umbuchung von Fr. 53'654.00. Diese ergab sich aus der Bereinigung von eingegangenen Zahlungen aus Bevorschussungen aus den Jahren 2016 bis 2021 aufgrund der Auflösung des Leistungsvertrages der Gemeinden Lyss mit Kappelen und deren Wechsel zum regionalen Sozialdienst Aarberg per Ende 2015.

Die Gemeinde Lyss erbringt seit dem 01.01.2013 zusätzlich für die Gemeinden des regionalen Sozialdienst Aarberg sämtliche Vollzugsdienstleistungen in der Alimentenhilfe.

5. SOZIALHILFE

5.1 Präventive Beratungen

Gemäss kantonaler Vorgabe werden pro Jahr Beratungen von mindestens 3 Stunden Gesamtaufwand für Einzelpersonen und Familien erfasst, die weder Anspruch auf wirtschaftliche Hilfe haben, noch sich in angeordneten Kindes- und Erwachsenenschutzmassnahmen befinden. Die präventiven Beratungen werden bis maximal zur Limite von 25% der Anzahl Pauschalen für die wirtschaftliche Hilfe abgegolten. Präventive Beratungen erlauben, Einzelpersonen und Familien, die keinen Anspruch auf wirtschaftliche Hilfe haben, zu beraten oder sie mit spezialisierten Fachstellen zu vernetzen. Zudem ermöglichen die präventiven Beratungen, im Bereich des einvernehmlichen Kindes- und Erwachsenenschutzes Hilfe zu leisten.

Fallpauschalen	2020	2021	2022 (prov.)
Präventive Beratungen	74	66	59

5.2 Finanzierung ambulante und stationäre Kinderschutzmassnahmen

Per 01.01.2022 organisierte der Kanton Bern die Finanzierung von einvernehmlichen Kinderschutzmassnahmen neu. Alle bisher über die wirtschaftliche Sozialhilfe geführten Dossiers im Kinderschutz wurden ins neue Gesetz über die Leistungen für Kinder mit besonderem Förder- und Schutzbedarf (KFSG) überführt. Ziel dieses Gesetzes ist die Einführung eines einheitlichen Tarifsystems für vergleichbare Leistungsangebote, einerseits zur Qualitätssicherung und andererseits zur Schaffung der nötigen Transparenz. Neu

werden sämtliche einvernehmlich errichteten ambulanten und stationären Kinderschutzmassnahmen vom Kantonalen Jugendamt (KJA) vorfinanziert und nicht mehr von den Gemeinden über die Sozialhilfe bezahlt. Die kommunalen Dienste erteilen den Leistungserbringenden nicht mehr selbst die Kostengutsprachen, sondern beantragen diese nach einem standardisierten Verfahren beim KJA, welches nach einer formellen Prüfung die Kostengutsprachen erteilt. Die Abklärung der fachlichen Indikation und Fallführung bleiben nach wie vor bei den kommunalen Diensten. Gleichzeitig werden die Kinderschutzmassnahmen stärker an die Mitfinanzierungsbereitschaft der Erziehungsberechtigten gekoppelt. Die kommunalen Dienste nehmen die Berechnungen zur Kostenbeteiligung wie bis anhin vor und schliessen die entsprechende Vereinbarung mit den Eltern ab.

Die Umsetzung einer derart grossen Änderung stellte alle Beteiligten wie die kommunalen Dienste, die KESB, die Erziehungsberatung, die Leistungserbringenden und das KJA vor grosse Herausforderungen. Viele Abläufe und Zuständigkeiten spielten sich erst im Verlaufe des ersten Jahres des Vollzugs ein, was zu einem erheblichen koordinatorischen Mehraufwand führte.

Die Kosten für die Kinderschutzmassnahmen setzen sich zusammen aus den Massnahmenkosten (Tarif leistungsbringende Institution) und Nebenkosten (wie für Kleider, Körperpflege, Taschengeld, Gesundheit). Werden die Nebenkosten von den Eltern nur teilweise getragen, springt die Sozialhilfe ein. Es handelt sich somit um wirtschaftliche Hilfe und erscheint in deren Statistik. Es gibt 2 neue Fallkategorien, die der Kanton mit unterschiedlichen Fallpauschalen entschädigt. Sind die Massnahmenkosten durch die Beiträge der Erziehungsberechtigten nicht vollständig gedeckt, entspricht die Pauschale derjenigen für die wirtschaftliche Hilfe. Decken die Elternbeiträge sowohl die Massnahmen- als auch die Nebenkosten, entspricht die Pauschale derjenigen für die präventiven Beratungen.

Fallpauschalen	2020	2021	2022 (prov.)
Massnahmen mit Teilfinanzierung Eltern	--	--	25
Massnahmen mit Vollfinanzierung Eltern	--	--	0

5.3 Wirtschaftliche Hilfe

Per 01.01.2022 wurden mit der Revision des Sozialhilfegesetzes (SHG) die bisherigen im SHG als „institutionelle Leistungsangebote“ bezeichneten Angebote ins neue Gesetz über die sozialen Leistungsangebote (SLG) überführt. Das SLG schaffte die gesetzliche Grundlage für die definitive Einführung von Betreuungsgutscheinen. Weiter regelt das Gesetz die sozialen Leistungsangebote in den Bereichen Alter, Pflege, Gesundheitsförderung, Sucht, berufliche und soziale Integration sowie Kinder-, Jugend- und Familienförderung, die bisher im SHG geregelt waren. Die Änderungen des SHG und der Sozialhilfeverordnung (SHV) betrafen unter anderem die Ausnahmen von der Rückerstattungspflicht von Sozialhilfeleistungen. Neu gibt es keine Befreiung mehr für wirtschaftliche Hilfe, die während der Teilnahme an Integrationsprogrammen geleistet wird, und für Institutionskosten. Hingegen sind Integrationszulagen und Einkommensfreibeträge nicht mehr rückerstattungspflichtig. Eine weitere wichtige Änderung stellt die innerkantonale Zuständigkeit dar, die sich neu nach dem Unterstützungswohnsitz gemäss Bundesgesetz über die Zuständigkeit für die Unterstützung Bedürftiger (ZUG) und nicht mehr nach dem zivilrechtlichen Wohnsitz gemäss dem Schweizerischen Zivilgesetzbuch (ZGB) richtet. Bei Erwachsenen ist dies insbesondere relevant bei freiwilligem Eintritt in eine Institution. Bisher war eine Wohnsitzbegründung und damit eine Übertragung der Zuständigkeit an den Ort der Institution nach ZGB möglich. Neu ist dies nach ZUG nur noch ausnahmsweise der Fall. Bei dauerhaft platzierten Kindern, deren Eltern nicht in der gleichen Gemeinde Wohnsitz haben, wirkt sich die Änderung ebenfalls aus. Bisher hatten die Kinder einen eigenständigen Wohnsitz nach ZGB mit entsprechender Zuständigkeit für die wirtschaftliche Hilfe. Neu ist für die Unterstützung diejenige Gemeinde zuständig, in der das Kind mit beiden oder

einem Elternteil vor der Platzierung zusammenlebte. In Bezug auf die Verwandtenunterstützung werden neu im Rahmen von Schenkungen und Erbvorbezügen beschenkte Verwandte nach wesentlich tieferen Freibeträgen unterstützungspflichtig als bisher nach den Richtlinien der Schweizerischen Konferenz für Sozialhilfe (SKOS) empfohlen war.

Gemäss der Berichterstattung über die wirtschaftliche Hilfe 2021, welche die Gesundheits-, Sozial- und Integrationsdirektion des Kantons Bern (GSI) im Dezember 2022 veröffentlichte, beträgt die Sozialhilfequote 4.76%. Sie umfasst die Gemeinden Lyss, Jens und Worben gemeinsam und weist den Anteil der unterstützten Personen in Prozent der Wohnbevölkerung aus. Sie stieg um 0.20% im Vergleich zum Vorjahr. Der Durchschnitt im Kanton betrug 4.20% (-0.08%) und in der Verwaltungsregion Biel-Seeland 5.94% (-0.09%). Laut dem Bundesamt für Statistik (BFS) beträgt die Sozialhilfequote in der Schweiz unverändert 3.1% (-0.1%).

Im Jahr 2022 wurden 10 unterstützte Personen aufgrund entsprechendem Fehlverhalten mit der Kürzung der wirtschaftlichen Hilfe sanktioniert. An den Verein Sozialinspektion Kanton Bern wurden 2 Aufträge erteilt, um den Verdacht auf missbräuchlichen Leistungsbezug abzuklären. In beiden Fällen hat sich der Verdacht durch die Abklärungen erhärtet. Es wurden keine Strafanzeigen aufgrund unrechtmässigen Sozialhilfebezugs eingereicht.

Klientensysteme (KS) / Unterstützte Personen (P) Lyss, Jens, Worben

Anzahl Personen der Unterstützungseinheit	2020		2021		2022 (prov.)	
	KS	P	KS	P	KS	P
1	389	389	415	415	401	401
2	83	166	78	156	73	146
3	36	108	43	129	41	123
4	22	88	22	88	23	92
5	11	55	14	70	18	90
6	4	24	6	36	7	42
>7	1	7	1	7	1	7
Wirtschaftliche Hilfe	546	837	579	901	564	901
Inkassodossiers	59	--	60	--	52	--
Total	605	837	639	901	616	901

Bei den Inkassodossiers wurden Einnahmen generiert, ohne dass wirtschaftliche Hilfe geflossen ist.

Altersgruppe

(Total Klientensysteme exkl. Inkassodossiers)

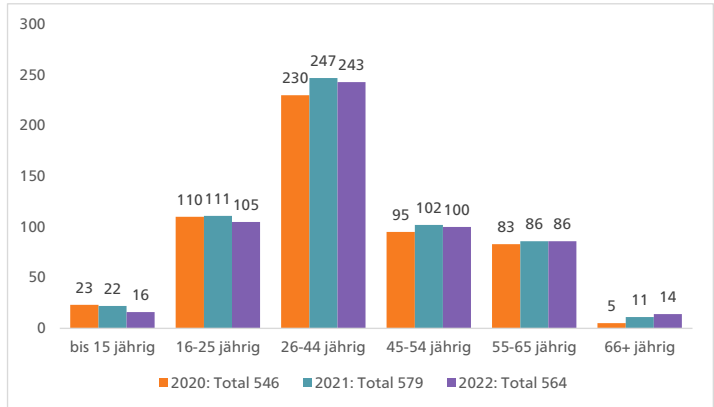

Nationalität

(Total Klientensysteme exkl. Inkassodossiers)

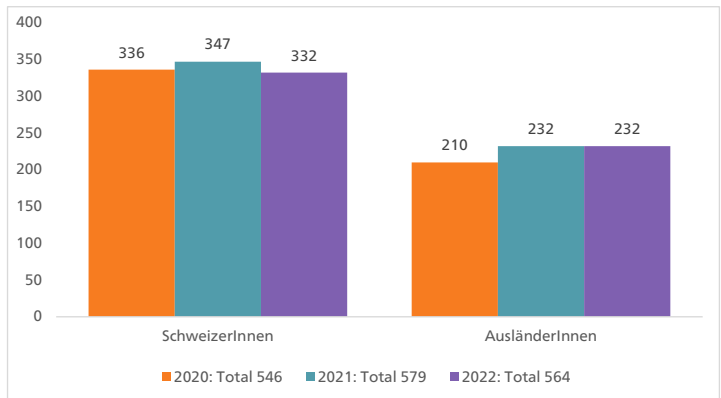

Zivilstand

(Total Klientensysteme exkl. Inkassodossiers)

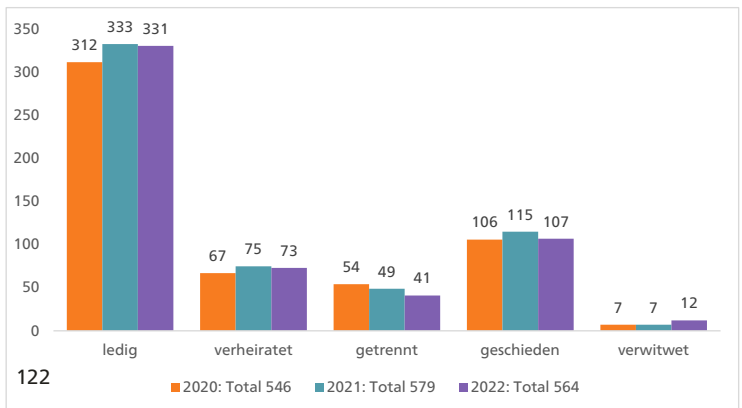

Geschlecht

(Total Klientensysteme exkl. Inkassodossiers)

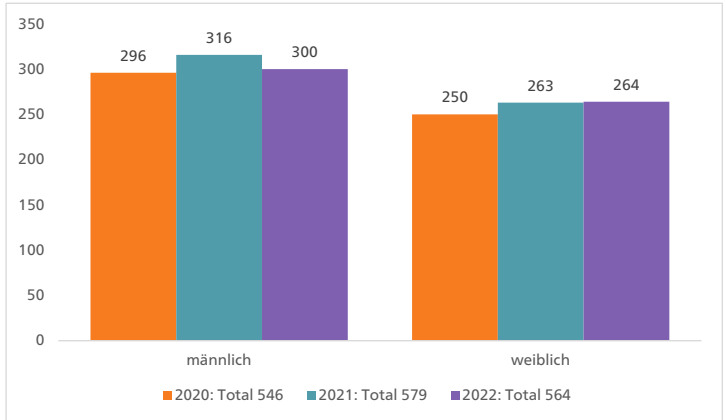

6. INSTITUTIONELLE SOZIALHILFE

Die Hauptverantwortung für die Bereitstellung dieser Angebote liegt beim Kanton. Dabei wird er von den Gemeinden unterstützt.

6.1 Kindertagesstätten und Tagesfamilien

Durch den am 01.08.2020 vollzogenen Wechsel von der Objekt- zur Subjektfinanzierung bei der familienexternen Kinderbetreuung im Kanton Bern, ersetzt das Betreuungsgutscheinsystem die bisherige direkte Mitfinanzierung durch die Gemeinde für den Verein Kindertagesstätte Lyss mit der Kita Uhunäscht und den Tagesbetreuungsplätzen sowie für den Verein leolea Bern mit der Kita Alte Ziegelei. Die Aufsicht verblieb jedoch wie bis anhin bei der Gemeinde und wurde im Jahr 2022 letztmals durch die Kommission Soziales vollzogen. Ab 2023 liegt die Aufgabe und Verantwortung neu beim Kanton.

6.2 Betreuungsgutscheine

Die Betreuungsgutscheine ermöglichen eine bedarfsgerechte Finanzierung der familienergänzenden Kinderbetreuung. Eltern können die Gutscheine im ganzen Kanton in anerkannten Kindertagesstätten oder Tageseltern ihrer Wahl einlösen. Die Berechtigung ist an das Beschäftigungspensum und das Einkommen sowie Vermögen der Eltern geknüpft oder an den sozialen oder sprachlichen Förderungsbedarf des Kindes. Der Betreuungsgutschein wird jährlich abgegeben. Mutationen erfolgen bei Veränderungen der Einkommens- oder Vermögenssituation, des Beschäftigungs- oder Betreuungspensums und beim Wechsel der betreuenden Institution oder des Wohnortes.

Eine Gutscheinperiode entspricht dem Schuljahr vom 01.08. bis 31.07. des Folgejahres. Aufgrund der Abfragemöglichkeiten des kantonalen Programmes „KIBON“ sind aussagekräftige Angaben erst nach Abschluss der jeweiligen Gutscheinperiode möglich.

Zwischen den definitiven Gutscheinperioden per 31.07.2021 und 31.07.2022 gab es einen leichten Anstieg von beurteilten Gesuchen. Ein starker Anstieg ist bei den Mutationen zu verzeichnen. Aufgrund diverser Veränderungen in der Familie wird der Beitrag für die Kinderbetreuung neu berechnet.

Die Periode 2022/2023 ist provisorisch, weil die Gutscheinperiode bis am 31.07.2023 dauert. Im Vergleich zur provisorischen Vorjahresperiode per 31.12.2021 (222 Betreuungsgutscheine, 200 Mutationen) ist von einer starken Zunahme bis Ende der Gutscheinperiode bei den Betreuungsgutscheinen und noch ausgeprägter bei den Mutationen auszugehen.

Anzahl Verfügungen nach Gutscheiperiode	2020/2021	2021/2022	2022/2023
	def. per	def. per	prov. per
	31.07.2021	31.07.2022	31.12.2022
Betreuungsgutschein Kindertagesstätte	203	208	223
Betreuungsgutschein Tageseltern	45	42	40
Total	248	250	263
Mutationen	343	432	440

6.3 Brustkrebs-kampagne von L'aiMant Rose

Im Frühling 2022 erblühten im Knechtpark 1 rosa auf 7 weisse Tulpen. Diese seit 2020 in rund 400 Schweizer Gemeinden stattfindende Kampagne vom Verein L'aiMant Rose sensibilisiert auf die Wichtigkeit der Früherkennung von Krebs mit Brustscreenings. Jede 8. Frau ist von Brustkrebs betroffen.

6.4 Internationaler Tag des freiwilligen Engagements

Seit 2008 wird der engagierten Bevölkerung jährlich am 05.12. vom GR mit einer Plakatakktion für ihre Arbeit gedankt.



6.5 Velostation

Der Kanton unterstützt finanziell 8 Arbeitsplätze in diesem kommunalen Integrationsangebot. Für die Betriebsführung ist mit Equipe Volo ein Leistungsvertrag abgeschlossen. Während des gesamten Jahres verwalteten 7 Personen den bewachten Teil der Velostation, kümmerten sich um die Veloordnung in den Abstellräumen und auf den Veloparkplätzen rund um den Bahnhof sowie um die Entsorgung stehen gelassener Fahrräder.

7. KINDER- UND JUGENDFACHSTELLE LYSS UND UMGEBUNG

Ressortvorsteher
Bütikofer Stefan

Wie bereits in den beiden Vorjahren, hat auch 2022 das Virus die Arbeit der Kinder- und Jugendfachstelle Lyss und Umgebung (KJFS) geprägt. Dieses Mal stand nicht die Einhaltung der Massnahmen im Vordergrund, sondern die noch immer schwierige Situation für viele Kinder und Jugendliche. Eine gross angelegte Studie der Universität Bern, in Zusammenarbeit mit dem Verband offene Kinder- und Jugendarbeit des Kantons Bern (voja), hat gezeigt, dass die Mehrheit der Kinder und Jugendlichen die schwierige Zeit der Pandemie gut überstanden hat. Einige haben für sich sogar positive Erfahrungen daraus ziehen können. Es gibt aber leider auch eine Minderheit, die bis heute unter den Auswirkungen leidet. Insbesondere Jugendliche ab 14 Jahren sprechen von vermehrten Angstzuständen, von Rückzug bis hin zur Depression. Diese Zunahme zeigt sich auch im Beratungsalltag der KJFS. Erschwert wird die Situation dadurch, dass kaum Plätze verfügbar sind, wo Jugendliche mit akuten Problemen behandelt werden können. Es bleibt zu hoffen, dass diese Nachwehen der Pandemie nicht länger anhalten und den betroffenen Jugendlichen nachhaltig geholfen werden kann.

Die KJFS Lyss ist auch im letzten Jahr wieder gewachsen. Neu konnten die Gemeinde Arch und der Schulverband Oberstufenzentrum Arch aufgenommen werden. Heute umfasst das Einzugsgebiet der KJFS 51'951 EinwohnerInnen. Weitere Anfragen für das Jahr 2023 stehen ebenfalls bereits an.

Im GGR Lyss gingen 2022 2 Vorstösse ein, die in den Bereich der KJFS fallen. Einerseits wurden Räumlichkeiten für Jugendliche ab 14 Jahren gefordert, andererseits die Einführung von Streetwork. Beide Vorstösse wurden vom Parlament überwiesen und es wurden entsprechende Umsetzungsvarianten geprüft. Der definitive Entscheid über die Einführung folgt nun im Frühjahr 2023.

7.1 Schulsozialarbeit (SSA)

Die Auswirkungen von Corona hatten im Schuljahr 2021/2022 nach wie vor einen direkten Einfluss auf die Erfüllung der Aufgaben in der Schulsozialarbeit. Es waren weniger die Einschränkungen (kantonale Massnahmen) als vielmehr die Krankheitsausfälle in den Schulklassen (SchülerInnen und Lehrpersonen) und bei den Mitarbeitenden der KJFS. Dieser Umstand erschwerte die Planung und Organisation von Interventionen, Workshops und Beratungen erheblich. Vor allem im Frühjahr 2022 mussten etliche geplante Dienstleistungen verschoben oder abgesagt werden.

Im Juni 2022 wurde im gesamten Einzugsgebiet der KJFS eine Umfrage zur Schulsozialarbeit durchgeführt. 170 Lehrpersonen, 600 Eltern und 1217 SchülerInnen nahmen an der Umfrage teil. Die Resultate können zusammenfassend als positiv und wertschätzend beurteilt werden. Die Umfrage wurden den zuständigen GemeindevertreterInnen und den Schulleitungen präsentiert. Die Erkenntnisse daraus flossen in die Optimierung der Dienstleistungen im Bereich der Schulsozialarbeit ein.

Der Bedarf an Einzelberatungen und spezifischen Workshop-Sequenzen ist im letzten Jahr gestiegen. Die vielseitigen psychischen Belastungen und persönlichen Unsicherheiten bei Jugendlichen und jungen Erwachsenen konnten durch diese Angebote etwas gemildert werden. Die Schulsozialarbeitenden übernahmen vermehrt Überbrückungsaufgaben aufgrund der fehlenden Therapieplätze. Vor allem bei suizidgefährdeten Jugendlichen waren diese Überbrückungsmassnahmen von grosser Wichtigkeit.

Beratungen, Interventionen Einzugsgebiet	2020	2021	2022
Anzahl Beratungen	1'013	1'125	1'291
Anzahl Interventionen	125	103	140
Präventionsangebote Einzugsgebiet	2020	2021	2022
Drogen & Sucht	14	12	18
Liebe & Sexualität	32	33	27
Liebe & Freundschaft	22	26	19
Kampfspiele	18	21	37
Medien	32	35	41
*Sonstige Workshops	52	89	117
Total Präventionsworkshops	170	216	259
davon Lyss/Busswil	k.A.	50	66
davon Anschlussgemeinden	k.A.	166	193

*(z.B. «Chopfsach!», SchülerInnen-Rat, Innere SchiedsrichterIn, Training soziale Kompetenzen)

7.2 Offene Kinder- und Jugendarbeit (OKJA)

2022 war besonders in Bezug auf die Entwicklung von kinder- und jugendgerechten Freiräumen ein bewegtes Jahr. Damit Kinder und Jugendliche sich in ihrer Gemeinde wohlfühlen und sich gesund entwickeln können, ist eine kinderfreundliche Umgebung von grosser Bedeutung. In Zusammenarbeit mit der Gemeindeverwaltung Lyss und durch das aktive Mitwirken einer Gruppe Jugendlicher wurde die erste Sanierungsetappe vom Skatepark Lyss geplant und mit Emotional Skateparks im Herbst 2022 umgesetzt. Am 02.11.2022 wurde der Skatepark Lyss beim Sportzentrum Grien mit zahlreichen Besuchenden wiedereröffnet.



Die Erneuerung des Skateparks in Busswil wurde geplant. Der Park wird im Frühling 2023 mit SchülerInnen und Emotional Skateparks neu erbaut.

Im Rahmen des Projektes „Mer luege zu üsem Pouseplatz“ wurde im Frühling und Herbst 2022 gemeinsam mit der Schule Stegmatt und der Gemeindeverwaltung Lyss der Pausenplatz Stegmatt gepflegt und diverse Gartenarbeiten mit SchülerInnen aus allen Altersklassen durchgeführt. Das Projekt war ein grosser Erfolg und wird in Zusammenarbeit mit der Schule Stegmatt und der KJFS weitergeführt.



Angeleitet durch die Fachstelle „SpielRaum“ und gemeinsam mit der Tagesschule Busswil haben sich Kinder im Alter von 5 bis 10 Jahren mit ihrem Schulweg befasst. Dank dem Projekt „MEIN Schulweg – sicher & erlebnisreich“ wurden kinderfreundliche Massnahmen umgesetzt, damit der Schulweg für die Kinder in Busswil attraktiver und kinderfreundlicher wird. Zum Abschluss wurde ein gemeinsamer offener Schulweg-Gestaltungsnachmittag durchgeführt. Alle Kinder und Jugendliche aus Busswil waren dazu eingeladen, die gestalterischen Anpassungen umzusetzen.



Die „Party4Teens“ sorgte ebenfalls für Begeisterung und Bewegung. Aus der ganzen Region kamen Jugendlichen ab der 5. Klasse nach Lyss und besuchten die beliebte SchülerInnendisco in der KUFA. Für die junge Betriebsgruppe bedeutete dies vor und während jeder Party viel Arbeit: die Partys planen, das Bar-Team anleiten, DJs anfragen, Werbung machen usw. Nebst den Jugendpartys fanden in der KUFA für alle ab dem Kindergarten bis zur 4. Klasse Kinderdiscos mit

Elterncafé statt. Damit es auch während den Schulferien nicht langweilig wurde, fanden vielfältige Freizeitaktivitäten für alle Kinder und Jugendlichen statt.

	2020	2021	2022
Anzahl Angebote Einzugsgebiet	243	270	297
Anzahl teilnehmende Kinder/Jugendliche Einzugsgebiet	3'163	5'350	5'054
davon Anzahl Angebote Lyss (inkl. Trefföffnungszeiten)	k.A.	114	136
davon Anzahl teilnehmende Kinder/Jugendliche Lyss	k.A.	2'137	2'498

7.3 Kinder- und Jugendtreff Lyss

Der Kinder- und Jugendtreff Lyss war ausserhalb der Schulferien jeden Mittwoch- und Freitagnachmittag für alle Schulkinder ab 8 Jahren geöffnet. Für viele SchülerInnen ist der Treff ein wichtiger Rückzugs- und Aufenthaltsort. Das Programm wurde oft gemeinsam mit den BesucherInnen vor Ort definiert. Je nach Wetterbedingungen und BesucherInnenzahl (zwischen 10 und 25 SchülerInnen pro Nachmittag) gestaltete sich das Programm unterschiedlich. Falls eine Idee oder ein Programmwunsch etwas mehr Vorbereitungszeit voraussetzte, wurden die Zuständigkeiten und Aufgaben unter den Jugendlichen verteilt und das Programm bis zu einem späteren Zeitpunkt umgesetzt. Oft übernahmen ältere Jugendliche eine Begleitungsfunktion und führten neue BesucherInnen in die Treffregeln ein. Es war schön zu beobachten, wie sich die SchülerInnen im Kinder- und Jugendtreff Lyss wohl fühlten und Verantwortung übernahmen. Das DJ-Pult, die mobile Musikbox und der Billardtisch waren auch in diesem Jahr ein grosses Highlight.

7.4 Jugendraum Busswil

Der Jugendraum Busswil war ausserhalb der Schulferien jeden Mittwochnachmittag für SchülerInnen ab der 3. Klasse geöffnet. Durchschnittlich besuchten 15 bis 20 Schulkinder das Angebot. Die Nachmittage im Jugendraum waren sehr lebendig. Draussen wurde viel gespielt, Sport getrieben und im Raum gechillt, gebastelt und getanzt. Nach der Pandemie und der Aufhebung der gesetzlichen Massnahmen war der Jugendraum das ganze Jahr hindurch geöffnet. Für viele SchülerInnen ist das Angebot sehr wichtig, da es in Busswil keine ähnlichen Angebote gibt. Dieses Jahr wurde der Raum durch die KJFS und weitere erwachsene Personen betreut. Die betreuenden Personen standen den Besuchenden bei Anliegen und Fragen zu allen möglichen Themen zur Verfügung.

7.5 Tagesferienbetreuung

Die KJFS führt seit 2015 das Angebot der Tagesferienbetreuung in Lyss durch. Rudin Anina und Kurz Tabea sind als Co-Leitungsteam für die Tagesferienbetreuung zuständig und übernehmen zusammen mit einem Team von internen und externen Mitarbeitenden die Betreuung der Kinder und Jugendlichen.

Da in diesem Jahr aufgrund einer grösseren Nachfrage erstmals mehreren Familien abgesagt werden musste, wurde für 2023 die Anzahl Betreuungsplätze von 15 auf 20 Kinder pro Tag erhöht, um so der gestiegenen Anfrage in einem ersten Schritt entgegenzukommen. Es freut uns, konnten wir im Verlauf des letzten Jahres neue externe Mitarbeitende einarbeiten, um so die Erhöhung der Plätze pro Tag abdecken zu können.

Im Jahr 2022 profitierten insgesamt 84 Familien und 115 Kinder von diesem Angebot während 8 Wochen in den Frühlings-, Sommer- und Herbstschulferien. Im Vergleich zum Vorjahr sind es 9 Familien und 13 Kinder mehr, die angemeldet wurden.

Anzahl Teilnehmende	2020	2021	2022
Anzahl angemeldete Kinder	63	102	115
Anzahl Familien	46	75	84

8. KUFA
Co-Leitung
Leanza Renée
Leanza Fabian

Der eigentliche Saisonstart der Saison 12 fand, wie vor der Pandemie, im Herbst statt und verlief gut. Die Ängste und Sorgen der Gäste legten sich trotz der letzten Covid-Massnahmen von Veranstaltung zu Veranstaltung immer mehr. Viele Bands konnten mit Konzerten in der Halle und im Club wiederum die Gäste begeistern. Es waren primär Schweizer Acts, internationale Produktionen wurden aus verschiedenen Gründen noch zurückhaltend gebucht. Im Gegensatz dazu gingen seit dem Start der Saison 12 die Ticketverkäufe der Partys durch die Decke und bescherten der KUFA jeweils ein volles Haus. Es war für die jungen BesucherInnen grossartig und gab der KUFA die Möglichkeit, auch Live-Acts finanziell zu stemmen.

Ohne die riesige Hilfe des Teams und der freiwilligen HelferInnen wäre es nicht möglich gewesen, die diversen Produktionen in der Saison 12 durchzuführen. Ein grosses Dankeschön gebührt dem bestehenden Team. Es erhielt in dieser Saison Neuzugänge und hofft auf weitere interessierte Mitglieder. Die KUFA hat mehrere personelle Wechsel erlebt. Eines bleibt jedoch: Die KUFA ist für alle da. Sie will die Diversität weiterhin fördern, die Zusammenarbeit mit der Gemeinde Lyss und den umliegenden Gemeinden stärken und sich vermehrt national und generationenübergreifend ausrichten.

9. JUGENDRAT LYSS
Präsidium
Aslani Antigona

Der Jugendrat Lyss nahm dieses Jahr an allen Sitzungen des GGR teil. 2 Themen haben den Rat besonders beschäftigt: Die Einführung von Streetwork (aufsuchende Jugendarbeit) in Lyss und die Motion Aufenthaltsorte/Angebote für die Bevölkerungsgruppe der 14 bis 18-Jährigen. Konkret wünschen sich die Jugendlichen ein Jugendzentrum in der Umgebung des Sportzentrums Grien. Im Verlauf des Jahres hat der Jugendrat verschiedene Räumlichkeiten in Lyss besichtigt. Es wurde festgestellt, dass es keine leichte Aufgabe ist, einen Ort zu finden, wo die Jugend sich wohl fühlt, willkommen ist und sich ausleben kann. Diese Thematik wird den Rat weiterhin beschäftigen. Unterstützt und begleitet wird der Jugendrat durch die KJFS.

**10. BEAUFTRAGTER FÜR
ALTERSFRAGEN**

Seit 01.01.2011 besteht mit der Pro Senectute Kanton Bern ein Leistungsvertrag für die 20%-Teilzeitstelle eines Beauftragten für Altersfragen. Im November 2021 konnte ein neu überarbeiteter Vertrag mit einer Laufzeit vom 01.01.2022 bis 31.12.2025 gegenseitig unterzeichnet werden.

Zu den Aufgaben des Altersbeauftragten gehören die Koordination und Zusammenarbeit mit Institutionen und Dienstleistungserbringern im Bereich Alter der Gemeinde Lyss, die Information der Bevölkerung und interessierter Stellen über Beratungs- und Hilfsangebote sowie zu intergenerativen Projekten und die Wahrung der Interessen der älteren Bevölkerung.

Die bewährten Arbeits- und Austauschgefässe „Vernetzungs- und Koordinationstreffen stationärer und ambulanter Dienstleistungserbringer Lyss und Umgebung“ sowie „Runder Tisch Migrations- und Altersfragen“ wurden je zweimal durchgeführt.

Zwecks regionaler Vernetzung nahm der Beauftragte für Altersfragen an Sitzungen der Arbeitsgruppe Altersbeauftragte Seeland-Biel/Bienne teil. Diese Arbeitsgruppe steht im Kontakt mit der Konferenz Soziales und Gesundheit des Vereins seeland.biel/bienne, um ihr Fachwissen im Altersbereich zu Gunsten der Entwicklung der regionalen Alterspolitik einzubringen.

In seiner Koordinationsfunktion unterstützte der Beauftragte für Altersfragen das von Pro Senectute im Auftrag der Gemeinde Lyss wöchentlich durchgeführte intergenerative Angebot „Hopp-la Fit“. 2022 bewegten und vergnügten sich bei 30 Treffen im Schnitt 12 Erwachsene und Kinder unter fachkundiger Anleitung. Der Wasserspielplatz des intergenerativen Begegnungs- und Bewegungsparcours „Hopp-la“ und die Boule Bahn vor dem Sieberhuus wurde insbesondere an warmen Tagen rege besucht.

Durch Vermittlung des Beauftragten für Altersfragen konnte im 2. Halbjahr eine Gesundheitsbefragung bei einem Teil der älteren Bevölkerung von Lyss durch die Präventions-Fachgruppe „Zwäg ins Alter“ der Pro Senectute Kanton Bern durchgeführt werden. Von 535 verschickten Fragebogen an die SeniorInnen mit Jahrgang 1937 bis 1942 kamen 185 zurück. Fachpersonen führten nachfolgend 170 Telefongespräche und 10 weiterführende persönliche Beratungsgespräche wurden vereinbart. Die Kontaktaufnahme und das Nachfragen nach ihrer Gesundheit wurde von den SeniorInnen geschätzt und verdankt.

10.1 Seniorenrat Der Seniorenrat unter der Leitung von Bütikofer Stefan, Ressortvorsteher Soziales + Gesellschaft, traf sich zu 4 Sitzungen.

Das traditionelle „66er-Apéro“ wurde vom Herbst auf den Frühling verschoben. Dieser im Mai erstmalig im Saal des Grentschel Schulhauses durchgeführte gesellige Anlass kam bei allen JahrgängerInnen von 1956 sehr gut an. Der für August geplante Kurs „Mobil sein und bleiben“ wurde aufgrund geringer Anmeldezahlen nicht durchgeführt. Der für alle SeniorInnen von Lyss jährlich durchgeführte Informationsanlass mit dem diesjährigen Titel „Warum ist Bewegung gesünder als Schokolade?“ fand im Oktober im Hotel Weisses Kreuz statt. Die rund 150 Anwesenden wurden nicht nur durch Fachreferate reichhaltig informiert, sondern bewegten sich durch eine Hopp-la Fit Kursleiterin animiert aktiv im Saal. Vereinsvertretungen als Standbetreibende rundeten das Informationsangebot zum Thema Bewegung ab.

Verschiedene Mitglieder des Seniorenrates waren für folgende Arbeitsgruppen, Tagungen und Veranstaltungen delegiert: „Begleitgruppe Spielplatzkonzept“, „Lyss lebt. Lyss vernetzt“, „Konzept öffentlicher Raum“, „Erfa-Tagung Pro Senior Kanton Bern“.

Gemeinde **Lyss**

Präsidiales
Marktplatz 6
Postfach 368
3250 Lyss
T 032 387 03 11
E gemeinde@lyss.ch
I www.lyss.ch